



แผนพัฒนาหมู่บ้าน ประจำปี พ.ศ. 2569



บ้านไทรเลียบ หมู่ที่ 6

ตำบลนากะชะ อำเภอจวาง
จังหวัดนครศรีธรรมราช



แผนพัฒนาหมู่บ้าน ประจำปี พ.ศ. 2569

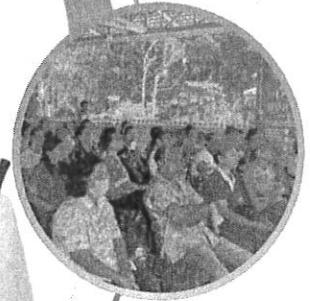
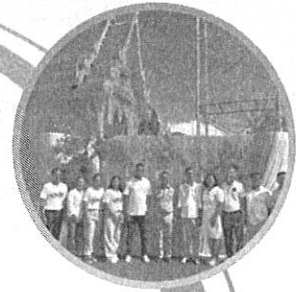
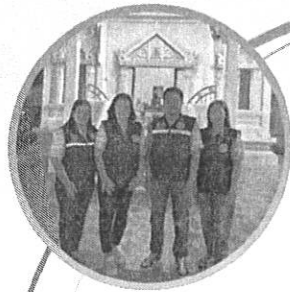

บ้านไทรเลียบ หมู่ที่ 6

ตำบลนากะชะ อำเภอฉวาง
จังหวัดนครศรีธรรมราช

แผนพัฒนาชุมชน ระดับหมู่บ้าน บ้านไทรเลียบ ประจำปี พ.ศ.2569

หมู่ที่ 6 ตำบลนาเกาะ อำเภอดวาง จังหวัดนครศรีธรรมราช



คณะกรรมการหมู่บ้าน บ้านไทรเลียบ ได้ประชุมพิจารณาแผนหมู่บ้าน มีมติเห็นชอบและรับรองแล้ว
เมื่อวันที่ 15 เดือนมีนาคม พ.ศ.2569

ลงชื่อ.....*Ob*.....

(นางเจรรรณ ไชยฤกษ์)
ประธานกรรมการหมู่บ้าน

คำนำ

แผนชุมชนบ้านไทรเลียบ หมู่ที่ 6 ตำบลนากะชะ อำเภอดวาง จังหวัดนครศรีธรรมราช ประจำปี 2569 เป็นกระบวนการรวบรวมปัญหาความต้องการจากสภาพข้อเท็จจริง และการจัดเก็บข้อมูลต่าง ๆ ตลอดจนการทบทวนแผนชุมชนปี 2569 โดยผ่านกระบวนการมีส่วนร่วมของประชาชนจากการจัดเวทีประชาคมหมู่บ้าน มีการวิเคราะห์ชุมชน ค้นหาปัญหาแนวทางการพัฒนา ความต้องการของชุมชน ตลอดจนแนวทางการแก้ไขปัญหา เพื่อใช้เป็นเครื่องมือในการวางแผนการพัฒนาชุมชน บริการจัดการชุมชน เพื่อให้ชุมชนเข้มแข็ง และพึ่งตนเองได้อย่างยั่งยืน ตามแนวทางเศรษฐกิจพอเพียง

ดังนั้น แผนชุมชนฉบับนี้ จึงเป็นแนวทางในการพัฒนาชุมชนของบ้านไทรเลียบ หมู่ที่ 6 ตำบลนากะชะ การจัดทำแผนชุมชนได้รับความร่วมมือจากประชาชนภายในชุมชน และส่วนราชการต่าง ๆ เป็นอย่างดี จึงขอขอบคุณไว้ ณ โอกาสนี้

คณะกรรมการจัดทำแผนชุมชนบ้านไทรเลียบ
มีนาคม พ.ศ.2569

สารบัญ

เรื่อง	หน้า
ข้อมูลทางกายภาพ	1
การวิเคราะห์ชุมชน	3
การกำหนดวิสัยทัศน์ พันธกิจ และจุดมุ่งหมายของหมู่บ้าน	4
กำหนดยุทธศาสตร์การพัฒนา	5
ผลการวิเคราะห์ข้อมูลของหมู่บ้าน บัญชีแผนงาน โครงการ กิจกรรม	6-19

ส่วนที่ 1 ข้อมูลทั่วไป

ประวัติหมู่บ้าน (ประวัติศาสตร์ชุมชน)

บ้านไทรเลียบบ หมู่ที่ 6 ตำบลนาเกาะ อำเภอดง จังหวัดนครศรีธรรมราช มีต้นไทร และต้นเลียบ ซึ่งต้นเลียบจะมีลำต้นเหมือนต้นไทรแต่ใบเล็กกว่าใบไทรมากและต้นโต มีพื้นที่หมู่บ้าน บรรพบุรุษมาตั้งครอบครัว หลาย ๆ ครอบครัวรวมเป็นหมู่บ้านได้เรียก ต่อ ๆ มากันว่า “บ้านไทรเลียบ” มาจนถึงปัจจุบัน

ที่ตั้ง

บ้านไทรเลียบ ตั้งอยู่ในเขตพื้นที่ หมู่ที่ 6 ซึ่งห่างจากตัวอำเภอดง ไปทางทิศตะวันตก ประมาณ 7 กิโลเมตร

อาณาเขต

ทิศเหนือติดต่อกับ	หมู่ที่ 8 ตำบลคลองเส อำเภอลำพูน จังหวัดนครศรีธรรมราช
ทิศใต้ติดต่อกับ	หมู่ที่ 5 ตำบลนาเกาะ อำเภอดง จังหวัดนครศรีธรรมราช
ทิศตะวันออกติดต่อกับ	หมู่ที่ 3,4 ตำบลนาเกาะ อำเภอดง จังหวัดนครศรีธรรมราช
ทิศตะวันตกติดต่อกับ	หมู่ที่ 1 ตำบลคลองเส อำเภอลำพูน จังหวัดนครศรีธรรมราช

ลักษณะภูมิประเทศและภูมิอากาศ

พื้นที่ส่วนใหญ่ของหมู่ที่ 6 จะเป็นที่ราบสูง น้ำท่วมไม่ถึง และจะขาดน้ำในฤดูแล้งพื้นที่ส่วนใหญ่เหมาะแก่การทำเกษตร ทำนา ทำสวน มีน้ำจากคลองเสไหลผ่าน แต่ไม่ตลอดปี โดยทั่วไปมีลักษณะอากาศแบบร้อนชื้น มี 2 ฤดู คือ ช่วงฤดูร้อนอยู่ระหว่างเดือนมกราคม - เมษายน และช่วงฤดูฝนอยู่ระหว่าง เดือนพฤษภาคม - ธันวาคม ซึ่งได้รับอิทธิพลจากลมมรสุมตะวันออกเฉียงใต้

จำนวนครัวเรือนและจำนวนประชากร

จำนวนครัวเรือน	ทั้งหมด	190 ครัวเรือน
จำนวนประชากร	ทั้งหมด	525 คน
โดยแบ่งเป็น	เพศชาย	251 คน
	เพศหญิง	274 คน

น้ำดื่ม น้ำใช้ น้ำเพื่อการเกษตร

น้ำสะอาดสำหรับดื่ม	จำนวน	190 ครัวเรือน
น้ำใช้	จำนวน	190 ครัวเรือน
น้ำเพื่อการเกษตร	จำนวน	63 ครัวเรือน

ประเภทแหล่งน้ำ

แหล่งน้ำธรรมชาติ	
ชื่อแหล่งน้ำทุ่งกระจูด	จำนวน 424 ไร่
แหล่งน้ำที่สร้างขึ้น	
1. บ่อบาดาลสาธารณะ	จำนวน 3 แห่ง
2. บ่อน้ำต้นส่วนตัว	จำนวน 7 แห่ง

ไฟฟ้า

มีไฟฟ้าใช้	จำนวน 190 ครัวเรือน
------------	---------------------

สถานที่บริการ(ด้านอำนวยความสะดวก)

- 1.ร้านค้าในหมู่บ้าน จำนวน 7 แห่ง
- 2.ศูนย์การเรียนรู้ชุมชน จำนวน 1 แห่ง
- 3.ศาลาประจำหมู่บ้าน จำนวน 1 แห่ง
- 4.หอกระจายข่าว จำนวน 1 แห่ง
- 5.ปั้มน้ำมันแบบปลอด จำนวน 2 แห่ง

2.ข้อมูลทางสังคม การเมือง การปกครอง

ด้านการนับถือทางศาสนา

ประชากรส่วนใหญ่ในชุมชนนับถือศาสนา พุทธ

วิธีการดำรงชีวิต

ประชากรโดยส่วนใหญ่ทำการเกษตร ทำสวนยางพาราและสวนปาล์มเป็นอาชีพหลัก ส่วนอาชีพเสริม เช่น การปลูกผัก เลี้ยงสัตว์ และการทำสวนผลไม้ตามฤดูกาล เป็นต้น ชาวบ้านในชุมชนอยู่กับแบบถ้อยทีถ้อยอาศัย มีความสามัคคี ประองคองกันในการช่วยเหลือเกื้อกูลพึ่งพาอาศัยซึ่งกันและกัน โดยที่ทุกคนว์เรือนในชุมชนจะเคารพสิทธิเสรีภาพ และยึดถือความเป็นประชาธิปไตยเป็นหลัก

ประเพณี วัฒนธรรม และเทศกาลประจำปี

- 1.การทำบุญรวมญาติ
- 2.การทำบุญในวันสารทเดือนสิบ
- 3.การสงฆ์พระ และขอพรผู้สูงอายุ ในวันสงกรานต์
4. ประเพณีทอดกฐิน , ทอดผ้าป่า
5. งานประเพณีทำบุญตักบาตรเช้าพรรษา
6. งานตักบาตรข้าวสารอาหารแห้งในวันขึ้นปีใหม่

ศิลปะ ภูมิปัญญาของหมู่บ้าน

- 1.ยาสมุนไพร
- 2.การทำไข่เค็ม
- 3.หมอรักษาเส้นเอ็น,กระดูก
- 4.การรำมโนราห์

ผู้นำท้องถิ่น

- | | |
|---------------------------|---|
| 1.นางเจรรรณ ไชยฤกษ์ | ตำแหน่ง ผู้ใหญ่บ้าน |
| 2.นายธีระวัฒน์ วิจารณ์ | ตำแหน่ง ผู้ช่วยผู้ใหญ่บ้าน |
| 3.นางสาวภัคกร สิทธิศักดิ์ | ตำแหน่ง ผู้ช่วยผู้ใหญ่บ้าน |
| 4.นางสาวสารีย์ เฟ็งมณี | ตำแหน่ง ผู้ช่วยผู้ใหญ่บ้าน |
| 5.นายจรูญ ไชยฤกษ์ | ตำแหน่ง สมาชิกสภาองค์การบริหารส่วน ตำบลเกาะพะ หมู่ที่ 6 |

กลุ่มองค์กร

- | | | |
|-----------------------------------|-------------------------|------------|
| 1.กลุ่มกองทุนหมู่บ้านไทรเลียบ | นางเจรรรณ ไชยฤกษ์ | เป็นประธาน |
| 2.กลุ่มเกษตรบ้านไทรเลียบ | นายมังกร เฟ็งมณี | เป็นประธาน |
| 3.กลุ่มเลี้ยงโค | นายกุศล ชูช่วยสุวรรณ | เป็นประธาน |
| 4.กลุ่มเลี้ยงไก่พันธุ์พื้นเมือง | นายกุศล ชูช่วยสุวรรณ | เป็นประธาน |
| 5.กลุ่มสตรีพัฒนา | นางฉัฐารรณ อินทศิริ | เป็นประธาน |
| 6.กลุ่มอาสาสมัครสาธารณสุขหมู่บ้าน | นางเจรรรณ ไชยฤกษ์ | เป็นประธาน |
| 7.กลุ่มชมรมผู้สูงอายุ | นางเพ็ญจันทร์ จ้านงจิตร | เป็นประธาน |

โครงสร้างทางการปกครอง การแบ่งคุ้มบ้าน

บ้านไทรเลียบ แบ่งเขตปกครองออกเป็น 4 เขต ดังนี้

เขตที่ 1	ชื่อนายสวาท สัมเขียวหวาน	หัวหน้าเขต	รับผิดชอบ	48	ครัวเรือน
เขตที่ 2	ชื่อนายชาติชาย เพ็งมณี	หัวหน้าเขต	รับผิดชอบ	48	ครัวเรือน
เขตที่ 3	ชื่อนายสกันธ์ ละออสุวรรณ	หัวหน้าเขต	รับผิดชอบ	47	ครัวเรือน
เขตที่ 4	ชื่อนายสมศักดิ์ ดิษฐาน	หัวหน้าเขต	รับผิดชอบ	47	ครัวเรือน

3. ข้อมูลทางเศรษฐกิจ

การประกอบอาชีพ

1. อาชีพหลักของครัวเรือนส่วนใหญ่	คือ	ทำสวนยางพารา , ทำสวนปาล์ม
2. อาชีพรองของครัวเรือน	คือ	ปลูกผัก , เลี้ยงสัตว์, ทำสวนผลไม้
3. อาชีพเสริมของครัวเรือน	คือ	ค้าขาย , รับจ้างต่างๆ

รายได้

ราษฎรมีรายได้เฉลี่ยต่อคนต่อปี 63,000.00 บาท

แหล่งเงินทุน

1. กลุ่มกองทุนหมู่บ้าน	มีนายกุล ชูช่วยสุวรรณ	เป็นประธาน
จัดตั้งเมื่อ พ.ศ. 2544 ปัจจุบัน มีสมาชิก 130 คน มีเงินกองทุน 2,200,000.-บาท		
2. กลุ่มสัจจะหมู่บ้าน	มีนายกุล ชูช่วยสุวรรณ	เป็นประธาน
จัดตั้งเมื่อ พ.ศ. 2544 ปัจจุบัน มีสมาชิก 130 คน มีเงินกองทุน 1,200,000.-บาท		

ภูมิปัญญาท้องถิ่น ประชาชนชาวบ้าน

1. นายอนันท์ศักดิ์ เดชาสิทธิ์ ภูมิปัญญา ด้านการนวดแผนโบราณ บ้านเลขที่ 146

การวิเคราะห์ข้อมูลชุมชน (เทคนิค SWOT)

การวิเคราะห์ชุมชน มีเทคนิคในการวิเคราะห์หลายเทคนิคด้วยกัน เทคนิค SWOT เป็นเทคนิคหนึ่งที่ใช้ได้ผลดีและชุมชนเข้าใจง่าย เป็นการวิเคราะห์จุดแข็ง จุดอ่อน โอกาส อุปสรรค ของชุมชน ซึ่งเกิดจากปัจจัยภายในชุมชน และภายนอกชุมชน ที่มีผลกระทบทั้งทางดีและไม่ดีแก่ชุมชน

S = จุดแข็ง คือ สิ่งที่ดีในชุมชน ซึ่งเกิดปัจจัยภายในชุมชน ที่ส่งผลให้ชุมชนมีความเข้มแข็งและสามารถพึ่งตนเองได้

W = จุดอ่อน คือ สิ่งที่ไม่ดีหรือสิ่งที่มีปัญหา ซึ่งเกิดจากปัจจัยภายในชุมชน ที่ส่งผลให้ชุมชนมีความอ่อนแอ

O = โอกาส คือ ปัจจัยภายนอกที่ส่งผลกระทบในทางที่ดีต่อชุมชน เป็นตัวช่วยให้ชุมชนพัฒนาได้ดีขึ้น เป็นตัวส่งเสริมให้ชุมชนไปสู่เป้าหมายได้มากขึ้น

T = อุปสรรค คือ ปัจจัยจากภายนอกชุมชน ที่ส่งผลกระทบในทางที่ไม่ดีต่อชุมชน หรือเป็นปัญหาไม่สามารถพัฒนาชุมชนไปตามเป้าหมายได้ หรือไปสู่เป้าหมายได้ช้าลง

จากการทำเวทีประชาคมหมู่ที่ 6 บ้านไพรเลียบ สรุปผลการวิเคราะห์ข้อมูลชุมชน ได้ดังนี้
ข้อมูลชุมชนที่เกิดจากปัจจัยภายในชุมชน

จุดแข็ง	จุดอ่อน
<ol style="list-style-type: none"> 1. ลักษณะพื้นที่และภูมิอากาศเอื้อต่อการเกษตร 2. เป็นแหล่งผลิตผลทางการเกษตรที่สำคัญ ได้แก่ ยางพารา ปาล์มน้ำมัน และไม้ผลหลายชนิด 3. มีตลาดกลางยางพาราอยู่ใกล้พื้นที่ คือ ตลาดกลางยางพาราจันดี 4. มีแหล่งน้ำทุ่งกระจุดขนาดใหญ่เอื้อต่อการพัฒนาเป็นแหล่งท่องเที่ยวเชิงอนุรักษ์ 5. การให้ความร่วมมือของประชาชนในหมู่บ้าน ผู้นำหมู่บ้าน ส่วนราชการ ที่ดี 6. มีกองทุนหมู่บ้านเข้มแข็ง มั่นคง 7. สนับสนุนส่งเสริมลูกหลานให้ได้รับการศึกษาในระดับที่สูงขึ้น 8. ราษฎรให้ความสนใจด้านเศรษฐกิจและการเมืองมากขึ้น 	<ol style="list-style-type: none"> 1. ผลผลิตทางการเกษตรมีคุณภาพต่ำ 2. ขาดการอนุรักษ์อาชีพและภูมิปัญญา เช่น มโนราห์ ช่างไม้ กลอง เรือ บ้าน 3. ขาดความรู้และความเข้าใจ ไม่ให้ความสำคัญต่อการมีส่วนร่วมในกระบวนการพัฒนาหมู่บ้าน 4. เส้นทางคมนาคมยังไม่สะดวก 5. ขาดการฝึกอบรมความรู้กับผู้นำในการพัฒนา 6. การเข้าถึงแหล่งเงินทุนยังเข้าถึงได้น้อย 7. ขาดเงินทุนในการขยายผลผลิต 8. การรวมกลุ่มของชุมชนเพื่อการทำอาชีพเสริมยังไม่เข้มแข็ง 9. การเข้าถึงตลาดเพื่อรองรับผลผลิต, ราคาผลผลิตทางการเกษตรไม่แน่นอน 10. ขาดการอนุรักษ์ในขนบธรรมเนียมประเพณี และภูมิปัญญาท้องถิ่น 11. ประชาชนขาดความตระหนักในการดูแลและบำรุงรักษาสิ่งแวดล้อม ทรัพยากรธรรมชาติ

ข้อมูลชุมชนที่เกิดจากปัจจัยภายนอกชุมชน

โอกาส	อุปสรรค
<ol style="list-style-type: none"> 1. มีงบประมาณจากราชการทุกภาคส่วนทั้งในด้านงบประมาณและวิชาการ 2. ประชาชนมีโอกาสมีส่วนร่วมในการพัฒนาท้องถิ่น 3. การกระจายอำนาจให้ท้องถิ่นสามารถพัฒนาได้ตรงตามปัญหาความต้องการชุมชน 4. ราษฎรให้ความสนใจด้านเศรษฐกิจและการเมืองมากขึ้น 5. การศึกษาดูงานจากแหล่งชุมชนอื่นที่ประสบความสำเร็จ 	<ol style="list-style-type: none"> 1. ประชาชนขาดความรู้ความเข้าใจในเรื่องเศรษฐกิจแผนใหม่ 2. ผลกระทบทางการเมืองจากการสร้างสถานการณ์และความเข้มแข็งทางการเมืองหลัก 3. ภัยธรรมชาติ 4. สื่อต่างๆ ที่ไม่เหมาะสมกับเยาวชน

การกำหนดวิสัยทัศน์ พันธกิจ และจุดมุ่งหมายของหมู่บ้าน

วิสัยทัศน์หมู่บ้าน

“แหล่งท่องเที่ยวที่น่าอยู่ พัฒนาสู่วิถีความยั่งยืน”

อัตลักษณ์ และการกำหนดตำแหน่งการพัฒนาหมู่บ้าน

อัตลักษณ์ของหมู่บ้าน

มีทุ่งกระจุดที่มีศักยภาพสามารถพัฒนาเป็นแหล่งท่องเที่ยวได้ในอนาคต ผสมกับภูมิปัญญาด้านต่างๆ เช่น การรำ มโนราห์ ทอผ้า งานปูนปั้น หากมีการบริหารจัดการก็สามารถเป็น “หมู่บ้านท่องเที่ยวเชิงวัฒนธรรม”

ตำแหน่งการพัฒนาหมู่บ้าน

การจะไปสู่วิสัยทัศน์ที่กำหนดไว้ได้นั้น ต้องได้รับความร่วมมือจากทุกภาคส่วน เช่น ภาครัฐ ภาคการเมือง ภาคเอกชน ต้องเล็งเห็นความสำคัญไปในทางเดียวกัน และภาคประชาชน ในฐานะเจ้าของทรัพยากรต้องให้ความร่วมมืออย่างจริงจังจะบรรลุเป้าหมายได้ จะทำให้ราษฎรในหมู่บ้าน มีรายได้เสริมอีกทางหนึ่ง

พันธกิจ

1. มีการประชุมภาคี การสาธารณูปโภคและสาธารณูปการเพียงพอ
2. พัฒนาด้านภูมิปัญญา เสริมความรู้ในการประกอบอาชีพ
3. การขจัดปัญหาอาชญากรรมและยาเสพติดรวมถึงปัญหาอื่นๆ
4. การสนับสนุนส่งเสริมการอนุรักษ์ทรัพยากรธรรมชาติและสิ่งแวดล้อม
5. การพัฒนากลุ่มองค์กรต่างๆ เพื่อการบริหารจัดการชุมชนเข้มแข็ง
6. ส่งเสริม อนุรักษ์ ฟื้นฟูทรัพยากรธรรมชาติและสิ่งแวดล้อม
7. ส่งเสริมการมีส่วนร่วมของราษฎรในหมู่บ้าน
8. สนับสนุนส่งเสริมการประกอบอาชีพหลัก อาชีพเสริม
9. เป็นหมู่บ้านเศรษฐกิจพอเพียง
10. ส่งเสริม สนับสนุนการดำเนินงานด้านสาธารณสุขชุมชน

จุดมุ่งหมาย

1. การคมนาคมและสาธารณูปโภคสาธารณูปการที่เพียงพอและทั่วถึง
2. ส่งเสริมสนับสนุนให้ประชาชนยึดมั่นในหลักคำสอนของศาสนา อนุรักษ์ไว้ซึ่งศิลปะ วัฒนธรรม จารีต ประเพณี และภูมิปัญญาท้องถิ่น
3. ประชาชนมีสุขภาพอนามัยที่ดี
4. เป็นหมู่บ้านปลอดอาชญากรรมและยาเสพติด
5. ประชาชนเข้าถึงการบริการสาธารณสุขชุมชน หมู่บ้านปลอดโรค ประชาชนปลอดภัย
6. ประชาชนมีส่วนร่วมในการพัฒนาหมู่บ้าน
7. สร้างรายได้ ลดรายจ่ายให้กับครัวเรือน มีการรวมกลุ่มเพื่อสร้างอาชีพหลัก อาชีพเสริม
8. อนุรักษ์พัฒนาและใช้ประโยชน์จากทรัพยากรธรรมชาติและสิ่งแวดล้อมอย่างเหมาะสมและยั่งยืน
9. เป็นหมู่บ้านเศรษฐกิจพอเพียง

กำหนดยุทธศาสตร์การพัฒนา

ยุทธศาสตร์การพัฒนา

1. พัฒนาด้านเศรษฐกิจ
2. พัฒนาด้านสังคม ความมั่นคงปลอดภัยและความสงบเรียบร้อย
3. พัฒนาด้านการศึกษา ศาสนา ประเพณี วัฒนธรรม และภูมิปัญญาท้องถิ่น
4. พัฒนาด้านสาธารณสุข
5. พัฒนาด้านทรัพยากรธรรมชาติและสิ่งแวดล้อม
6. พัฒนาโครงสร้างพื้นฐาน
7. พัฒนาด้านการบริหารจัดการ

ผลการวิเคราะห์ข้อมูลของหมู่บ้าน

1. ด้านเศรษฐกิจ

การวิเคราะห์ปัญหา สาเหตุ แนวทางแก้ไข

ลำดับที่	ปัญหา	สาเหตุ	แนวทางแก้ไข	งาน/กิจกรรม
1.	- ดินเสื่อมคุณภาพ - ปุ๋ยเคมีมีราคาแพง - ผลผลิตต่ำ	1. มีการใช้สารเคมีกำจัดวัชพืชมากเกินไป 2. พ่อค้าคนกลางกำหนดราคาต้นทุนปุ๋ยเคมีในราคาสูง	1. สนับสนุนงบประมาณ 2. สร้างโรงเรือนถาวรและจัดซื้ออุปกรณ์ให้ครบถ้วน 3. รวมกลุ่มเพื่อผสมปุ๋ยใช้เองเพื่อลดต้นทุนการผลิต	1. ส่งเสริมการทำปุ๋ยหมัก 2. ส่งเสริมการจัดทำปุ๋ยเคมีใช้เอง 3. ส่งเสริมการจัดตั้งกลุ่ม 4. ส่งเสริมให้ความรู้ในด้านต่างๆ
2.	- สมาชิกในชุมชนมีรายได้น้อย - หนี้สินครัวเรือน	1. ผลผลิตที่เป็นรายได้หลัก (ยางพารา) มีราคาตกต่ำ 2. ต้นทุนในการผลิตสูงขึ้น 3. ค่าครองชีพที่เพิ่มขึ้น 4. ไม่มีตลาดรองรับผลผลิต 5. ขาดการส่งเสริมการแปรรูป 6. ผลกระทบจากสถานะเศรษฐกิจของประเทศและระดับโลก	1. ส่งเสริมสนับสนุนการประกอบอาชีพเสริม 2. ส่งเสริมการออมและการทำบัญชีครัวเรือน 3. ให้อำเภอช่วยดำเนินการแก้ไขปัญหาาราคายางพาราตกต่ำ 4. ให้อำเภอช่วยควบคุมสินค้าอุปโภคและบริโภคที่มีราคาที่สูงขึ้น 5. ให้ อคส. ช่วยผ่อนผันการชำระหนี้หรือการลดดอกเบี้ย 6. รณรงค์ให้มีการปลูกผักเพื่อบริโภคในครัวเรือน	1. ส่งเสริมการประกอบอาชีพหลัก อาชีพเสริม 2. สนับสนุนการรวมกลุ่มเพื่อการประกอบอาชีพหลัก อาชีพเสริม 3. สนับสนุนการจัดทำบัญชีครัวเรือนและการออมทรัพย์ 4. หาดตลาดรองรับผลผลิตและการส่งเสริมด้านการตลาด 5. ส่งเสริมการปลูกผักเพื่อการบริโภคในครัวเรือน

1. ด้านเศรษฐกิจ

บัญชีแผนงาน / โครงการ / กิจกรรมรองรับแผนงานด้านเศรษฐกิจ (จัดเรียงลำดับความสำคัญ)

ที่	โครงการ / กิจกรรม	เป้าหมาย (ระบุปริมาณ)	งบประมาณ	ปีที่ ดำเนินการ	ลักษณะโครงการ / กิจกรรม			หน่วยงานสนับสนุน
					ชุมชน ทำเอง	ทำร่วมกับ ภาคส่วนอื่น	ขอสนับสนุน งบประมาณ	
1.	โครงการแปรรูปผลผลิตทางการเกษตร	เกษตรกรในหมู่บ้าน	50,000	2569			✓	อบต./เกษตรอำเภอ
2.	โครงการฝึกอบรมส่งเสริมอาชีพเพื่อสร้างรายได้ เสริม	บุคคลในหมู่บ้านที่สนใจ 15 ครัวเรือน	20,000	2569			✓	อบต./เกษตร/พัฒนา ชุมชน/ปศุสัตว์
3.	โครงการส่งเสริมอาชีพตามหลักเศรษฐกิจ พอเพียง	เกษตรกรผู้สนใจ 20 ครัวเรือน	50,000	2569			✓	อบต./เกษตร/พัฒนา ชุมชน/ปศุสัตว์
4.	โครงการรับประกันราคาคาผลิตตกต่ำ	เกษตรกรทุกครัวเรือน	20,000,000	2569			✓	รัฐบาล
5.	โครงการส่งเสริมการออมทรัพย์	กลุ่มออมทรัพย์ฯ/กองทุน	-	2569		✓		อบต./พัฒนาชุมชน/
6.	โครงการจัดทำบัญชีครัวเรือน	บุคคลในหมู่บ้านที่สนใจ 30 ครัวเรือน	15,000	2569			✓	อบต./พัฒนาชุมชน/สนง. ตรวจบัญชีสหกรณ์ศต.
7.	โครงการส่งเสริมการจัดทำปุ๋ยชีวภาพ/ปุ๋ยอินทรีย์	บุคคลในหมู่บ้านที่สนใจ 15 ครัวเรือน	50,000	2569			✓	อบต./เกษตร/สนง.พัฒนา ที่ดิน/อบจ.
8.	โครงการวิเคราะห์ดินเพื่อผสมปุ๋ยเคมีใช้เองลด ต้นทุนการผลิตพืช	เกษตรกรผู้สนใจ 20 ครัวเรือน	50,000	2569			✓	อบต./เกษตร/พัฒนา ชุมชน
9.	โครงการปลูกผักสวนครัว รั้วกินได้	ทุกครัวเรือน	10,000	2569			✓	อบต./เกษตร/พัฒนา ชุมชน
10.	โครงการขึ้นทะเบียนเกษตรกร/ปรับปรุงทะเบียนฯ	เกษตรกรทุกครัวเรือน	-	2569		✓		เกษตร/ปศุสัตว์/ประมง

2. ด้านสังคม ความมั่นคงปลอดภัยและความสงบเรียบร้อย
การวิเคราะห์ปัญหา สาเหตุ แนวทางแก้ไข

ลำดับที่	ปัญหา	สาเหตุ	แนวทางแก้ไข	งาน/กิจกรรม
1.	-ปัญหายาเสพติด	1.ยังมีการแพร่ระบาดของยาเสพติดในกลุ่มเสี่ยง	1.ให้มีการปราบปรามอย่างต่อเนื่อง 2.จัดให้มีการฝึกอบ รณรงค์ ป้องกันการแพร่ระบาดของยาเสพติด ในกลุ่มเสี่ยง หรือผู้ที่เกี่ยวข้องอย่างต่อเนื่อง	1.ให้มีการปราบปรามอย่างต่อเนื่อง 2.จัดให้มีการฝึกอบ รณรงค์ ป้องกันการแพร่ระบาดของยาเสพติด ในกลุ่มเสี่ยง หรือผู้ที่เกี่ยวข้องอย่างต่อเนื่อง
2.	-ปัญหาการลักลอบขโมยน้อย	1.การขาดรายได้จากผลกระทบในเรื่องของเศรษฐกิจตกต่ำ	1.ให้รัฐช่วยแก้ไขปัญหาเศรษฐกิจให้ดีขึ้นทั้งการควบคุมราคาของเครื่องอุปโภคบริโภค 2. ส่งเสริมอาชีพ 3. ให้นำหน่วยงานที่เกี่ยวข้องเข้ามาตรวจสอบตามจุดเสี่ยงหรือตั้งจุดตรวจหรือป้อมยามของตำรวจ	1.จัดให้มีการอบรมส่งเสริมอาชีพ 2.ตั้งจุดตรวจหรือการลาดตระเวนตามหมู่บ้านหรือการตั้งป้อมของตำรวจ
3.	-การเกิดอุบัติเหตุบนท้องถนนในช่วงกลางคืนบ่อยครั้ง	1.บริเวณที่เกิดเหตุมักจะเป็นเวลากลางคืนและเป็นที่ที่มีแสงสว่างไม่เพียงพอ	1.จัดให้มีระบบแสงสว่าง	1.ติดตั้งระบบแสงสว่างบริเวณถนนที่คาดว่า จะเกิดอุบัติเหตุได้
4.	-ผู้สูงอายุและผู้ด้อยโอกาสคนยากจนขาดการดูแลและขาดปัจจัยขั้นพื้นฐาน	1.ความยากจน 2.บุตรหลานไร้ความสนใจน้อย	1.การสนับสนุนสงเคราะห์เบี้ยยังชีพอย่างต่อเนื่องและเพียงพอ 2.จัดกิจกรรมส่งเสริมการดูแลสุขภาพและผู้ด้อยโอกาส	1.ส่งเสริมสนับสนุนสงเคราะห์เบี้ยยังชีพอย่างต่อเนื่องและเพียงพอ 2.จัดกิจกรรมส่งเสริมการดูแลสุขภาพและผู้ด้อยโอกาส

2. ด้านสังคม ความมั่นคงปลอดภัยและความสงบเรียบร้อย
 บัญชีแผนงาน / โครงการ / กิจกรรมรองรับแผนงานด้านสังคมความมั่นคงปลอดภัยและความสงบเรียบร้อย
 (จัดเรียงลำดับความสำคัญ)

ที่	โครงการ / กิจกรรม	เป้าหมาย (ระบุปริมาณ)	งบประมาณ	ปีที่ ดำเนินการ	ลักษณะโครงการ / กิจกรรม			หน่วยงานสนับสนุน
					ชุมชน ทำเอง	ทำร่วมกับ ภาคส่วนอื่น	ขอสนับสนุน งบประมาณ	
1.	โครงการส่งเสริมพัฒนาคุณภาพชีวิตสำหรับผู้สูงอายุและผู้ด้อยโอกาสคนยากจนให้ปัจจัยขั้นพื้นฐาน	ผู้สูงอายุ / ผู้ด้อยโอกาส	100,000	2569			✓	รัฐบาล/อบต./พัฒนา ชุมชน
2.	โครงการติดตั้งระบบไฟฟ้าแสงสว่างบนท้องถนน รอบทุ่ง กระจัด	50 จุด	350,000	2569		✓		อบต.
3.	โครงการซ่อมแซมระบบไฟฟ้าสาธารณะ	ทุกจุด	50,000	2569		✓		อบต.
4.	โครงการฝึกอบรม อบรม.ทบวน	อบรม.ทุกคน	10,000	2569		✓		อบต.
5.	โครงการส่งเสริมพัฒนาในด้านการศึกษาของเด็กและเยาวชน	ผู้ด้อยโอกาส ทางการศึกษา	50,000	2569		✓		สพท.นศ.2/กศน.
6.	โครงการจัดอบรมให้ความรู้เรื่องของการป้องกันอุบัติเหตุต่าง ๆ	บุคคลในหมู่บ้าน ที่สนใจ 20 คน	10,000	2569		✓		ตำรวจชุมชน/อบต.
7.	โครงการจัดอบรมหัวหน้าครัวเรือน	ทุกครัวเรือน	-	2569	✓			วัฒนธรรมอำเภอ
8.	โครงการจัดทำป้ายกฎหมายหมู่บ้าน ป้ายเขตหมู่บ้าน	8 ป้าย	25,000	2569	✓		✓	อบต./อบจ.
9.	โครงการติดกล้องวงจรปิด CCTV บริเวณทางแยกถนนหลัก	10 จุด	100,000	2569			✓	อบต./อบจ.
10.	โครงการชุมชนล้อมรั้ว(ทางไกลยาเสพติด)	บุคคลกลุ่มเสี่ยง ในหมู่บ้านทุกคน	20,000	2569		✓		ตำรวจ/อบต.

3. การศึกษา ศาสนา ประเพณี วัฒนธรรม และภูมิปัญญาท้องถิ่น

การวิเคราะห์ปัญหา สาเหตุ แนวทางแก้ไข

ลำดับที่	ปัญหา	สาเหตุ	แนวทางแก้ไข	งาน/กิจกรรม
1.	-การมีส่วนร่วมในงานประเพณี วัฒนธรรม เริ่มน้อยลง -ประชากรในหมู่บ้านไม่มีความสำคัญของการอนุรักษ์ ประเพณี วัฒนธรรม -ในการจัดงานสืบสานงานประเพณี วัฒนธรรมแต่ครั้ง มีค่าใช้จ่ายมาก -ภูมิปัญญาท้องถิ่นเริ่มจางหาย	1.ขาดผู้นำ หรือเจ้าภาพหลักในการ ดำเนินงาน การจัดงาน ประเพณี วัฒนธรรม แต่ละครั้ง 2.ในการทำกิจกรรมในแต่ละครั้งจะมี ค่าใช้จ่าย จึงทำให้ประชาชนไม่ยอมเข้าร่วมเพราะกลัวเสียเงิน 3.ขาดผู้สืบทอด ขาดความสนใจใน ภูมิปัญญาท้องถิ่นดั้งเดิม เนื่องจาก การรับเอาวัฒนธรรมใหม่ๆ เข้ามา	1.สร้างจิตสำนึกในการอนุรักษ์ พิธีพู่ ศิลปวัฒนธรรม ภูมิปัญญาท้องถิ่นที่ ดั้งเดิมให้คงอยู่ต่อไป 2.ขอความร่วมมือให้ท้องถิ่นหรือส่วนราชการ อื่นในพื้นที่ในการช่วยส่งเสริมอนุรักษ์ พิธีพู่ ศิลปวัฒนธรรม ประเพณี ภูมิปัญญาท้องถิ่นที่ ดั้งเดิมให้คงอยู่ต่อไป	1.ส่งเสริม อนุรักษ์ พิธีพู่ ศิลปวัฒนธรรม ประเพณี ภูมิปัญญาท้องถิ่นที่

3. ด้านการศึกษา ศาสนา ประเพณี วัฒนธรรมและภูมิปัญญาท้องถิ่น
 บัญชีแผนงาน / โครงการ / กิจกรรมรองรับแผนงานด้านการศึกษา ศาสนา ประเพณี วัฒนธรรมและภูมิปัญญาท้องถิ่น
 (จัดเรียงลำดับความสำคัญ)

ที่	โครงการ / กิจกรรม	เป้าหมาย (ระบุปริมาณ)	งบประมาณ	ปีที่ ดำเนินการ	ลักษณะโครงการ / กิจกรรม			หน่วยงาน สนับสนุน
					ชุมชนทำเอง	ทำร่วมกับ ภาคส่วนอื่น	ขอสนับสนุน งบประมาณ	
1.	โครงการวันลอยกระทง	บุคคลในหมู่บ้าน	10,000	2569			✓	อบต.
2.	โครงการวันสารทเดือนสิบ	บุคคลในหมู่บ้าน	5,000	2569			✓	อบต.
3.	โครงการแข่งขันเรือยาววันออกพรรษา	บุคคลในหมู่บ้าน	10,000	2569	✓			อบต.
4.	วันสงกรานต์ สรงน้ำพระและอาบน้ำผู้สูงอายุ	บุคคลในหมู่บ้าน	22,000	2569	✓		✓	อบต.
5.	ทำบุญตักบาตรวันขึ้นปีใหม่	บุคคลในหมู่บ้าน	20,000	2569	✓			
6.	ทำบุญตักบาตรวันออกพรรษา	บุคคลในหมู่บ้าน	12,000	2569	✓			
7.	ประเพณีทอดกฐิน	บุคคลในหมู่บ้าน	25,000	2569	✓			

4. ด้านการสาธารณสุข

การวิเคราะห์ปัญหา สาเหตุ แนวทางแก้ไข

ลำดับที่	ปัญหา	สาเหตุ	แนวทางแก้ไข	งาน/กิจกรรม
1.	1. จากข้อมูลของทางตำบล สาธารณสุข จะมีโรคที่พบบ่อยในพื้นที่ ได้แก่ โรคอุจจาระร่วง ตาแดง ไข้เลือดออก อีสุกอีใส ระบบทางเดินหายใจ กล้ามเนื้อ และยังมีโรคประเภทเรื้อรัง ได้แก่ โรคเบาหวาน และความดันโลหิตสูง	1. ประชาชนในหมู่บ้านขาดความรู้ในการป้องกัน หรือการได้รับการดูแลในเรื่องสุขภาพ 2. ขาดการออกกำลังกาย 3. การรับประทานอาหารที่ไม่ถูกต้องตามหลักโภชนาการ	1. ส่งเสริมและพัฒนางานสาธารณสุขหมู่บ้าน ให้กับ อสม. หมู่บ้าน 2. ขอความร่วมมือ รพ.สต.ในพื้นที่ช่วยตรวจสอบ และรักษา และหาวิธีแก้ไขต่อไป	1. ส่งเสริมงานและพัฒนางานสาธารณสุขมูลฐาน ให้กับ อสม. หมู่บ้าน 2. ให้ความสำคัญเร่งด่วน ประชาสัมพันธ์การแก้ไขปัญหาการเกิดโรคอย่างต่อเนื่อง 3. ส่งเสริมงานควบคุมและป้องกันโรค 4. ส่งเสริมการออกกำลังกาย
2.	1. สุนัขและแมวไม่ได้รับการฉีดวัคซีน	1. สุนัขและแมวจรจัดและสุนัขและแมวในบ้านไม่ได้รับการฉีดวัคซีน 2. ผู้เลี้ยงสุนัขและแมวไม่ให้ความใส่ใจในสัตว์เลี้ยงของตน 3. การปล่อยปละละเลยของการเกิดของสุนัขและแมว ทั้งที่มีเจ้าของและไม่มีเจ้าของ(สุนัขจรจัด)	1. หน่วยงานรับผิดชอบในการฉีดวัคซีนเพื่อป้องกันโรค 2. หน่วยงานรับผิดชอบในการทำหมันแมวและสุนัข 3. ศึกษาคู่มือกำจัดและทำหมันให้กับสุนัขและแมว	1. ฉีดวัคซีนเพื่อป้องกันโรค 2. ศึกษาคู่มือกำจัดและทำหมันให้กับสุนัขและแมว

4. ด้านการสาธารณสุข

บัญชีแผนงาน / โครงการ / กิจกรรมรองรับแผนงานด้านการสาธารณสุข

ที่	โครงการ / กิจกรรม	เป้าหมาย (ระบุปริมาณ)	งบประมาณ	ปีดำเนินการ	ลักษณะโครงการ / กิจกรรม			หน่วยงาน สนับสนุน
					ชุมชนทำ เอง	ทำร่วมกับ ภาคส่วนอื่น	ขอสนับสนุน งบประมาณ	
1.	โครงการคัดกรองตรวจสุขภาพ	บุคคลในหมู่บ้าน	5,000	2569			✓	อบต./รพ.สต.
2.	โครงการป้องกันโรคไข้เลือดออก	บุคคลในหมู่บ้าน	5,000	2569		✓	✓	อบต./รพ.สต.
3.	โครงการป้องกันโรคในสัตว์ต่าง ๆ เช่นการฉีด วัคซีน และการควบคุมประชากรสัตว์ ฯลฯของสุนัข-แมวที่มี เจ้าของและจริงจัง	สัตว์ในหมู่บ้าน	50,000	2569			✓	อบต./ปศุสัตว์ อำเภอ ฯลฯ
4.	โครงการสืบสานปณิธานสมเด็จพระเจ้าอยู่หัวมหาวชิราลงกรณสามัคคีฯ ร่วมต้านมะเร็งเต้านม	บุคคลในหมู่บ้าน	20,000	2569		✓	✓	อบต./รพ.สต.
5.	โครงการอบรมให้ความรู้ผู้ประกอบการร้านอาหาร/แผง ลอย/ร้านค้า/อสม.และประชาชนทั่วไป	บุคคลในหมู่บ้าน/อสม.	5,000	2569		✓	✓	อบต./รพ.สต.
6.	โครงการส่งเสริมไอคิว เพิ่มอีคิวด้วยเกลือไอโอดีน	บุคคลในหมู่บ้าน/อสม.	5,000	2569		✓	✓	อบต./รพ.สต.
7.	โครงการรณรงค์ ควบคุม และป้องกันโรคเอดส์	บุคคลในหมู่บ้าน	5,000	2569		✓	✓	อบต./รพ.สต.
8.	โครงการควบคุมป้องกันโรคที่อุบัติขึ้นใหม่	บุคคลในหมู่บ้าน	5,000	2569		✓	✓	อบต./รพ.สต.
9.	โครงการออกกำลังกายเพื่อสุขภาพ	บุคคลในหมู่บ้าน	-	2569		✓		อบต./รพ.สต.

5. ด้านทรัพยากรธรรมชาติและสิ่งแวดล้อม
การวิเคราะห์ปัญหา สาเหตุ แนวทางแก้ไข

ลำดับที่	ปัญหา	สาเหตุ	แนวทางแก้ไข	งาน/กิจกรรม
1.	-น้ำท่วมขัง การระบายน้ำไม่สะดวก	1.คลองในพื้นพื้นที่ที่ระบายน้ำต้นเงิน 2.การพังทลายของหน้าดิน	1.ขุดลอกคลองเพื่อให้การระบายน้ำสะดวก	1.ขุดลอกคลอง 2.ปลูกต้นไม้หรือหญ้าแฝกบริเวณขอบคลองเพื่อป้องกันการพังทลายของหน้าดิน
2.	-ปัญหาขยะมูลฝอย	1.มีการนำขยะจากนอกพื้นที่มาทิ้งไว้ในหมู่บ้าน	1.รณรงค์ ป้องกัน วิธีการกำจัดขยะมูลฝอย 2. จัดทำป้ายห้ามทิ้งขยะ 3. ให้มีการกำจัดขยะกันเองในหมู่บ้าน	1.รณรงค์ ป้องกัน วิธีการกำจัดขยะมูลฝอย 2. จัดทำป้ายห้ามทิ้งขยะ 3. ให้มีการกำจัดขยะกันเองในหมู่บ้าน
3.	-แหล่งทรัพยากรธรรมชาติ ในหมู่บ้านถูกทำลาย	1.มีการบุกรุกหรือมีการลักลอบตัดไม้ในที่สาธารณะ	1.รณรงค์ ป้องกัน และบำรุงรักษาทรัพยากรธรรมชาติ 2. ช่วยกันสอดส่องดูแลและห้ามปราม 3. ให้มีการกำจัดขยะกันเองในหมู่บ้าน	1. รณรงค์ ป้องกัน และบำรุงรักษาทรัพยากรธรรมชาติ 2. ปลูกต้นไม้ในที่สาธารณะ

5. การวิเคราะห์ข้อมูลด้านทรัพยากรธรรมชาติและสิ่งแวดล้อม
 บัญชีแผนงาน / โครงการ / กิจกรรมรองรับแผนงานด้านทรัพยากรธรรมชาติและสิ่งแวดล้อม (จัดเรียงลำดับความสำคัญ)

ที่	โครงการ / กิจกรรม	เป้าหมาย (ระบุปริมาณ)	งบประมาณ	ปีที่ ดำเนินการ	ลักษณะโครงการ / กิจกรรม			หน่วยงาน สนับสนุน
					ชุมชน ทำเอง	ทำร่วมกับ ภาคส่วนอื่น	ขอ สนับสนุน งบประมาณ	
1.	โครงการปรับปรุงภูมิทัศน์รอบถนนทุ่งกระจัด	1 แห่ง	500,000	2569			✓	อบต.
1.	โครงการรณรงค์ห้ามทิ้งขยะในที่สาธารณะ	บุคคลในหมู่บ้าน	-	2569	✓		✓	อำเภอ
2.	โครงการรณรงค์ห้ามทิ้งขยะในแม่น้ำลำคลอง	บุคคลในหมู่บ้าน	-	2569	✓			อำเภอ
3.	โครงการรณรงค์ห้ามจับปลาในฤดูวางไข่	บุคคลในหมู่บ้าน	-	2569	✓			อำเภอ
4.	โครงการปลูกต้นไม้ริมแม่น้ำและที่สาธารณะ	200 ต้น	20,000	2569		✓		อบต.
5.	โครงการรณรงค์ห้ามตัดไม้ทำลายป่าในที่สาธารณะ	บุคคลในหมู่บ้าน	-	2569	✓			
6.	โครงการคัดแยกขยะและรณรงค์ทำหลุมขยะเปียก	ทุกครัวเรือน	-	2569	✓			
7.	โครงการซ่อมไหล่ทางถนนคสล.ทุกสายในหมู่บ้าน(ชำรุด)	4 สาย	200,000	2569			✓	อบต.

6. การวิเคราะห์โครงสร้างพื้นฐาน

การวิเคราะห์ปัญหา สาเหตุ แนวทางแก้ไข

ลำดับที่	ปัญหา	สาเหตุ	แนวทางแก้ไข	งาน/กิจกรรม
1.	-การสำรวจ การขนส่งสินค้า ทางการเกษตรไม่สะดวก	1.ถนนบางสายเป็นหลุม เป็นบ่อ 2. เกิดจากภัยธรรมชาติ เช่นฝนตก ทำให้ถนนเกิดความเสียหาย 3.ถนนบางสายเป็นถนนลูกรัง หรือ หินคลุก	1. ปรับปรุงซ่อมแซมให้สามารถใช้งานได้ ดี 2. ก่อสร้างถนนเป็นลาดยางหรือ คสล.	1. ทำปรับปรุง ซ่อมแซม บำรุงรักษา ให้ใช้ งานได้ดี 2. ก่อสร้างถนน คสล. 3. ก่อสร้างถนน ลาดยางหรือแอสฟัลท์ติกคอน กรีต
2.	-ประชาชนขาดน้ำสำหรับการ อุปโภค-บริโภค	1.บ่อน้ำตื้นที่มีอยู่ใช้ไม่ได้ตลอดปี 2.ปัญหาภัยแล้ง 3. ประปาหมู่บ้านที่มีอยู่แล้วไม่ เพียงพอต่อความต้องการ	1. ก่อสร้างระบบประปาหมู่บ้านเพิ่มเติม	1. ก่อสร้างประปาหมู่บ้านเพิ่มเติม 2. เจาะบ่อบาดาล
3.	-ประชาชนสร้างที่อยู่อาศัยไฟฟ้าไม่ สามารถเข้าถึง	1. ยังไม่มีบ้านอยู่อาศัย	1. ขยายเขตไฟฟ้า	1. ขยายเขตไฟฟ้าเพิ่มเติม

7. การวิเคราะห์ข้อมูลด้านการบริหารจัดการ

การวิเคราะห์ปัญหา สาเหตุ แนวทางแก้ไข

ลำดับที่	ปัญหา	สาเหตุ	แนวทางการแก้ไข	งาน/กิจกรรม
1.	ผู้นำหมู่บ้าน คณะกรรมการหมู่บ้าน ขาดองค์ความรู้ในหลาย ๆ เรื่อง ไม่ว่าจะเป็นเรื่องการบริหารจัดทำแผนชุมชน โครงการของหมู่บ้าน	1. ขาดความรู้ความเข้าใจในการดำเนินงานในเรื่องของการจัดทำแผนงาน แผนงบประมาณของหมู่บ้าน 2. ขาดประสบการณ์ในการบริหารจัดการ 3. ไม่มีงบประมาณสนับสนุนในการจัดทำแผน โครงการ เพื่อเป็นแหล่งข้อมูลของหมู่บ้าน	1. ให้นำหน่วยงานที่เกี่ยวข้องเข้าร่วมในการจัดทำแผนชุมชน 2. จัดอบรม ศึกษาดูงาน เพื่อพัฒนาทักษะในการบริหารและพัฒนา ให้แก่ผู้นำชุมชน 3. ให้นำหน่วยงานรัฐช่วยสนับสนุนงบประมาณในการจัดทำแผนชุมชน	1. จัดประชุมหมู่บ้านทุกเดือนและให้หน่วยงานที่เกี่ยวข้องเข้าร่วมประชุมด้วย 2. จัดอบรม ศึกษาดูงาน เพื่อพัฒนาทักษะในการบริหารและพัฒนา ให้แก่ผู้นำชุมชน 3. ให้นำหน่วยงานรัฐช่วยสนับสนุนงบประมาณในการจัดทำแผนชุมชน
2.	- การกระจายข้อมูลข่าวสารของหมู่บ้านมีไม่ถึง - การกระจายข้อมูลข่าวสารของหมู่บ้านมีไม่ถึง	1. ทอกระจ่ายข่าว/เสียงตามสายประจำหมู่บ้านบางจุดขาดเสียหาย	1. ปรับปรุงซ่อมแซมทอกระจ่ายข่าว/เสียงตามสายให้ใช้งานได้ทุกจุด 2. จัดให้มีการประชุมเป็นประจำทุกเดือน	1. ปรับปรุงซ่อมแซมทอกระจ่ายข่าว/เสียงตามสายให้ใช้งานได้ทุกจุด 2. จัดให้มีการประชุมเป็นประจำทุกเดือน

7. ด้านการบริหารจัดการ

บัญชีแผนงาน / โครงการ / กิจกรรมรองรับแผนงานด้านการบริหารจัดการ (จัดเรียงลำดับความสำคัญ)

ที่	โครงการ / กิจกรรม	เป้าหมาย (ระบุปริมาณ)	งบประมาณ	ปี ดำเนินการ	ลักษณะโครงการ / กิจกรรม			หน่วยงาน สนับสนุน
					ชุมชนทำ เอง	ทำร่วมกับ ภาคส่วนอื่น	ขอสนับสนุน งบประมาณ	
1.	โครงการปรับปรุงซ่อมแซมเสี้ยนตามสาย/หอกระจายข่าว	1 จุด	150,000	2569	✓			
2.	โครงการติดตั้งป้ายถนน ซอย หมู่บ้าน	6 จุด	50,000	2569			✓	
3.	โครงการให้ข้อมูลข่าวสารแก่ประชาชนผ่าน หอกระจายข่าว/เสี้ยนตามสาย	ทุกครัวเรือน	-	2569	✓			อบต.
4.	โครงการจัดประชุมหมู่บ้านประจำเดือน	ทุกครัวเรือน	2,000	2569	✓			
5.	โครงการส่งเสริมประชาธิปไตย	ทุกครัวเรือน	5,000	2569	✓			
6.	ปลูกฝังการรักชาติ ศาสนา พระมหากษัตริย์	ทุกครัวเรือน	2,000	2569	✓			

โปรแกรมวิเคราะห์ข้อมูลชุมชนในการพัฒนาระบบสารสนเทศเพื่อบริการวางแผน (CIA)

Community Radar Diagram

บ้านไทรเลียบ หมู่ที่ 6 ตำบลนากะชะ อำเภอลำปาง

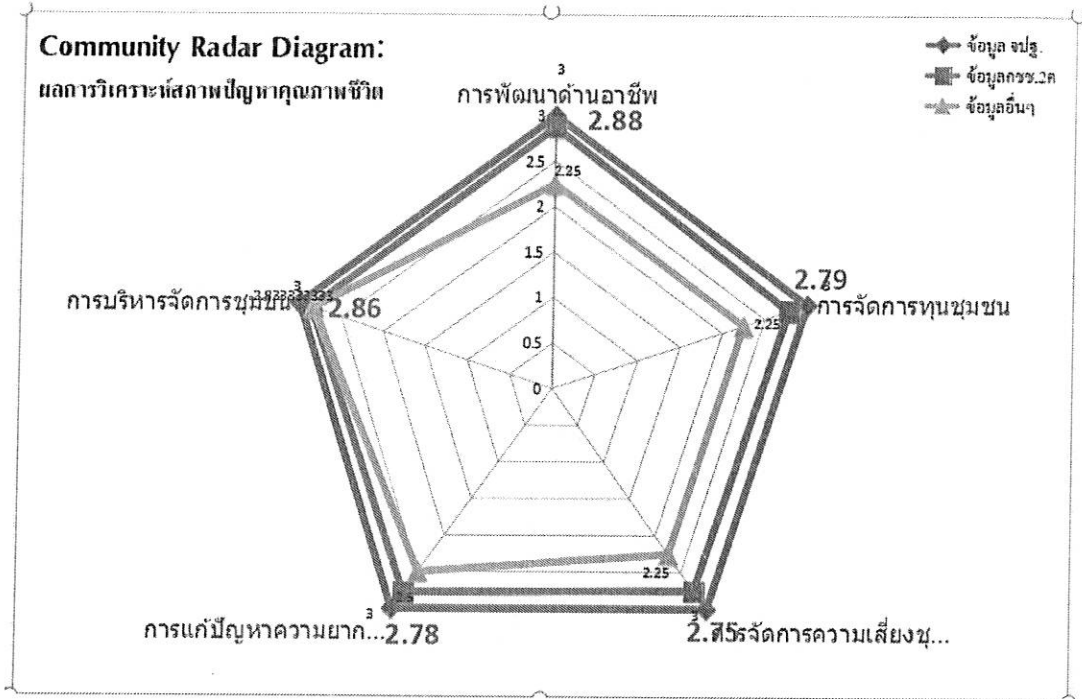

ภาคผนวก

๒๕๖๒

ร. ๓๓๓๕๕๕๕ ร. ๓๓๓๓

ลำดับ	ชื่อ - สกุล	ที่อยู่	หมายเหตุ
1	นางสาวอรุณรัตน์ ใจดี	159/1	OK
2	นางสาววิมล ใจดี	70	OK
3	นางสาววิมล ใจดี	174 2/6	OK
4	นางสาววิมล ใจดี	157 2/6	OK
5	นางสาววิมล ใจดี	87/1 2/6	OK
6	นางสาววิมล ใจดี	69/2.6	OK
7	นางสาววิมล ใจดี	160/2.6	OK
8	นางสาววิมล ใจดี	88/7 2.6	OK
9	นางสาววิมล ใจดี	88/1 2/6	OK
10	นางสาววิมล ใจดี	95 2.6	OK
11	นางสาววิมล ใจดี	12/1	OK
12	นางสาววิมล ใจดี	150	OK
13	นางสาววิมล ใจดี	18/1	OK
14	นางสาววิมล ใจดี	35/1	OK
15	นางสาววิมล ใจดี	142	OK
16	นางสาววิมล ใจดี	88/2	OK
17	นางสาววิมล ใจดี	46 2.6	OK
18	นางสาววิมล ใจดี	21/2	OK
19	นางสาววิมล ใจดี	32	OK
20	นางสาววิมล ใจดี	21	OK
21	นางสาววิมล ใจดี	108	OK
22	นางสาววิมล ใจดี	137	OK
23	นางสาววิมล ใจดี	119	OK
24	นางสาววิมล ใจดี	13/1	OK
25	นางสาววิมล ใจดี	21	OK
26	นางสาววิมล ใจดี	142	OK
27	นางสาววิมล ใจดี	140	OK
28	นางสาววิมล ใจดี	78	OK
29	นางสาววิมล ใจดี	79	OK
30	นางสาววิมล ใจดี	30	OK
31	นางสาววิมล ใจดี	33	OK
32	นางสาววิมล ใจดี	140	OK

ลำดับ	ชื่อ- นามสกุล	ห้อง	จำนวน
33	นางสาว นิตยา นันทิณี		31
34	นางสาว อรุณี นันทิณี		50
35	นางสาว นิตยา นันทิณี		17
36	นางสาว นิตยา นันทิณี		22
37	นางสาว อรุณี นันทิณี		30
38	นางสาว อรุณี นันทิณี		94
39	นางสาว อรุณี นันทิณี		185
40	นางสาว อรุณี นันทิณี		39
41	นางสาว อรุณี นันทิณี		60
42	นางสาว อรุณี นันทิณี		13
43	นางสาว อรุณี นันทิณี		127
44	นางสาว อรุณี นันทิณี		100+100
45	นางสาว อรุณี นันทิณี		41
46	นางสาว อรุณี นันทิณี		144
47	นางสาว อรุณี นันทิณี		42
48	นางสาว อรุณี นันทิณี		59
49	นางสาว อรุณี นันทิณี		190
50	นางสาว อรุณี นันทิณี		159/1
51	นางสาว อรุณี นันทิณี		45
52	นางสาว อรุณี นันทิณี		66
53	นางสาว อรุณี นันทิณี		46

Ch

บันทึกการประชุมประจำเดือน เมษายน บ้านไร่ไทรเคียบ หมู่ที่ 6 ต.บางขัน
วันที่ 28 เมษายน 2569
ณ ศาลาวิจิตรบุรีการาม

เริ่มประชุม เวลา 13.00 น.

ระเบียบวาระที่ 1 มติของมติที่ประชุมทราบ.

นางสรอรรถ ไชยกุล

กล่าวสรุปมติที่ประชุมและได้แจ้งในที่ประชุมการ
เกี่ยวกับการจัดทำแผนโครงการ เพื่อจัดทำแผนพัฒนาประจำปี
และการบูรณาการร่วมกับองค์กรปกครองส่วนท้องถิ่นตามแผน
ที่แนบไปในเอกสารนี้ขอร่วมในการเสนอความคิดเห็น
และในกรณีที่ไม่มีโครงการ อมต. หากมีขอเสนอ ให้โดย
นายกฤษฎชัย กิ่งหนอง... ที่ประชุมแจ้งให้ที่ อบต. บางขัน
ประชุมในวันพุธ... (สรุปมติที่ประชุมว่ามติที่ประชุมให้
ทราบไว้ต่อไปอีกในครั้งต่อไป)

นายกฤษฎชัย กิ่งหนอง

กล่าวสรุปมติที่ประชุมและได้แจ้งในที่ประชุม
จัดทำแผน และการสนับสนุนโครงการต่าง ๆ

ระเบียบวาระที่ 2
มติ

รับรองรายงานการประชุมครั้งที่แล้ว
รับรองแผนปีด้วย

ระเบียบวาระที่ 3
นางสรอรรถ

เสนอเพื่อพิจารณา

นายพิศุทธิ์ สันทรัพย์

จีนอ้วนป่าดงมีเรื่องนำเสนอ ๑๒ ไร่ ๓๐๐ ตารางวา
ที่ดินของเสนอ. ติดตัวไฟฟ้าสาธารณะ รอบถนนแยก
เพื่อตัดถนนเข้าไปมาได้สะดวก ปัดถนน

นางสรอรรถ
นางสรอรรถ
โดยสรุป

ขอเสนอปรับปรุงรายชื่อที่แนบไปบ้าง ตลอดจนบ้าน
ขอเสนอ ปรับปรุงถนนสาย ซอยไทรเคียบ 1 ตามมติที่
ประชุมเสนอ ที่ถนนสายนั้นตกก.เหมือนที่ภาพที่ ๑๐๑๙
ถนนสายที่ถนนเวียน ต่อจากเดิม.

นางสรอรรถ

ปรับปรุงรายชื่อรายชื่อที่แนบไปบ้าง ๒.
เสนอ ขอแนบแผนที่ภาพถ่ายทางอากาศ มีรูปถ่ายที่พบ
ติดตัวไฟฟ้า จำหน่าย ในครั้งต่อไป.

นางอริสรา

ดิฉันขอปรึกษาขอเสนอที่จะเช่าที่ทุ่งหญ้า เป็นปลูกหญ้า ทำอู่หมู
ที่ในทุ่งหญ้า ที่พื้นที่คือเช่า กับทออบต. ไม่ทราบว่าเป็นอย่างไรกับโรงเรียน

นายทออบ
รองนายก.

นายทออบ และ ทออบทออบ เกี่ยวกับที่สาธารณประโยชน์
คือที่ดินที่ในสาธารณประโยชน์ของอำเภอแล้ว เพื่อให้ประชาชนใช้
ประโยชน์ร่วมกัน เช่น ที่ที่ปลูกกล้วยไม้ ทำสวนผลไม้ หรือ ปลูก
ประชาชนใช้ร่วมกันโดยสภาพ หรือทำเกษตรจัดไว้ ปลูกผลไม้
ใช้ร่วมกัน นำมาจัดซื้อ ตบอบต. เพื่อประโยชน์ส่วนตน จากอบต.
เมื่อว่าแต่ดูแลรักษา หากต้องการใช้พื้นที่ ต่อได้บริเวณพื้นที่จาก
พนักงานเจ้าหน้าที่ ตามระเบียบกฎหมาย.

มติที่ประชุม

เห็นชอบ.

ระเบียบวาระที่ 4

เรื่องอื่น ๆ

นายทออบ กิ่งหมอม.

ผมจะจัดทำถนนตัดใหม่ ทางข้อเสนอแนะ จะทำถนนพัฒนา
หมู่บ้าน เพื่อการพัฒนา บุรุษการร่วมกันเพื่อประโยชน์
ตนเองอยู่ที่ดีขึ้น.

นายทออบ ทออบ
นายก อบต.

พดต. ในด้านก่อสร้างเสริมอาชีพ งานด้านสาธารณสุข งาน
ตามในรูปที่บอก.

นางสุวรรณ

- ฝ่ายแจ้ง เรื่องขึงปรุทางฝายแกมตราง ของที่ปรับปรุงใหม่ในที่ดิน
การดำเนินงานก่อสร้างใช้ที่ดินในภายหลัง เน้นย้ำการขอรับและแก้ไข
ขั้วตราง

- การจัดเก็บขยะ ทางหมู่ที่ 6 จะเก็บในวันพุธ ของอบต. ๑๖๐๐๐
เก็บให้จากพื้นที่ ขยะวัน ๒๐๐ ๕, 4 ที่รถที่ไม่เสีย. ในที่เดิมของ.
ไว้ที่เก็บขยะ.

ไม่ทราบว่ามีที่ที่ใดมีไร่หรือปลูกอื่นบ้าง ถ้าไม่มีไร่แล้ว
ที่ดินของอบต. ตามรายชื่อกิ่งหมอม ทิมบรินทร์ เขื่อนแก้ว ที่ได้เคย
ตามรายชื่อ ของ อบต. หมู่ที่ 6. ของที่ประชุมไว้ที่หน้าคณะ. สวัสดิ์ดี.

นาง อริสรา สวัสดิ์ดี
(นางสาวอริสรา สวัสดิ์ดี)
ผู้อำนวยการงานการประมง.

นางสุวรรณ
นางสุวรรณ ใจดี
ผู้อำนวยการงานการประมง.

