

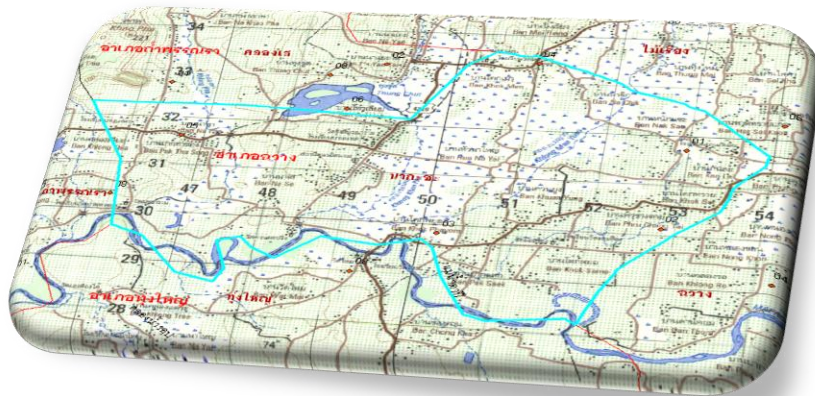

ทบทวนแผนพัฒนาท้องถิ่น ฉบับที่ ๒

พ.ศ.๒๕๖๖-๒๕๗๐

ครั้งที่ ๑/๒๕๖๕



องค์การบริหารส่วนตำบลนากะชะ อำเภอฉวาง

จังหวัดนครศรีธรรมราช

www.nakacha.go.th





ประกาศองค์การบริหารส่วนตำบลนาเกาะ
เรื่อง ทบทวนแผนพัฒนาท้องถิ่น ฉบับที่ ๒ (พ.ศ.๒๕๖๖-๒๕๗๐) ครั้งที่ ๑/๒๕๖๕

ตามระเบียบกระทรวงมหาดไทยว่าด้วยการจัดทำแผนพัฒนาขององค์กรปกครองส่วนท้องถิ่น พ.ศ.๒๕๔๘ และแก้ไขเพิ่มเติมจนถึงฉบับที่ ๓ พ.ศ.๒๕๖๑ ประกอบกับหนังสือกระทรวงมหาดไทย ด่วนที่สุด ที่ มท ๐๘๑๐.๓/ว ๗๔๖๗ ลงวันที่ ๑๔ ธันวาคม ๒๕๖๓ การจัดทำหรือทบทวนแผนพัฒนาท้องถิ่น ให้ดำเนินการ ตาม ข้อ ๑๗ มาบังคับใช้ โดยไม่ต้องนำข้อ ๑๘ ระเบียบกระทรวงมหาดไทยว่าด้วยการจัดทำแผนพัฒนาของ องค์กรปกครองส่วนท้องถิ่น พ.ศ.๒๕๔๘ และแก้ไขเพิ่มเติมจนถึงฉบับที่ ๓ พ.ศ.๒๕๖๑ มาบังคับใช้ นั้น

บัดนี้ องค์การบริหารส่วนตำบลนาเกาะ ได้ดำเนินการทบทวนแผนพัฒนาท้องถิ่น ฉบับที่ ๒ (พ.ศ.๒๕๖๖-๒๕๗๐) ครั้งที่ ๑/๒๕๖๕ ตามระเบียบกระทรวงมหาดไทยว่าด้วยการจัดทำแผนพัฒนาขององค์กร ปกครองส่วนท้องถิ่น พ.ศ.๒๕๔๘ และแก้ไขเพิ่มเติมจนถึงฉบับที่ ๓ พ.ศ.๒๕๖๑ ตามข้อ ๑๗ ซึ่งคณะกรรมการ พัฒนาการ้องการบริหารส่วนตำบลนาเกาะ ได้ประชุมให้ความเห็นชอบแล้ว เมื่อคราวประชุม ครั้งที่ ๑/๒๕๖๖ วัน อังคาร ที่ ๒๘ เดือน กุมภาพันธ์ พ.ศ.๒๕๖๖ และสภาองค์การบริหารส่วนตำบลนาเกาะ ได้ให้ความเห็นชอบ ร่างทบทวนแผนพัฒนาท้องถิ่น ฉบับที่ ๒ (พ.ศ.๒๕๖๖-๒๕๗๐) ครั้งที่ ๑/๒๕๖๕ แล้ว เมื่อคราวประชุมสภา องค์การบริหารส่วนตำบลนาเกาะ สมัยวิสามัญ สมัยที่ ๑ ครั้งที่ ๑ พ.ศ. ๒๕๖๖ วัน พฤหัสบดี ที่ ๑๖ มีนาคม พ.ศ.๒๕๖๖ และผู้บริหารท้องถิ่นได้พิจารณาอนุมัติร่างทบทวนแผนพัฒนาท้องถิ่น ฉบับที่ ๒ (พ.ศ.๒๕๖๖- ๒๕๗๐) ครั้งที่ ๑/๒๕๖๕ เรียบร้อยแล้ว จึงขอประกาศใช้ ทบทวนแผนพัฒนาท้องถิ่น ฉบับที่ ๒ (พ.ศ.๒๕๖๖- ๒๕๗๐) ครั้งที่ ๑/๒๕๖๕ ให้ประชาชนได้ทราบโดยทั่วกัน

ทั้งนี้ ตั้งแต่บัดนี้เป็นต้นไป

ประกาศ ณ วันที่ ๑๖ มีนาคม พ.ศ. ๒๕๖๖

(นายบุญฤทธิ์ อัครี)

นายกองค์การบริหารส่วนตำบลนาเกาะ

คำนำ

ตามระเบียบกระทรวงมหาดไทยว่าด้วยการจัดทำแผนพัฒนาขององค์กรปกครองส่วนท้องถิ่น พ.ศ.๒๕๔๘ และแก้ไขเพิ่มเติมจนถึงฉบับที่ ๓ พ.ศ.๒๕๖๑ ประกอบกับหนังสือกระทรวงมหาดไทย ส่วนที่ มท ๐๘๑๐.๓/ว ๗๔๖๗ ลงวันที่ ๑๔ ธันวาคม ๒๕๖๓ การจัดทำหรือทบทวนแผนพัฒนาท้องถิ่น ให้ดำเนินการตาม ข้อ ๑๗ มาบังคับใช้ โดยไม่ต้องนำข้อ ๑๘ ระเบียบกระทรวงมหาดไทยว่าด้วยการจัดทำแผนพัฒนาขององค์กรปกครองส่วนท้องถิ่น พ.ศ.๒๕๔๘ และแก้ไขเพิ่มเติมจนถึงฉบับที่ ๓ พ.ศ.๒๕๖๑ มาบังคับใช้ และในการจัดทำทบทวนแผนพัฒนาท้องถิ่น ฉบับที่ ๒ (พ.ศ.๒๕๖๖-๒๕๗๐) ครั้งที่ ๑/๒๕๖๕ ครั้งนี้ได้พิจารณาให้สอดคล้องกับยุทธศาสตร์การพัฒนาขององค์กรปกครองส่วนท้องถิ่นในเขตจังหวัด ยุทธศาสตร์จังหวัด ยุทธศาสตร์กลุ่มจังหวัด แผนพัฒนาจังหวัด แผนพัฒนากลุ่มจังหวัด แผนพัฒนาภาค แผนพัฒนาเศรษฐกิจและสังคมแห่งชาติ ฉบับที่ ๑๓ และยุทธศาสตร์ชาติ ๒๐ ปี นั้น

ดังนั้น ในการทบทวนแผนพัฒนาท้องถิ่น ฉบับที่ ๒ (พ.ศ.๒๕๖๖-๒๕๗๐) ครั้งที่ ๑/๒๕๖๕ จึงเป็นการวางแผนการพัฒนา เป็นกระบวนการกำหนดทิศทางในอนาคตขององค์กรปกครองส่วนท้องถิ่นโดยกำหนดสภาพการณ์ที่ต้องการบรรลุและแนวทางในการบรรลุบนพื้นฐานของการรวบรวมและวิเคราะห์ข้อมูลอย่างรอบด้านและเป็นระบบ การทบทวนแผนพัฒนาท้องถิ่น ฉบับที่ ๒ (พ.ศ.๒๕๖๖-๒๕๗๐) ครั้งที่ ๑/๒๕๖๕ จึงเป็นแผนพัฒนาที่มุ่งไปสู่สภาพการณ์ที่ต้องการให้เกิดขึ้นในอนาคต เป็นกรอบในการกำหนดทิศทางการพัฒนาขององค์กรปกครองส่วนท้องถิ่นให้มุ่งไปสู่สภาพการณ์อันพึงประสงค์

องค์การบริหารส่วนตำบลนาเกาะฯ หวังเป็นอย่างยิ่งว่าการทบทวนแผนพัฒนาท้องถิ่น ฉบับที่ ๒ (พ.ศ.๒๕๖๖-๒๕๗๐) ครั้งที่ ๑/๒๕๖๕ ฉบับนี้ จะใช้เป็นแนวทางในการพัฒนาท้องถิ่นและการประสานแผนการพัฒนาท้องถิ่นที่มีประสิทธิภาพและสนองตอบต่อปัญหาความต้องการของประชาชนในเขตพื้นที่ขององค์การบริหารส่วนตำบล นาเกาะต่อไป

องค์การบริหารส่วนตำบลนาเกาะฯ

สารบัญ

เรื่อง	หน้า
ส่วนที่ ๑	สภาพทั่วไปและข้อมูลพื้นฐาน
๑. ด้านกายภาพ	๕
๒. ด้านการเมือง/การปกครอง	๖
๓. ประชากร	๑๐
๔. สภาพทางสังคม	๑๐
๕. ระบบบริการพื้นฐาน	๑๒
๖. ระบบเศรษฐกิจ	๑๕
๗. ศาสนา ประเพณี วัฒนธรรม	๑๕
๘. ทรัพยากรธรรมชาติ	๑๖
๙. อื่นๆ	๑๗
ส่วนที่ ๒	ยุทธศาสตร์การพัฒนาระบบราชการส่วนท้องถิ่น
๑. ความสัมพันธ์ระหว่างแผนพัฒนาระดับมหภาค	๑๘
๒. ยุทธศาสตร์ขององค์กรปกครองส่วนท้องถิ่น	๕๗
๓. การวิเคราะห์เพื่อพัฒนาท้องถิ่น	๖๒
ส่วนที่ ๓	การนำแผนพัฒนาท้องถิ่นไปสู่การปฏิบัติ
๑. ยุทธศาสตร์การพัฒนาและแผนงาน	๖๖
๒. บัญชีโครงการพัฒนาท้องถิ่น	๖๙ - ๑๖๖
ส่วนที่ ๔	การติดตามและประเมินผล
๑. การติดตามและประเมินผลยุทธศาสตร์	๑๖๗
๒. การติดตามและประเมินผลโครงการ	๑๖๗
๓. ข้อเสนอแนะในการจัดทำแผนพัฒนาท้องถิ่นในอนาคต	๑๖๘

ส่วนที่ ๑

สภาพทั่วไปและข้อมูลพื้นฐาน

๑.ด้านกายภาพ

๑.๑ ที่ตั้งของหมู่บ้านหรือชุมชนหรือตำบล



องค์การบริหารส่วนตำบลนากะชะ ตั้งอยู่ถนน ทานพอ – ถ้ำพรรณรา อยู่ทางทิศตะวันตก ของจังหวัด นครศรีธรรมราช ห่างจากอำเภอฉวาง ๗ กิโลเมตร. ห่างจากจังหวัด ๗๕ กิโลเมตร

มีพื้นที่ทั้งหมด ๒๘,๑๑๘.๗๕ ไร่ หรือ ๔๔.๙๙ ตารางกิโลเมตร โดยมีพื้นที่ราบ ๒๔,๙๐๒.๗๕ ไร่ หรือร้อยละ ๘๘.๕๖ พื้นที่น้ำ ๓,๒๑๖ ไร่ หรือ ร้อยละ ๑๑.๔๔ มีอาณาเขตติดต่อดังนี้

ทิศเหนือ จด อบต.คลองเส , อบต. ไม้เรียง

ทิศใต้ จด อบต.ทุ่งใหญ่ , แม่น้ำตาปี

ทิศตะวันออก จด เทศบาลตำบลปากน้ำฉวาง

ทิศตะวันตก จด อบต. คลองเส , อบต.ถ้ำพรรณรา

๑.๒ ลักษณะภูมิประเทศ

พื้นที่ส่วนใหญ่เป็นที่ราบลุ่มมีลำคลองไหลผ่าน ๒ สาย คือ คลองเส ไหลผ่านหมู่ที่ ๕ และ ๖ คลองแม่ม้วนไหลผ่านหมู่ที่ ๓ และหมู่ที่ ๕ พื้นที่หมู่ที่ ๒,๓,๕ และหมู่ที่ ๗ อยู่ติดกับแม่น้ำตาปี เหมาะแก่การทำการเกษตรทำนา ปลูกพืชไร่ไม้สวนทุกชนิด พื้นที่บางส่วนในหมู่ที่ ๔,๕ และหมู่ที่ ๖ เป็นที่สูงจะขาดน้ำ ในช่วงฤดูแล้ง

๑.๓ ลักษณะภูมิอากาศ

ตำบลนากะชะมีลักษณะภูมิอากาศแบบมรสุมเมืองร้อน แบ่งฤดูออกเป็น ๒ ฤดู

๑. ฤดูร้อน อยู่ระหว่างเดือน มกราคม ถึงเดือน พฤษภาคม อากาศค่อนข้างร้อนตลอดฤดูกาล

๒. ฤดูฝน แบ่งออกเป็น ๒ ช่วง

๒.๑ ตั้งแต่เดือนพฤษภาคม ถึงเดือนตุลาคม ได้รับอิทธิพลของลมมรสุมตะวันออกเฉียงเหนือ

๒.๒ ตั้งแต่เดือน พฤศจิกายน ถึงเดือน มกราคม ได้รับอิทธิพลของลมมรสุมตะวันออกเฉียงเหนือ อันเป็นช่วงที่มีฝนตกหนาแน่น

๒. ด้านการเมือง/การปกครอง

๒.๑ เขตการปกครอง

ตำบลนากะชะ อำเภอดงหลวง จังหวัดนครศรีธรรมราช แบ่งเขตการปกครองออกเป็น ๗ หมู่บ้าน ดังนี้

หมู่ที่ ๑ บ้านท้ายทุ่ง

นายศักดิ์ชัย	จะรา	ผู้ใหญ่บ้าน
นายศักดิ์ชัย	ชัยยัง	สมาชิก อบต. (รองประธานสภาฯ)

หมู่ที่ ๒ บ้านคลองรอ

นายธรรศ	กฐินหอม	ผู้ใหญ่บ้าน
นายสมคิด	เดชารัตน์	สมาชิก อบต. (ประธานสภาฯ)

หมู่ที่ ๓ บ้านปากแสด/บ้านยูงทอง

นายศุภชัย	กฐินหอม	ผู้ใหญ่บ้าน
นายวีระพันธ์	กฐินหอม	สมาชิก อบต.

หมู่ที่ ๔ บ้านนาจิก

นายโชคชัย	สกุลคง	กำนันตำบลนากะชะ
นายสุรพงศ์	ชิตเชี้ยว	สมาชิก อบต.

หมู่ที่ ๕ บ้านนาเส

นายศุภฤกษ์	สุขศรีใส	ผู้ใหญ่บ้าน
นายอดุลย์	นิลอุปภัมภ์	สมาชิก อบต.

หมู่ที่ ๖ บ้านไทรเลียบ

นายกุศล	ชูช่วยสุวรรณ	ผู้ใหญ่บ้าน
นายจรูญ	ไชยฤกษ์	สมาชิก อบต.

หมู่ที่ ๗ บ้านโคกสมอ

นายทักษิศิลป์	ขุนทอง	ผู้ใหญ่บ้าน
นางขวัญจิตร	ชูรอด	สมาชิก อบต.

๒.๒ การเลือกตั้ง

ปัจจุบันมีการเลือกตั้งนายกองค์การบริหารส่วนตำบลโดยตรง คือ นายบุญฤทธิ์ อัครี เป็นนายกองค์การบริหารส่วนตำบลนาเกาะ โดยได้รับการรับรองตำแหน่งเมื่อ ๒๑ ธันวาคม ๒๕๖๔ และมีการแต่งตั้งรองนายกองค์การบริหารส่วนตำบลจำนวน ๒ คน และเลขานายกองค์การบริหารส่วนตำบล ๑ คน ประกอบด้วย

นายประทีป สรรเพ็ชร	เป็นรองนายกองค์การบริหารส่วนตำบลนาเกาะ คนที่ ๑
นายอุดมพงษ์ สุวรรณรัตน์	เป็นรองนายกองค์การบริหารส่วนตำบลนาเกาะ คนที่ ๒
นายวรุฒิ อินทรศิริ	เป็นเลขานายกองค์การบริหารส่วนตำบล

ประธานสภาองค์การบริหารส่วนตำบลนาเกาะ คนปัจจุบันคือ นายสมคิด เดชารัตน์ ซึ่งดำรงตำแหน่งเมื่อ ๔ มกราคม พ.ศ.๒๕๖๕

รองประธานสภาองค์การบริหารส่วนตำบลนาเกาะ คนปัจจุบัน คือ นายศักดิ์ชัย ชัยยัง ซึ่งดำรงตำแหน่งเมื่อ ๑๐ มกราคม พ.ศ.๒๕๖๕

ตำบลนาเกาะ มีจำนวนผู้มีสิทธิเลือกตั้ง ณ วันที่ ๒๘ พฤศจิกายน พ.ศ.๒๕๖๔ จำนวนผู้มีสิทธิเลือกตั้ง ๓,๕๘๙ คน มีเขตเลือกตั้ง ๗ เขต ๗ หน่วยเลือกตั้ง แยกได้ดังนี้

สมาชิกสภาองค์การบริหารส่วนตำบลนาเกาะ

เขตเลือกตั้งที่ ๑ ตำบลนาเกาะ อำเภอฉวาง จังหวัดนครศรีธรรมราช ดังต่อไปนี้

๑. หน่วยเลือกตั้งที่ ๑ ได้แก่ หมู่ที่ ๑ ตำบลนาเกาะ อำเภอฉวาง จ.นครศรีธรรมราช
ที่เลือกตั้ง ได้แก่ ศาลาประจำหมู่บ้านหมู่ที่ ๑

เขตเลือกตั้งที่ ๒ ตำบลนาเกาะ อำเภอฉวาง จังหวัดนครศรีธรรมราช ดังต่อไปนี้

๑. หน่วยเลือกตั้งที่ ๑ ได้แก่ หมู่ที่ ๒ ตำบลนาเกาะ อำเภอฉวาง จ.นครศรีธรรมราช
ที่เลือกตั้ง ได้แก่ ศาลาประจำหมู่บ้านหมู่ที่ ๒

เขตเลือกตั้งที่ ๓ ตำบลนาเกาะ อำเภอฉวาง จังหวัดนครศรีธรรมราช ดังต่อไปนี้

๑. หน่วยเลือกตั้งที่ ๑ ได้แก่ หมู่ที่ ๓ ตำบลนาเกาะ อำเภอฉวาง จ.นครศรีธรรมราช
ที่เลือกตั้ง ได้แก่ ศาลาประจำหมู่บ้านหมู่ที่ ๓

เขตเลือกตั้งที่ ๔ ตำบลนาเกาะ อำเภอฉวาง จังหวัดนครศรีธรรมราช ดังต่อไปนี้

๑. หน่วยเลือกตั้งที่ ๑ ได้แก่ หมู่ที่ ๔ ตำบลนาเกาะ อำเภอฉวาง จ.นครศรีธรรมราช
ที่เลือกตั้ง ได้แก่ ศาลาประจำหมู่บ้านหมู่ที่ ๔

เขตเลือกตั้งที่ ๕ ตำบลนาเกาะ อำเภอฉวาง จังหวัดนครศรีธรรมราช ดังต่อไปนี้

๑. หน่วยเลือกตั้งที่ ๑ ได้แก่ หมู่ที่ ๕ ตำบลนาเกาะ อำเภอฉวาง จ.นครศรีธรรมราช
ที่เลือกตั้ง ได้แก่ ศาลาประจำหมู่บ้านหมู่ที่ ๕

เขตเลือกตั้งที่ ๖ ตำบลนาเกาะ อำเภอฉวาง จังหวัดนครศรีธรรมราช ดังต่อไปนี้

๑. หน่วยเลือกตั้งที่ ๑ ได้แก่ หมู่ที่ ๖ ตำบลนาเกาะ อำเภอฉวาง จ.นครศรีธรรมราช
ที่เลือกตั้ง ได้แก่ อาคารเอนกประสงค์โรงเรียนบ้านนาเส หมู่ที่ ๖

เขตเลือกตั้งที่ ๗ ตำบลนาเกาะ อำเภอฉวาง จังหวัดนครศรีธรรมราช ดังต่อไปนี้

๑. หน่วยเลือกตั้งที่ ๑ ได้แก่ หมู่ที่ ๗ ตำบลนาเกาะ อำเภอฉวาง จ.นครศรีธรรมราช

ที่เลือกตั้ง ได้แก่ ศาลาประจำหมู่บ้านหมู่ที่ ๗

นายกองค์การบริหารส่วนตำบลนาเกาะ

หน่วยเลือกตั้งที่ ๑ ได้แก่ หมู่ที่ ๑ ตำบลนาเกาะ อำเภอดงจันทบุรี จ.นครศรีธรรมราช
ที่เลือกตั้ง ได้แก่ ศาลาประจำหมู่บ้านหมู่ที่ ๑

หน่วยเลือกตั้งที่ ๒ ได้แก่ หมู่ที่ ๒ ตำบลนาเกาะ อำเภอดงจันทบุรี จ.นครศรีธรรมราช
ที่เลือกตั้ง ได้แก่ ศาลาประจำหมู่บ้านหมู่ที่ ๒

หน่วยเลือกตั้งที่ ๓ ได้แก่ หมู่ที่ ๓ ตำบลนาเกาะ อำเภอดงจันทบุรี จ.นครศรีธรรมราช ที่เลือกตั้ง ได้แก่
ศาลาประจำหมู่บ้านหมู่ที่ ๓

หน่วยเลือกตั้งที่ ๑ ได้แก่ หมู่ที่ ๔ ตำบลนาเกาะ อำเภอดงจันทบุรี จ.นครศรีธรรมราช ที่เลือกตั้ง ได้แก่
ศาลาประจำหมู่บ้านหมู่ที่ ๔

หน่วยเลือกตั้งที่ ๑ ได้แก่ หมู่ที่ ๕ ตำบลนาเกาะ อำเภอดงจันทบุรี จ.นครศรีธรรมราช ที่เลือกตั้ง ได้แก่
ศาลาประจำหมู่บ้านหมู่ที่ ๕

หน่วยเลือกตั้งที่ ๑ ได้แก่ หมู่ที่ ๖ ตำบลนาเกาะ อำเภอดงจันทบุรี จ.นครศรีธรรมราช ที่เลือกตั้ง ได้แก่
อาคารเอนกประสงค์โรงเรียนบ้านนาเส หมู่ที่ ๖

หน่วยเลือกตั้งที่ ๑ ได้แก่ หมู่ที่ ๗ ตำบลนาเกาะ อำเภอดงจันทบุรี จ.นครศรีธรรมราช ที่เลือกตั้ง ได้แก่
ศาลาประจำหมู่บ้านหมู่ที่ ๗

การปกครองส่วนท้องถิ่น และภาวะผู้นำ

ด้านการบริหารการปกครอง

องค์การบริหารส่วนตำบลนาเกาะ ประกอบด้วยการปกครองท้องที่ ๗ หมู่บ้าน มีสมาชิกสภาองค์การบริหารส่วนตำบล ๗ คน นายกองค์การบริหารส่วนตำบล ๑ คน และรองนายกองค์การบริหารส่วนตำบล ๒ คน และเลขานุการนายกองค์การบริหารส่วนตำบล ๑ คน ไม่มีความขัดแย้งในการติดต่อประสานงานระหว่างท้องที่กับท้องที่ ซึ่งประชาชนตำบลนาเกาะให้ความร่วมมือเป็นอย่างดีและให้ความสำคัญกับประชาชนหมู่บ้าน ประชาคมตำบลและการมีส่วนร่วมของประชาชน

ผู้บริหารองค์การบริหารส่วนตำบลนาเกาะ ประกอบด้วย

ลำดับที่	ชื่อ - สกุล	ตำแหน่ง	เบอร์โทร
๑	นายบุญฤทธิ์ อัครี	นายกอบต.	๐๘๕-๗๙๕๑๒๑๙
๒	นายประทีป สรรเพ็ชร	รองนายก อบต.	๐๙๓-๖๐๘๔๐๙๑
๓	นายอุดมพงษ์ สุวรรณรัตน์	รองนายก อบต.	๐๙๘-๑๖๐๓๕๐๖
๔	นายวรวิทย์ อินทศิริ	เลขานายก อบต.	๐๖๑-๒๕๔๑๔๖๑

ฝ่ายสภาองค์การบริหารส่วนตำบลนาเกาะฯ ประกอบด้วย

ลำดับที่	ชื่อ - สกุล	ตำแหน่ง	เบอร์โทร
๑	นายสมคิด เตชารัตน์	ประธานสภาฯ/สมาชิกสภาฯ ม.๒	๐๙๘-๑๓๖๑๖๒๒
๒	นายศักดิ์ชัย ชัยยัง	รองประธานสภาฯ/สมาชิกสภาฯ ม.๑	๐๙๐-๘๘๙๓๕๒๖
๓	นายวีระพันธ์ กฐินหอม	สมาชิกสภาฯ ม.๓	๐๙๐-๑๗๖๐๘๙๗
๔	นายสุรพงศ์ ชิดเขียว	สมาชิกสภาฯ ม.๔	๐๖๔-๓๖๒๓๕๕๖
๕	นายอดุล นิลอุปภักดิ์	สมาชิกสภาฯ ม.๕	๐๘๙-๕๕๗๒๔๐๑
๖.	นายจรูญ ไชยฤกษ์	สมาชิกสภาฯ ม.๖	๐๙๒-๖๙๓๑๐๒๗
๗.	นางขวัญจิตร ชูรอด	สมาชิกสภาฯ ม.๗	๐๘๙-๙๐๙๖๖๗๖

ข้อมูลบุคลากรองค์การบริหารส่วนตำบลนาเกาะฯ

สังกัด	ลำดับที่	ตำแหน่ง	ชื่อ - สกุล	ระดับการศึกษา
สำนักปลัด	๑	ปลัดอบต.	นายสัมพันธ์ แซ่อึ้ง	ปริญญาตรี
	๒	หัวหน้าสำนักปลัด	นายไชยชนะ อินทรทัต	สูงกว่าปริญญาตรี
	๓	นักทรัพยากรบุคคล	นางเสาวภา ประพันธ์	สูงกว่าปริญญาตรี
	๔	นักวิเคราะห์นโยบายและแผน	นายธวัชชัย ติกขนา	สูงกว่าปริญญาตรี
	๕	นักจัดการงานทั่วไป	นางอรชา พลพิชัย	สูงกว่าปริญญาตรี
	๖	นักวิชาการศึกษา	นายอภิชาติ พลพิชัย	สูงกว่าปริญญาตรี
	๗	นักพัฒนาชุมชน	นายศุภชัย สุขกุล	สูงกว่าปริญญาตรี
กองคลัง	๘	เจ้าพนักงานธุรการ	นางสาววรรณรภา ทองคุ้มญาติ	ต่ำกว่าปริญญาตรี
	๙	เจ้าพนักงานป้องกันและบรรเทาสาธารณภัย	จ.ส.อ.อนุมาต ชูสุข	ปริญญาตรี
	๑๐	ผู้ช่วยนักพัฒนาชุมชน	นางสาวอารีรัตน์ ปาณียะ	ปริญญาตรี
	๑๑	พนักงานขับรถยนต์	นายเกรียงไกร คุณประสพ	ต่ำกว่าปริญญาตรี
	๑๒	นักการภารโรง	นายเอกศักดิ์ คุณประสพ	ต่ำกว่าปริญญาตรี
	๑๓	ผู้อำนวยการกองคลัง	นางสาวประไพ ไชยฤกษ์	ปริญญาตรี
	๑๔	นักวิชาการเงินและบัญชี	นางสาวสรिता ชูศรี	ปริญญาตรี
	๑๕	เจ้าพนักงานการเงินและบัญชี	-ว่าง-	ต่ำกว่าปริญญาตรี
	๑๖	นักวิชาการพัสดุ	นางสาวอุไรวรรณ สวัสดิ์	ปริญญาตรี
	๑๗	เจ้าพนักงานจัดเก็บรายได้	นางสาวพัชรา อินทรสมบัติ	ต่ำกว่าปริญญาตรี
กองช่าง	๑๘	เจ้าพนักงานพัสดุ	นางรัตนารณณ์ ดีเบา	ปริญญาตรี
	๑๙	เจ้าพนักงานจัดเก็บรายได้	นายอนุรัตน์ พุฒแก้ว	ต่ำกว่าปริญญาตรี
	๒๐	ผู้อำนวยการกองช่าง	นายยงยุทธ์ ลอยประเสริฐ	ปริญญาตรี
	๒๑	นายช่างโยธา	นายวิศิษฐ์ ชัยสวัสดิ์	สูงกว่าปริญญาตรี

	๒๒	ผู้ช่วยเจ้าหน้าที่ธุรการ	นางสาวสายฝน เพ็งมณี	ปริญญาตรี
หน่วยตรวจ สอบภายใน	๒๓	นักวิชาการตรวจสอบภายใน	นางสาวพวงผกา วรรณโณ	ปริญญาตรี

๓. ประชากร

๓.๑ ข้อมูลเกี่ยวกับจำนวนประชากร

ข้อมูลประชากรในเขตองค์การบริหารส่วนตำบลนาเกาะ

หมู่ที่	หมู่บ้าน/ชุมชน	จำนวนประชากร (คน)			จำนวนเด็ก ๐-๑๐ ขวบ (คน)			จำนวนผู้สูงอายุ (๖๐ ปี ขึ้นไป)			จำนวนผู้พิการ (คน)			ผู้ป่วยติดเตียง (คน)			จำนวนครัวเรือน
		ชาย	หญิง	รวม	ชาย	หญิง	รวม	ชาย	หญิง	รวม	ชาย	หญิง	รวม	ชาย	หญิง	รวม	
๑	บ้านท้ายทุ่ง	๑๗๘	๑๗๕	๓๕๓	๗	๑๔	๒๑	๔๒	๕๕	๙๖	๕	๔	๙	-	๑	๑	๑๔๖
๒	บ้านคลองรอก	๓๑๔	๓๘๔	๖๙๘	๔๖	๔๒	๘๘	๕๗	๙๐	๑๔๗	๑๐	๑๖	๒๖	-	๒	๒	๒๒๘
๓	บ้านยูงทอง	๓๒๕	๓๕๙	๖๘๔	๓๘	๓๖	๗๔	๕๕	๗๒	๑๒๖	๑๔	๘	๒๒	๑	๑	๒	๒๔๗
๔	บ้านนาจิก	๓๙๔	๔๐๘	๘๐๒	๕๑	๔๑	๙๒	๗๓	๑๐๔	๑๗๗	๑๑	๑๒	๒๓	-	-	-	๒๙๙
๕	บ้านนาเส	๔๑๐	๔๒๒	๘๓๒	๔๗	๕๑	๙๘	๖๖	๑๐๕	๑๗๑	๑๘	๑๐	๒๘	๓	-	๓	๓๓๒
๖	บ้านไทรเลียบ	๒๔๒	๒๖๕	๕๐๗	๓๓	๓๒	๖๕	๕๔	๗๑	๑๒๕	๑๕	๑๖	๓๑	๑	๑	๒	๒๑๔
๑๗	บ้านโคกสมอ	๒๙๒	๓๑๒	๖๐๔	๓๕	๓๖	๗๑	๔๘	๗๓	๑๒๑	๘	๑๒	๑๐	-	๑	๑	๑๘๐
	รวม	๒,๑๒๕	๒,๓๒๕	๔,๔๕๐	๒๕๗	๒๕๒	๕๐๙	๓๙๔	๕๖๙	๙๖๓	๘๑	๗๘	๑๕๙	๕	๖	๑๑	๑,๖๔๖

ข้อมูล ณ เดือน กันยายน พ.ศ. ๒๕๖๕ (ที่มา : ข้อมูลบริหารการทะเบียน กรมการปกครอง อำเภอฉวาง จังหวัดนครศรีธรรมราช /โรงพยาบาลส่งเสริมสุขภาพตำบลบ้านนาเส ตำบลนาเกาะ อำเภอฉวาง จังหวัดนครศรีธรรมราชและพัฒนาชุมชนตำบลนาเกาะ)

๔. สภาพทางสังคม

๔.๑ การศึกษา

โรงเรียนประถมศึกษา	๓	แห่ง
คือ	- โรงเรียนวัดมะเฟือง หมู่ที่ ๗	
	- โรงเรียนวัดโคกเมรุ หมู่ที่ ๔	
	- โรงเรียนบ้านนาเส หมู่ที่ ๖	
โรงเรียนอนุบาลเอกชน	๑	แห่ง
ศูนย์พัฒนาเด็กเล็ก	๑	แห่ง
ศูนย์รับเลี้ยงเด็กเอกชน	๑	แห่ง
ที่อ่านหนังสือประจำหมู่บ้าน	๗	แห่ง

๔.๒ สาธารณสุข

คลินิก	๒	แห่ง
โรงพยาบาลส่งเสริมสุขภาพตำบล	๑	แห่ง
จนท.สาธารณสุข	๓	คน
ส้วมซึม (ร้อยละ ๑๐๐ ของจำนวนหลังคาเรือน)	๑,๔๘๕	แห่ง

โรคที่พบบ่อยในเขตพื้นที่

- โรคอุจจาระร่วง - โรคตาแดง - โรคไข้เลือดออก - โรคอีสุกอีใส
- โรคระบบทางเดินหายใจ - โรคระบบกล้ามเนื้อ

กลุ่มประเภทโรคเรื้อรัง ที่พบมากได้แก่

- โรคเบาหวาน

- โรคความดันโลหิตสูง

๔.๓ อาญากรรมและยาเสพติดตำบลนาเกาะชะ

- การดูแลความปลอดภัยในชีวิตและทรัพย์สิน

ป้อมยามสถานีตำรวจชุมชน ๒ แห่ง

เจ้าหน้าที่ตำรวจประจำชุมชน ๒ คน

- สรุปสถานการณ์อาญากรรมและยาเสพติดตำบลนาเกาะชะ พ.ศ.๒๕๖๓ ถึงปัจจุบัน

สถานการณ์การแพร่ระบาดของยาเสพติด จากสถิติการเกิดของคดีจะเกิดบริเวณชุมชนขอ หมู่ที่๗ หมู่ที่ ๕ หมู่ที่ ๓ หมู่ที่ ๒ หมู่ที่ ๖ เป็นส่วนใหญ่ตามลำดับ สำหรับยาเสพติดที่มีอยู่ในชุมชน ส่วนมากเป็น พิษกระท่อม กัญชาบ้า ผู้ต้องหารายสำคัญไม่พบ ตรวจยึดของกลางยาบ้าจาก ผู้ต้องหาในปีงบประมาณ ๒๕๖๓ จำนวน ๑๙๕ เม็ด และในปีงบประมาณ ๒๕๖๔ (ณ ปัจจุบัน ๒๒ ม.ค.๖๔) จำนวนยาบ้า ๒๕๗ เม็ด นอกนั้นเป็น พิษกระท่อม

๔.๔ ยาเสพติด

เป็นปัญหาที่รัฐบาลได้กำหนดให้เป็น วาระแห่งชาติ แต่ปัญหานี้กลับไม่ลดน้อยลงเลยเพราะกลุ่มเสี่ยงส่วนใหญ่ จะมาจากลูกหลานในชุมชน/หมู่บ้าน การปกปิดปัญหาหรือไม่มีข้อมูลที่เป็นจริง จึงยากแก่การแก้ไข แต่การระบาดของยาเสพติดในตำบลนาเกาะชะก็ไม่รุนแรง หรือไม่อยู่ในพื้นที่เสี่ยง

๔.๕ การสังคมสงเคราะห์

ปัจจุบันองค์การบริหารส่วนตำบลนาเกาะชะได้ให้การสังคมสงเคราะห์ เป็น ๒ ประเภท คือ

- การให้การสงเคราะห์ ด้วยการจ่ายเบี้ยยังชีพ แก่ ผู้สูงอายุ ผู้พิการ ผู้ป่วยโรคเอดส์ หรือ

ผู้ด้อยโอกาส ตามระเบียบหนังสือสั่งการที่กำหนดให้จ่ายได้

- การให้การสงเคราะห์แก่ผู้ประสบภัยต่างๆ

การให้การสงเคราะห์เบี้ยยังชีพคนชราคน พิการ และผู้ติดเชื้อ HIV

ในเขตตำบลนาเกาะชะ ประจำปีงบประมาณ พ.ศ. ๒๕๖๖

ประเภท	จำนวนผู้ได้รับการช่วยเหลือ(ราย/เดือน)	จำนวนเงินที่คาดว่าจะได้รับการจัดสรร (บาท/เดือน)
เงินเบี้ยเลี้ยงยังชีพคนชรา	๙๕๒	๖๕๕,๕๐๐
เงินเบี้ยเลี้ยงยังชีพคนพิการ	๑๕๘	๑๒๘,๐๐๐
เงินเบี้ยเลี้ยงยังชีพผู้ติดเชื้อ HIV	๘	๔,๐๐๐
รวม	๑,๑๑๘	๗๘๗,๕๐๐

หมายเหตุ ข้อมูล ณ เดือน มกราคม ๒๕๖๖

๕. ระบบบริการพื้นฐาน

๕.๑ การคมนาคมขนส่ง

ในเขตพื้นที่องค์การบริหารส่วนตำบลนาเกาะชะ มีถนนลาดยางสายทานพอ – ถ้าพรรณรา ผ่านพื้นที่หมู่ที่ ๔, ๖ สายฉวาง – วัดใหม่ผ่านหมู่ที่ ๑,๓,๕,๗ และสายนาเส-พรุข้างตาย ผ่านหมู่ที่ ๑,๗,๓,๕,๖ นอกจากนั้นเป็นถนนคอนกรีต ดินลูกรัง และหินคลุก ในช่วงฤดูฝนน้ำจะท่วมขังเป็นหลุมเป็นบ่อไม่สามารถใช้การได้ทุกฤดูกาล มีรถเมล์ผ่านจำนวน ๑ สาย คือ สายนครศรีฯ – ถ้าพรรณรา และมีระบบการคมนาคมขนส่ง ภายในตำบลแยกเป็นหมู่บ้าน ดังนี้

ข้อมูลโครงสร้างพื้นฐาน
หมู่ที่ ๑ ตำบลนาเกาะ อำเภอดง จังหวัดนครศรีธรรมราช

ลำดับ	ชื่อถนน	ผิวจราจร					รวมความยาว (เมตร)	หมายเหตุ
		แอสฟัลท์	คอนกรีต	หินคลุก	ดินถม	ลูกรัง		
๑	สายแยกนาเส-พรุข้างตาย ม.๑,๓,,๕,๖,๗	๓,๐๔๕	๖๐๕	-	-	-	๓,๖๕๐	ลงทะเบียนทางหลวง แผ่นดิน นศ.ถ.๑๑๓- ๐๑ ก. ๖ ม.
๒	สายหนองซอน	-	๑,๙๓๐	-	-	-	๑,๙๓๐	กว้าง ๔ ม.
๓	สายพรุข้างตาย	-	๔๕๐	-	-	-	๔๕๐	กว้าง ๔ ม.
๔	สายแม่กง	-	๑,๑๗๐	-	-	-	๑,๑๗๐	กว้าง ๔ ม.
๕	สายทุ่งพลี	-	๔๖๙	๓๑	-	-	๕๐๐	กว้าง ๔ ม.
รวม		๓,๐๔๕	๔,๖๒๔	๓๑	-	-	๗,๗๐๐	

ข้อมูลโครงสร้างพื้นฐาน
หมู่ที่ ๒ ตำบลนาเกาะ อำเภอดง จังหวัดนครศรีธรรมราช

ลำดับ	ชื่อถนน	ผิวจราจร					รวมความยาว (เมตร)	หมายเหตุ
		แอสฟัลท์	คอนกรีต	หินคลุก	ดินถม	รอบุกเบิก		
๑	สายโนราห์สีพรรณ ม.๓ ม.๗ ม.๒ -ม.๔ ต.ฉวาง	๒๗๕	๖๕๖	๑,๐๖๙	-	-	๒,๐๐๐	กว้าง ๕ ม.
๒	สายทุ่งถิว	-	๓๗๐	๑,๙๓๐	-	-	๒,๓๐๐	กว้าง ๔ ม.
๓	สายหนองวัวตาย	-	๕๗๐	๙๓๐	-	-	๑,๕๐๐	กว้าง ๔ ม.
๔	สายวัดมะเฟือง-ต้นสะท่อน (ไผ่เนียง)	-	๒,๖๓๐	-	-	-	๒,๖๓๐	กว้าง ๔ ม.
๕	สายด่านท่อม	-	๑,๐๖๗	๑๓๓	-	-	๑,๒๐๐	กว้าง ๔ ม.
๖	สายต้นท่อน	๘๙๐	๑,๒๐๙	๑,๙๒๙	-	-	๔,๐๒๘	กว้าง ๕ ม.
๗	สายโรงรม	-	๑๙๕	๑,๗๒๙	-	-	๑,๙๒๔	กว้าง ๔ ม.
๘	สายโคกม่วง	-	-	๕๕๐	-	-	๕๕๐	กว้าง ๓.๕๐ ม.
๙	สายหนองบัว	-	-	-	๘๑๐	-	๘๑๐	กว้าง ๕ ม.
๑๐	สายหมู่ ๒ - ม.๔ ต.ฉวาง	-	๘๒	๓๑๘	-	-	๔๐๐	กว้าง ๔ ม.
รวม		๑,๑๖๕	๖,๗๗๙	๘,๕๘๘	๘๑๐	-	๑๗,๓๔๒	

ข้อมูลโครงสร้างพื้นฐาน
หมู่ที่ ๓ ตำบลนาเกาะ อำเภอดง จังหวัดนครศรีธรรมราช

ลำดับ	ชื่อถนน	ผิวจราจร					รวมความยาว (เมตร)	หมายเหตุ
		แอสฟัลท์	คอนกรีต	หินคลุก	ดินถม	รอบุกเบิก		
๑	สายปากแสดตก	-	-	๒๕๐	-	-	๒๕๐	กว้าง ๒.๕ ม.
๒	สายควนยูง	-	๑,๕๕๐	-	-	-	๑,๕๕๐	กว้าง ๔ ม.
๓	สายเกาะถ่าน	-	๑,๑๐๐	๕๗๐	-	-	๑,๖๗๐	กว้าง ๔ ม.
๔	สายโคกพะยอม	-	๓๒๐	-	-	-	๓๒๐	กว้าง ๔ ม.
๕	สายแม่น้ำตาปี	-	๕๘๐	๗๐	-	-	๖๕๐	กว้าง ๔ ม.
๖	สายชอยวารี่	-	-	๙๐๐	-	-	๙๐๐	กว้าง ๔ ม.
๗	สายยูงทอง	-	๗๑๑	๔๘๙	-	-	๑,๒๐๐	กว้าง ๔ ม.
๘	สายเลียบบคลองตาปี	-	-	-	-	๑,๕๐๐	๑,๕๐๐	กว้าง ๔ ม.
รวม		-	๔,๒๖๑	๒,๒๗๙	-	๑,๕๐๐	๘,๐๔๐	

ข้อมูลโครงสร้างพื้นฐาน

หมู่ที่ ๔ ตำบลนาเกาะ อำเภอดงขาง จังหวัดนครศรีธรรมราช

ลำดับ	ชื่อถนน	ผิวจราจร					รวมความยาว (เมตร)	หมายเหตุ
		แอสฟัลท์	คอนกรีต	หินคลุก	ดินถม	รอบุกเบิก		
๑	สายนาจิก	-	๒,๔๐๐	-	-	-	๒,๔๐๐	กว้าง ๔ ม.
๒	สายไสควน	-	๑,๔๗๘	-	-	-	๑,๔๗๘	กว้าง ๔ ม.
๓	สายโคกทราย	-	๑,๙๐๐	-	-	-	๑,๙๐๐	กว้าง ๔ ม.
๔	สายเกาหูน	-	๗๕๐	-	-	-	๒,๗๕๐	กว้าง ๔ ม.
๕	สายบ้านนาจิก-หนองปากกว้าง	-	-	-	๗๕๕	-	๗๕๕	กว้าง ๔ ม.
รวม		-	๖,๕๒๘	-	๗๕๕	-	๗,๒๘๓	

ข้อมูลโครงสร้างพื้นฐาน

หมู่ที่ ๕ ตำบลนาเกาะ อำเภอดงขาง จังหวัดนครศรีธรรมราช

ลำดับ	ชื่อถนน	ผิวจราจร					รวมความยาว (เมตร)	หมายเหตุ
		แอสฟัลท์	คอนกรีต	หินคลุก	ดินถม	รอบุกเบิก		
๑	สายซอยสันติสุข	-	๑,๕๒๐	-	-	-	๑,๕๒๐	กว้าง ๔ ม.
๒	สายวัดควนมะปริง-ปากท่าซอ	๕๘๕	๒,๑๔๕	-	-	-	๒,๗๓๐	กว้าง ๕ ม.
๓	สายซอยประชาสรรค์	-	๑,๐๗๗	-	๒๓๒	-	๑,๓๐๙	กว้าง ๔ ม.
๔	สายซอยหารทราย	-	๑,๐๓๔	-	-	-	๑,๐๓๔	กว้าง ๕ ม.
๕	สายบ้านในห้าง	-	๒๑๕	๑๐๕	-	-	๓๒๐	กว้าง ๔ ม.
รวม		๕๘๕	๕,๙๙๑	๑๐๕	๒๓๒	-	๖,๙๑๓	

ข้อมูลโครงสร้างพื้นฐาน

หมู่ที่ ๖ ตำบลนาเกาะ อำเภอดงขาง จังหวัดนครศรีธรรมราช

ลำดับ	ชื่อถนน	ผิวจราจร					รวมความยาว (เมตร)	หมายเหตุ
		แอสฟัลท์	คอนกรีต	หินคลุก	ดินถม	รอบุกเบิก		
๑	สายซอยไสดาราม (ไทรเลียบ ๗)	-	๑,๘๕๓	-	-	-	๑,๘๕๓	กว้าง ๔ ม.
๒	สายแก้วอุทิศ (ไทรเลียบ ๒)	-	๔๒๐	-	-	-	๔๒๐	กว้าง ๓ ม.
๓	สายบ้านนายสงวน (ไทรเลียบ ๕)	-	๑๔๑	-	-	-	๑๔๑	กว้าง ๔ ม.
๔	สายซอยไทรงาม (ไทรเลียบ ๔)	-	๓๑๔	-	-	-	๓๒๐	กว้าง ๓ ม.
๕	สายไสดันเรียน	-	-	-	๘๒๕	-	๘๒๕	กว้าง ๔ ม.
๖	สายซอยชูช่วย	-	-	-	-	๓๐๐	๓๐๐	กว้าง ๔ ม.
รวม		-	๒,๗๒๘	-	๘๒๕	๓๐๐	๓,๘๕๕	

ข้อมูลโครงสร้างพื้นฐาน

หมู่ที่ ๗ ตำบลนาเกาะ อำเภอดง จังหวัดนครศรีธรรมราช

ลำดับ	ชื่อถนน	ผิวจราจร					รวมความยาว (เมตร)	หมายเหตุ
		แอสฟัลท์	คอนกรีต	หินคลุก	ดินถม	รอบุกเบิก		
๑	สายคลองนาบอด	-	-	๔๕๐	-	-	๔๕๐	กว้าง ๔ ม.
๒	สายหลังวัดมะเฟือง	-	๔๓๐	-	-	-	๔๓๐	กว้าง ๔ ม.
๓	สายท่ากุ่ม	-	๗๔๐	๑,๒๖๐	-	-	๒,๐๐๐	กว้าง ๔ ม.
๔	สายหัวนาใหญ่	-	๑,๐๓๐	-	-	-	๑,๐๓๐	กว้าง ๔ ม.
๕	สายบ้านโคกสมอ	๑,๐๐๐	๒๗๓	๙๒๗	-	-	๒,๒๐๐	กว้าง ๖ ม.
๖	สายหนองใหญ่	-	๓๖๗	๒๓๓	-	-	๖๐๐	กว้าง ๔ ม.
๗	สายบ้านนายเต็ม-วัดมะเฟือง	๑,๐๗๐	๑๕๖	-	-	-	๑,๒๒๖	กว้าง ๕ ม.
๘	สายหลังโรงเรียนวัดมะเฟือง	-	-	๔๕๐	-	-	๔๕๐	กว้าง ๔ ม.
รวม		๒,๐๗๐	๒,๙๖๖	๓,๓๒๐	-	-	๘,๓๘๖	

ถนนที่ได้รับการถ่ายโอนภารกิจจากสำนักงานทางหลวงชนบทนครศรีธรรมราช

ลำดับ	ชื่อสายทาง	หมู่ที่	รหัสสายทาง	วัน/เดือน/ปีที่ถ่ายโอน	ชนิดผิวจราจร			หมายเหตุ
					ลาดยาง (กิโลเมตร)	คอนกรีต (กิโลเมตร)	ลูกรัง (กิโลเมตร)	
๑.	สายปากแสดตก	๓	นศ ๓๑๙๙	๑๐/ม.ค./๒๕๕๔	-	๑.๐๕๐ กม.	-	กว้าง ๔

๕.๒ การไฟฟ้า

มีไฟฟ้าเข้าถึงทุกหมู่บ้าน

๕.๓ การประปา

มีระบบประปาใช้ทุกหมู่บ้าน

๕.๔ การโทรศัพท์

- ตู้โทรศัพท์สาธารณะ ๕ แห่ง

๕.๕ ไปรษณีย์หรือการสื่อสารหรือการขนส่ง วัสดุ และครุภัณฑ์

ไปรษณีย์

- ที่ทำการไปรษณีย์เอกชน ๑ แห่ง

การสื่อสาร

- หอกระจายข่าว/เสียงตามสาย ๗ แห่ง

- วิทยุชุมชน ๑ แห่ง

- วิทยุสื่อสารภาคประชาชน (CB ๒๔๕ MHz.) ๗ หมู่บ้าน

๖. ระบบเศรษฐกิจ

๖.๑ การเกษตร

การประกอบอาชีพของประชากรในเขต อบต. อาชีพหลักคือทำสวนยางพารา ปาล์ม น้ำมัน รองลงมาทำนา ทำสวนผลไม้ เลี้ยงสัตว์ และอื่น ๆ ซึ่งมีพื้นที่เกษตรกรรม รวม ๑๙,๒๖๐ ไร่

๖.๒ การประมง

มีพื้นที่ที่เหมาะสมทำการประมงในหมู่ที่ ๒ , ๓ และ ๕ บริเวณแม่น้ำตาปี ปัจจุบันมีผู้ที่ได้ขึ้นทะเบียนเลี้ยงปลาในกระชังลุ่มน้ำตาปีแล้ว จำนวน ๔๖ คน และมีแนวโน้มที่จะมีการเลี้ยงเพิ่มมากขึ้น

๖.๓ การปศุสัตว์

การปศุสัตว์ในพื้นที่ส่วนใหญ่เป็นการเลี้ยงเพื่อการบริโภคในครัวเรือน ที่มีการเลี้ยงเพื่อขายที่อยู่ คือ การเลี้ยงไก่ไข่ ในหมู่ที่ ๓ จำนวน ๑ ครัวเรือน การเลี้ยงไก่เนื้อ ในหมู่ที่ ๕ จำนวน ๑ ครัวเรือน และ การเลี้ยงโคพันธุ์พื้นเมืองของกลุ่มหมู่ที่ ๕ และ ๖

๖.๔ การบริการ

- ปั้มน้ำมัน ๒ แห่ง

๖.๕ การท่องเที่ยว

มีแหล่งน้ำธรรมชาติที่สำคัญ ที่สามารถผลักดันเป็นแหล่งท่องเที่ยวได้ คือ หนองน้ำทุ่งกระจูด

ซึ่งมีพื้นที่ จำนวน ๔๒๒ ไร่เศษ ตั้งอยู่ในพื้นที่ หมู่ที่ ๖ และมีสถานพระบรมรูป ร.๙ ตั้งอยู่ในพื้นที่ หมู่ที่ ๔

๖.๖ อุตสาหกรรม

โรงงานอุตสาหกรรม ๒ แห่ง
(สหกรณ์โรงรมสวนยาง แปรรูปน้ำยางพารา ของหมู่ที่ ๒ และ ๕)

๖.๗ การพาณิชย์และกลุ่มอาชีพ

- กลุ่มผู้เลี้ยงปลาประมงน้ำจืด ๑ กลุ่ม
- กลุ่มแม่บ้านนาเสประสานมิตร ๑ กลุ่ม
(ทำไข่เค็ม เครื่องแกง วัสดุเครื่องใช้ที่สานพลาสติก มะขามแก้วสามรส ขนมขมดาว ฯลฯ)

๗. ศาสนา ประเพณี วัฒนธรรม

๗.๑ การนับถือศาสนา

ประชาชนนับถือศาสนาพุทธเกือบร้อยเปอร์เซ็นต์ และในพื้นที่มีวัดเพื่อการประกอบศาสนกิจอยู่ ๔ แห่ง ประกอบด้วย วัดมะเฟือง ตั้งอยู่หมู่ที่ ๗ วัดควนมะปริง ตั้งอยู่หมู่ที่ ๕ วัดรังสีบูรณาราม ตั้งอยู่หมู่ที่ ๖ , วัดโคกเมรุ ตั้งอยู่หมู่ที่ ๔)

๗.๒ งานประเพณี วัฒนธรรม และงานประจำปี ของท้องถิ่น

ประเพณีสงกรานต์ ช่วงเวลาจัดงาน เมษายนของทุกปี
*งานสงกรานต์พ่อบ้านแดงโอภาโส ณ วัดมะเฟือง
ประเพณีสารทเดือนสิบ ช่วงเวลาจัดงาน กันยายนของทุกปี
ประเพณีวันลอยกระทง ช่วงเวลาจัดงาน วันขึ้น ๑๕ ค่ำ เดือน ๑๒ ของทุกปี
ประเพณีออกพรรษา ช่วงเวลาจัดงาน วันขึ้น ๑๕ ค่ำ เดือน ๑๑ ของทุกปี

ประเพณีแข่งขันเรือยาว
ประเพณีแห่ผ้าขึ้นธาตุและห่มธาตุน้อย
มโนราห์
กลองยาว

๗.๓ ภูมิปัญญาท้องถิ่น ภาษาถิ่น

- เครื่องจักรสาน

๗.๔ สินค้าพื้นเมืองและของที่ระลึก

- ไข่เค็มใบเตยหอม เครื่องแกง วัสดุเครื่องใช้ที่สานพลาสติก มะขามแก้วสามรส
ขนมขมดาว ฯลฯ

๘. ทรัพยากรธรรมชาติ

๘.๑ แหล่งน้ำธรรมชาติที่สำคัญ

หมู่ที่ ๑

- ห้วยอีคูด	จำนวน	๑	ไร่
- วังไทร	จำนวน	๐.๕	ไร่
- หนองยาง	จำนวน	๐.๕	ไร่
- หนองน้ำแม่กง	จำนวน	๔.๒	ไร่
- หนองซอน	จำนวน	๕	ไร่
- หนองน้ำวังปริง	จำนวน	๓	ไร่

หมู่ที่ ๒

- แม่น้ำตาปี	กว้าง ๑๕๐ เมตร ยาว ๔,๐๐๐ เมตร
- คลองรอก	กว้าง ๑๐ เมตร ยาว ๒,๐๐๐ เมตร
- หนองแม่ถิว	จำนวน ๒๕ ไร่
- หนองวังมอ	จำนวน ๒๑ ไร่
- หนองหญ้าปล้อง	จำนวน ๙ ไร่

หมู่ที่ ๓

- แม่น้ำตาปี	กว้าง ๑๐๐ เมตร ยาว ๒,๐๐๐ เมตร
- คลองมะเฟือง	กว้าง ๖.๐๐ เมตร ยาว ๒,๘๐๐ เมตร
- คลองแม่ยวน	กว้าง ๖.๐๐ เมตร ยาว ๒,๘๐๐ เมตร
- หนองแม่ยวน	จำนวน ๖ ไร่

หมู่ที่ ๔

- คลองแม่แก้ว	กว้าง ๖.๐๐ เมตร ยาว ๓,๐๐๐ เมตร
- หนองปากกวาง	จำนวน ๒ ไร่
- สระน้ำเกาะพอ	กว้าง ๒๐ เมตร ยาว ๖๐ เมตร

หมู่ที่ ๕

- แม่น้ำตาปี	กว้าง ๑๒๐ เมตร ยาว ๙,๐๐๐ เมตร
- คลองแม่ยวน	กว้าง ๑๕ เมตร ยาว ๒,๐๐๐ เมตร
- คลองพา	กว้าง ๖ เมตร ยาว ๒,๐๐๐ เมตร
- หนองน้ำหารยาว หารแต้ว	จำนวน ๕๐ ไร่

- หนองน้ำทุ่งปรน จำนวน ๓๐ ไร่
- ฝายคลองแม่ยวน กว้างสันฝาย ๑ เมตร ยาวฝาย ๓๐ เมตร

หมู่ที่ ๖

- คลองเสก กว้าง ๖ เมตร ยาว ๗,๕๐๐ เมตร
- หนองน้ำทุ่งกระจุด จำนวน ๔๒๕ ไร่

หมู่ที่ ๗

- แม่น้ำตาปี กว้าง ๕๐ เมตร ยาว ๔,๐๐๐ เมตร
- คลองนาบอด จำนวน ๕๔ ไร่
- คลองมะเฟือง จำนวน ๒๕ ไร่
(กว้าง ๖ เมตร ยาว ๓,๕๐๐ เมตร)
- ฝายคลองแม่แก้ว กว้างสันฝาย ๑ เมตร ยาวฝาย ๗ เมตร
- แหล่งน้ำที่สร้างขึ้น
 ๑. บ่อน้ำตื้น ๙๖๗ แห่ง
 ๒. สระน้ำ ๒ แห่ง
 ๓. ฝาย/ทำนบ/พรางกั้นน้ำ ๘ แห่ง
 ๔. ระบบประปาครอบคลุมทุกหมู่บ้าน

๙. อื่น ๆ (ถ้ามีระบุด้วย)

๙.๑ มวลชน/กลุ่มพลัง

ลส.ชบ		๒	รุ่น
ทสปช.		๒	รุ่น
อปพร.	๓	๑๑๔	คน
ชมรมผู้สูงอายุ		๒	ชมรม

ส่วนที่ ๒ ยุทธศาสตร์องค์กรปกครองส่วนท้องถิ่น

๑. ความสัมพันธ์ระหว่างแผนพัฒนาระดับมหภาค

๑.๑ แผนยุทธศาสตร์ชาติ ๒๐ ปี (พ.ศ. ๒๕๖๑ - ๒๕๘๐)

โดยที่รัฐธรรมนูญแห่งราชอาณาจักรไทย มาตรา ๖๕ กำหนดให้รัฐพึงจัดให้มียุทธศาสตร์ชาติเป็นเป้าหมายการพัฒนาประเทศอย่างยั่งยืน ตามหลักธรรมาภิบาลเพื่อใช้เป็นกรอบในการจัดทำแผนต่างๆให้สอดคล้องและบูรณาการกันเพื่อให้เกิดเป็นพลังผลักดันร่วมกันไปสู่เป้าหมายดังกล่าว โดยให้เป็นไปตามที่กำหนดในกฎหมายว่าด้วยการจัดทำยุทธศาสตร์ชาติ และต่อมาได้มีการตราพระราชบัญญัติการจัดทำยุทธศาสตร์ชาติ พ.ศ. ๒๕๖๐ มีผลบังคับใช้เมื่อวันที่ ๑ สิงหาคม ๒๕๖๐ โดยกำหนดให้มีการแต่งตั้งคณะกรรมการยุทธศาสตร์ชาติ เพื่อรับผิดชอบในการจัดทำร่างยุทธศาสตร์ชาติ กำหนดวิธีการการมีส่วนร่วมของประชาชนในการจัดทำร่างยุทธศาสตร์ชาติ ในการติดตาม การตรวจสอบ และการประเมินผล รวมทั้งกำหนดมาตรการส่งเสริมและสนับสนุนให้ประชาชนทุกภาคส่วนดำเนินการให้สอดคล้องกับยุทธศาสตร์ชาติ

เพื่อให้เป็นไปตามที่กำหนดในพระราชบัญญัติการจัดทำ ยุทธศาสตร์ชาติ พ.ศ. ๒๕๖๐ คณะกรรมการยุทธศาสตร์ชาติได้แต่งตั้งคณะกรรมการจัดทำยุทธศาสตร์ชาติด้านต่างๆ รวม ๖ คณะอันประกอบด้วย คณะกรรมการจัดทำยุทธศาสตร์ชาติด้านความมั่นคง คณะกรรมการจัดทำยุทธศาสตร์ชาติด้านการสร้างความสามารถในการแข่งขัน คณะกรรมการจัดทำยุทธศาสตร์ชาติด้านการพัฒนาและเสริมสร้างศักยภาพทรัพยากรมนุษย์ คณะกรรมการจัดทำยุทธศาสตร์ชาติด้านการสร้างโอกาสและความเสมอภาคทางสังคม คณะกรรมการจัดทำยุทธศาสตร์ชาติด้านการสร้างการเติบโตบนคุณภาพชีวิตที่เป็นมิตรต่อสิ่งแวดล้อม และคณะกรรมการจัดทำยุทธศาสตร์ชาติด้านการปรับสมดุลและพัฒนาระบบการบริหารจัดการภาครัฐ เพื่อรับผิดชอบในการดำเนินการจัดทำร่างยุทธศาสตร์ชาติให้เป็นไปตามหลักเกณฑ์ วิธีการ และเงื่อนไขที่กำหนด ตลอดจนได้จัดให้มีการรับฟังความคิดเห็นของประชาชนและหน่วยงานของรัฐที่เกี่ยวข้องอย่างกว้างขวางเพื่อประกอบการพิจารณาจัดทำร่างยุทธศาสตร์ชาติตามที่กฎหมายกำหนดแล้ว

ยุทธศาสตร์ชาติ ๒๐ ปี (พ.ศ. ๒๕๖๑-๒๕๘๐) เป็นยุทธศาสตร์ชาติฉบับแรกของประเทศไทยตามรัฐธรรมนูญแห่งราชอาณาจักรไทย ซึ่งจะต้องนำไปสู่การปฏิบัติเพื่อให้ประเทศไทยบรรลุวิสัยทัศน์ “ประเทศไทยมีความมั่นคง มั่งคั่ง ยั่งยืน เป็นประเทศพัฒนาแล้ว ด้วยการพัฒนาตามหลักปรัชญาของเศรษฐกิจพอเพียง” ภายในช่วงเวลาดังกล่าว เพื่อความสุขของคนไทยทุกคน

สถานการณ์ แนวโน้ม วิสัยทัศน์ และเป้าหมายในการพัฒนาประเทศ

๑. บทนำ

การพัฒนาประเทศไทยนับตั้งแต่แผนพัฒนาเศรษฐกิจและสังคมแห่งชาติ ฉบับที่ ๑ เป็นต้นมาได้ส่งผลให้ประเทศมีการพัฒนาในทุกมิติ ทั้งในด้านเศรษฐกิจที่ประเทศไทยได้รับการยกระดับเป็นประเทศในกลุ่มบนของกลุ่มประเทศระดับรายได้ปานกลาง ในด้านสังคมที่มีการพัฒนาคุณภาพชีวิตของประชาชนส่งผลให้ประเทศไทยหลุดพ้นจากการเป็นประเทศยากจน และในด้านสิ่งแวดล้อมที่ประเทศไทยมีข้อได้เปรียบในความหลากหลายเชิงนิเวศ อย่างไรก็ตาม ประเทศไทยยังมีความท้าทายต่อการพัฒนาที่สำคัญ อาทิ อัตราการขยายตัวทางเศรษฐกิจในปี

๒๕๖๐ ที่ร้อยละ ๓.๙ ถือว่าอยู่ในระดับต่ำกว่าศักยภาพ เมื่อเทียบกับร้อยละ ๖.๐ ต่อปีในช่วงเวลาเกือบ ๖ ทศวรรษที่ผ่านมา โดยมีสาเหตุหลักจากการชะลอตัวของการลงทุนภายในประเทศและสถานการณ์เศรษฐกิจโลกที่ยังไม่ฟื้นตัวได้เต็มที่โครงสร้างเศรษฐกิจไทยที่ยังไม่สามารถขับเคลื่อนด้วยนวัตกรรมได้อย่างเต็มประสิทธิภาพภาคบริการและภาคเกษตรมีผลผลิตการผลิตในระดับต่ำ ขาดการนำเทคโนโลยีเข้ามาเพิ่มประสิทธิภาพในการผลิต ประกอบกับแรงงานไทยยังมีปัญหาเรื่องคุณภาพและสมรรถนะที่ไม่สอดคล้องกับความต้องการในการขับเคลื่อนการพัฒนาของประเทศ

นอกจากนั้น ศักยภาพและคุณภาพของประชากรไทยทุกช่วงวัยยังคงเป็นปัจจัยท้าทายสำคัญต่อการพัฒนาประเทศ แม้ว่าการเข้าถึงระบบบริการสาธารณสุข การศึกษา บริการสาธารณสุข โครงสร้างพื้นฐานต่างๆ และการคุ้มครองทางสังคมอื่น ๆ ของคนไทยมีความครอบคลุมเพิ่มมากขึ้น แต่ยังคงมีปัญหาเรื่องคุณภาพการให้บริการที่มีมาตรฐานแตกต่างกันระหว่างพื้นที่ ซึ่งเป็นหนึ่งในสาเหตุหลักที่ทำให้ประเทศไทยยังคงมีปัญหาค่าความเหลื่อมล้ำในหลายมิติ ขณะที่ปัญหาด้านความยากจนยังคงเป็นประเด็นท้าทายในการยกระดับการพัฒนาประเทศให้ประชาชนมีรายได้สูงขึ้นและแก้ปัญหาความเหลื่อมล้ำอย่างยั่งยืน ขณะเดียวกันการวางกลยุทธ์ระยะยาวในการฟื้นฟู การใช้ และการรักษาทรัพยากรอย่างบูรณาการเพื่อการพัฒนาประเทศที่ผ่านมายังขาดความชัดเจน ส่งผลให้ทรัพยากรธรรมชาติและสิ่งแวดล้อมของประเทศยังมีปัญหาการใช้อย่างสิ้นเปลืองและเสื่อมโทรมลงอย่างรวดเร็ว

ทั้งนี้ ปัญหาดังกล่าวข้างต้นมีสาเหตุส่วนหนึ่งมาจากประสิทธิภาพการบริหารจัดการภาครัฐ การพัฒนาประเทศขาดความต่อเนื่องและความยืดหยุ่นในการตอบสนองต่อความต้องการและปัญหาของประชาชน ขณะที่ความมั่นคงภายในประเทศยังมีหลายประเด็นที่ต้องเสริมสร้างให้เกิดความเข้มแข็ง ลดความขัดแย้งทางความคิด และอุดมการณ์ที่มีรากฐานมาจากความเหลื่อมล้ำ ความไม่เสมอภาค การขาดความเชื่อมั่นในกระบวนการยุติธรรม และปัญหาการขาดเสถียรภาพทางการเมืองตลอดจนส่งเสริมคนในชาติให้ยึดมั่นสถาบันหลักเป็นศูนย์รวมจิตใจให้เกิดความรักและความสามัคคี

ในขณะเดียวกัน การเปลี่ยนแปลงโครงสร้างประชากรที่มีสัดส่วนประชากรวัยแรงงานและวัยเด็กที่ลดลง และประชากรสูงอายุที่เพิ่มขึ้นอย่างต่อเนื่อง จะเป็นปัจจัยเสี่ยงสำคัญที่จะทำให้การพัฒนาประเทศในมิติต่าง ๆ มีความท้าทายมากขึ้น ทั้งในส่วนของเสถียรภาพทางการเงินการคลังของประเทศในการจัดสวัสดิการเพื่อดูแลผู้สูงอายุที่เพิ่มสูงขึ้น การลงทุนและการออม การเจริญเติบโตทางเศรษฐกิจของประเทศ ความมั่นคงทางสังคม การบริหารจัดการทรัพยากรธรรมชาติอย่างยั่งยืนซึ่งจะเป็นประเด็นท้าทายต่อการขับเคลื่อนประเทศไปสู่การเป็นประเทศพัฒนาแล้ว

๒. ปัจจัยและแนวโน้มที่คาดว่าจะส่งผลต่อการพัฒนาประเทศ

แม้ว่าประเทศไทยจะมีตำแหน่งที่ตั้งที่สามารถเป็นศูนย์กลางในการเชื่อมโยงในภูมิภาคและเป็นประตูสู่เอเชีย แต่การที่มีอาณาเขตติดกับประเทศเพื่อนบ้านหลายประเทศ ทำให้ปัญหาด้านเขตแดนกับประเทศเพื่อนบ้านยังคงเป็นความท้าทายด้านความมั่นคงในอนาคต นอกจากนี้ ประเทศไทยยังคงต้องให้ความสำคัญกับปัญหาด้านความมั่นคงอื่น ๆ ที่มีความซับซ้อน ละเอียดอ่อน และมีความเชื่อมโยงกันหลายมิติ ที่อาจเป็นประเด็นท้าทายต่อการสร้างบรรยากาศความไว้วางใจระหว่างรัฐกับประชาชนและระหว่างประชาชนกับประชาชน ซึ่งรวมถึงการสร้าง

ความสามัคคีของคนในชาติที่จะนำไปสู่การแก้ปัญหาความขัดแย้งระหว่างกลุ่มประชากรไทยที่มี แนวคิด และความเชื่อที่แตกต่างกันอย่างยั่งยืนนอกจากนี้ การขยายอิทธิพลและการเพิ่มบทบาทของประเทศมหาอำนาจ ที่ อาจก่อให้เกิดการเปลี่ยนแปลงไปสู่ระบบหลายขั้วอำนาจ หรือเกิดการย้ายขั้วอำนาจทางเศรษฐกิจ ซึ่งอาจส่งผลกระทบต่อเสถียรภาพทางเศรษฐกิจของประเทศในอนาคต ขณะที่องค์กรที่ไม่ใช่รัฐ อาทิ องค์กรระหว่างประเทศ และบริษัทข้ามชาติ จะมีบทบาทมากขึ้นในการกำหนดกฎ ระเบียบ ทิศทางความสัมพันธ์และมาตรฐานสากล ต่างๆ ทั้งในด้านความมั่นคง และเศรษฐกิจ รวมทั้งการรวมกลุ่มเศรษฐกิจและการเปิดเสรีในภูมิภาคที่นำไปสู่ความ เชื่อมโยงในทุกกระบวน อาจก่อให้เกิดความเสี่ยงด้านอาชญากรรมข้ามชาติและเศรษฐกิจนอกระบบ รวมทั้งปัญหา ยาเสพติด การค้ามนุษย์ และการลักลอบเข้าเมือง

ในทางกลับกัน ความเปลี่ยนแปลงจากโลกาภิวัตน์และความก้าวหน้าทางวิทยาศาสตร์และเทคโนโลยีที่ ได้รับการพัฒนาอย่างก้าวกระโดดจะก่อให้เกิดนวัตกรรมอย่างพลิกผัน อาทิ เทคโนโลยีปัญญาประดิษฐ์ อินเทอร์เน็ตในทุกสิ่ง การวิเคราะห์ข้อมูลขนาดใหญ่ หุ่นยนต์และโดรน เทคโนโลยีพันธุกรรมสมัยใหม่ และ เทคโนโลยีทางการเงิน ซึ่งตัวอย่างแนวโน้มการพัฒนาเทคโนโลยีอย่างก้าวกระโดดเหล่านี้ คาดว่าจะเป็นปัจจัย สนับสนุนหลักที่ช่วยทำให้เศรษฐกิจโลกและเศรษฐกิจไทยมีแนวโน้มที่จะกลับมาขยายตัวได้เข้มแข็งขึ้น แนวโน้ม สำคัญที่จำเป็นต้องมีการติดตามอย่างใกล้ชิด อาทิ การรวมกลุ่มทางการค้าและการลงทุนที่จะมีความหลากหลาย เพิ่มมากขึ้น การแข่งขันที่คาดว่าจะรุนแรงขึ้นในการเพิ่มผลิตภาพและสร้างความหลากหลายของสินค้าและบริการ ที่ตอบโจทย์รูปแบบชีวิตใหม่ๆ

นอกจากนี้ ประเทศไทยคาดว่าจะเข้าสู่การเป็นสังคมสูงวัยระดับสุดยอดในปี ๒๕๗๔ จะก่อให้เกิดโอกาส ใหม่ๆ ในการตอบสนองความต้องการของกลุ่มผู้บริโภคนสูงวัยที่มีสัดส่วนเพิ่มขึ้นอย่างต่อเนื่อง รวมทั้งการ คาดการณ์ว่าครอบครัวไทยจะมีขนาดเล็กลงและมีรูปแบบที่หลากหลายมากขึ้นประชากรในประเทศไทยจะมีช่วง อายุที่แตกต่างกันและจะมีกลุ่มคนช่วงอายุใหม่ๆ เพิ่มขึ้น ซึ่งจะส่งผลกระทบต่อทัศนคติและพฤติกรรมที่แตกต่างกัน ดังนั้น การเตรียมความพร้อมของประชากรให้มีคุณภาพและการนำเทคโนโลยีที่เหมาะสมมาใช้ในการผลิตและการบริการ ของประเทศจะเป็นความท้าทายสำคัญในระยะต่อไป

ในขณะเดียวกัน โครงสร้างประชากรที่เข้าสู่สังคมสูงวัย อาจทำให้เกิดความต้องการแรงงานต่างชาติเพิ่ม มากขึ้นเพื่อทดแทนจำนวนแรงงานไทยที่ลดลง ซึ่งปัจจัยด้านการเปิดเสรีในภูมิภาคและความก้าวหน้าของการ พัฒนาระบบคมนาคมขนส่งในภูมิภาคจะทำให้การเคลื่อนย้ายแรงงานและการย้ายถิ่นมีความสะดวกมากขึ้น และเป็นปัจจัยสำคัญที่จะทำให้เกิดการเคลื่อนย้ายประชากรเข้าออกประเทศเพิ่มมากขึ้น โดยเฉพาะในกลุ่มประชากรที่มี ศักยภาพซึ่งมีแนวโน้มในการเคลื่อนย้ายไปเรียนหรือทำงานในทั่วทุกมุมโลกสูงขึ้น ทั้งนี้ การย้ายถิ่นส่วนใหญ่มี วัตถุประสงค์เพื่อแสวงหาโอกาสทางเศรษฐกิจที่ดีขึ้น จึงอาจจะเป็นไปได้ที่ประเทศไทยจะยังคงเป็นประเทศผู้รับ ของประชากรจากประเทศเพื่อนบ้านขณะที่ประชากรไทยโดยเฉพาะแรงงานทักษะอาจมีแรงจูงใจในการย้ายถิ่นไป ยังประเทศที่มีระดับการพัฒนาที่ดีกว่า อาจทำให้การแย่งชิงแรงงานมีความรุนแรงมากขึ้น ซึ่งจะยิ่งทำให้เกิดความ เสี่ยงต่อการเจริญเติบโตทางเศรษฐกิจและการเปลี่ยนแปลงของบริบทสังคมไทย

นอกจากนี้ ผลกระทบจากการเปลี่ยนแปลงสภาพภูมิอากาศคาดว่าจะมีความรุนแรง มากขึ้น ทั้งในเชิงความผันผวน ความถี่ และขอบเขตที่กว้างขวางมากขึ้น ซึ่งจะสร้างความเสียหายต่อชีวิตและทรัพย์สิน ระบบโครงสร้างพื้นฐานที่จำเป็น ตลอดจนระบบผลิตทางการเกษตรที่สัมพันธ์ต่อเนื่องกับความมั่นคงด้านอาหาร และน้ำ ขณะที่ระบบนิเวศต่างๆ มีแนวโน้มเสื่อมโทรมลง และมีความเป็นไปได้ค่อนข้างสูงในการสูญเสียความสามารถในการรองรับความต้องการของมนุษย์ได้อย่างมีประสิทธิภาพอย่างไรก็ดี ระดับความรุนแรงของผลกระทบอันเกิดจากการเปลี่ยนแปลงภูมิอากาศโลกและความเสื่อมโทรมของระบบนิเวศต่าง ๆ ดังกล่าวที่แต่ละประเทศจะต้องเผชิญจะมีความแตกต่างกัน ทำให้การเป็นสังคมสีเขียวการรักษาและบริหารจัดการทรัพยากรธรรมชาติและสิ่งแวดล้อมอย่างบูรณาการจะได้รับความสำคัญและความสนใจจากนานาประเทศรวมทั้งประเทศไทยเพิ่มมากขึ้น พลังงานทดแทนและพลังงานทางเลือกรวมถึงการสร้างสมดุลความมั่นคงด้านพลังงาน และอาหารมีแนวโน้มที่จะมีความสำคัญเพิ่มมากขึ้นกฎระเบียบและข้อตกลงด้านสิ่งแวดล้อมจะมีความเข้มข้นและเข้มงวดขึ้น โดยกรอบการพัฒนาตามข้อตกลงระหว่างประเทศต่างๆ ที่สำคัญ เช่น เป้าหมายการพัฒนาที่ยั่งยืน และบันทึกความตกลงปารีสจะได้รับการนำไปปฏิบัติอย่างจริงจังมากยิ่งขึ้น

แนวโน้มเหล่านี้จะก่อให้เกิดความท้าทายต่อการพัฒนาประเทศในหลายมิติ ทั้งในส่วนของการทำงาน และอาชีพ สาขการผลิตและบริการใหม่ๆ ความมั่นคงของประเทศอันเกิดจากภัยคุกคามและความเสี่ยงด้านอื่นๆ ที่ซับซ้อนขึ้น อาชญากรรมไซเบอร์ รูปแบบการก่อสงครามที่ใช้เทคโนโลยีเป็นเครื่องมือ การเคลื่อนย้ายอย่างเสรี และรวดเร็วของผู้คน เงินทุน ข้อมูลข่าวสาร องค์กรความรู้ เทคโนโลยีและสินค้าและบริการ การปรับตัวต่อการเปลี่ยนแปลงสภาพภูมิอากาศที่รวดเร็วและคาดการณ์ได้ยากการเกิดขึ้นของโรคระบาด และโรคอุบัติใหม่ที่จะส่งผลให้การเฝ้าระวังด้านการสาธารณสุขในประเทศมีความสำคัญมากขึ้น อาจนำไปสู่ปัญหาความเหลื่อมล้ำที่ทวีความรุนแรงมากขึ้นได้ หากไม่มีมาตรการที่มีประสิทธิภาพในการป้องกันและรองรับผลกระทบต่างๆ ที่คาดว่าจะเกิดขึ้น ซึ่งรวมถึงการเตรียมความพร้อมเพื่อรองรับการเปลี่ยนแปลงทางเทคโนโลยีและนวัตกรรมแบบพลิกผันที่จะเกิดขึ้นอย่างรวดเร็วโดยเฉพาะอย่างยิ่งหากการเข้าถึงเทคโนโลยี โครงสร้างพื้นฐาน และองค์ความรู้สมัยใหม่มีระดับความแตกต่างกันระหว่างกลุ่มประชากรต่างๆ โดยการเปลี่ยนแปลงทางเทคโนโลยีและนวัตกรรมดังกล่าวจะส่งผลกระทบต่อทั้งการทำงานและอาชีพที่จะมีรูปแบบและลักษณะงานที่เปลี่ยนไป มีความต้องการแรงงานที่มีสมรรถนะสูงเพิ่มมากขึ้น หลายอาชีพอาจหายไปจากตลาดงานในปัจจุบันและบางอาชีพจะถูกทดแทนด้วยระบบอัตโนมัติโดยเฉพาะอาชีพที่ต้องการทักษะระดับต่ำ ก่อให้เกิดความเสี่ยงต่อความมั่นคงและคุณภาพชีวิตของประชาชนที่ปรับตัวไม่ทัน หรือขาดความรู้และทักษะที่ทันกับยุคสมัยที่เปลี่ยนแปลงไปกระแสโลกาภิวัตน์ที่จะทำให้เกิดการพัฒนาขยายความเป็นเมือง วิถีชีวิตที่เปลี่ยนไปอย่างรวดเร็ว รวมทั้งการเปลี่ยนแปลงทางสภาพภูมิอากาศที่อาจจะมีผลกระทบรุนแรงมากยิ่งขึ้น ซึ่งปัจจัยทั้งหมดดังกล่าวจะส่งผลกระทบต่ออนาคตการพัฒนาประเทศอย่างมาก ประเทศมีความซับซ้อนมากยิ่งขึ้น

จากปัจจัยและแนวโน้มที่คาดว่าจะส่งผลต่อการขับเคลื่อนการพัฒนาประเทศในมิติต่างๆข้างต้น เห็นได้ว่าบริบทและสภาพแวดล้อมทั้งภายในและภายนอกประเทศมีแนวโน้มที่จะเปลี่ยนแปลงอย่างรวดเร็ว มีพลวัตสูง และมีความซับซ้อนหลากหลายมิติ ซึ่งจะส่งผลกระทบต่ออนาคตการพัฒนาประเทศอย่างมาก ดังนั้น การพัฒนาประเทศจึง

จำเป็นต้องมียุทธศาสตร์การพัฒนาที่ครอบคลุมทุกมิติและทุกด้านการพัฒนาที่เกี่ยวข้อง มีความร่วมมือ
ในลักษณะประชารัฐจากภาคส่วนต่างๆ ในรูปแบบของหุ้นส่วนการพัฒนาที่เป็นการดำเนินงานอย่างบูรณาการ
เนื่องจากทุกมิติการพัฒนามีความเกี่ยวข้องซึ่งกันและกัน โดยประเทศไทยจำเป็นต้องมีทรัพยากรมนุษย์ที่มีคุณภาพ
มีความรู้ สมรรถนะ และทักษะที่สอดคล้องกับการเปลี่ยนแปลงต่างๆ สามารถรู้เท่าทันและปรับตัวให้สามารถ
ดำเนินชีวิตได้อย่างมีความสุข มีอาชีพที่มั่นคง สร้างรายได้ ท่ามกลางความเปลี่ยนแปลงกฎเกณฑ์และกติกาใหม่ๆ
และมาตรฐานที่สูงขึ้น โดยเฉพาะในโลกที่มีการเปลี่ยนแปลงอย่างรวดเร็วซึ่งจำเป็นต้องมีการพัฒนาระบบและ
ปัจจัยส่งเสริมต่าง ๆ ที่เกี่ยวข้องไปพร้อมกัน ทั้งในส่วนของระบบการเรียนการสอน และการพัฒนาทักษะฝีมือที่
สอดคล้องกันกับการพัฒนาของคนในแต่ละช่วงวัย ระบบบริการสาธารณะ โครงสร้างพื้นฐาน รวมทั้งการให้
ความสำคัญกับการส่งเสริมเทคโนโลยีและนวัตกรรม เพื่อให้ประเทศไทยสามารถยกระดับเป็นเจ้าของเทคโนโลยี
และนวัตกรรมก้าวทันโลก จากการต่อยอดการพัฒนาบนพื้นฐานนโยบายไทยแลนด์ ๔.๐ ส่งผลให้เกิดการสร้างห่วง
โซ่มูลค่าทางเศรษฐกิจในทั้งภาคอุตสาหกรรม ภาคเกษตรและภาคบริการ กระจายผลประโยชน์จากการพัฒนา ลด
ปัญหาความเหลื่อมล้ำ และนำไปสู่การเสริมสร้างคุณภาพชีวิตของประชาชนทุกภาคส่วน

นอกจากนี้ ประเทศไทยต้องให้ความสำคัญกับการสร้างสมดุลความมั่นคงด้านพลังงานและอาหาร การ
รักษาไว้ซึ่งความหลากหลายเชิงนิเวศ การส่งเสริมการดำเนินชีวิตและธุรกิจ และการพัฒนาและขยายความเป็น
เมืองที่เติบโตอย่างต่อเนื่องที่เป็นมิตรต่อสิ่งแวดล้อม พร้อมกับการมีข้อกำหนดของรูปแบบและกฎเกณฑ์ที่
เกี่ยวเนื่องกับลักษณะการใช้พื้นที่ที่ชัดเจน ขณะที่การพัฒนาโครงสร้างพื้นฐานและระบบโลจิสติกส์ กฎหมาย
ระบบภาษีต้องมีกลยุทธ์การพัฒนาที่สามารถอำนวยความสะดวกและส่งเสริมให้ประเทศมีศักยภาพการแข่งขันที่
สูงขึ้น และสามารถใช้จุดแข็งในเรื่องตำแหน่งที่ตั้งทางภูมิศาสตร์ของประเทศให้เกิดประโยชน์ต่อการพัฒนา
ประเทศมากขึ้น รวมทั้งให้ความสำคัญของการรวมกลุ่มความร่วมมือกับนานาประเทศในระดับภูมิภาคและระดับ
โลก เพื่อกระชับและสร้างสัมพันธ์ไมตรี เสริมสร้างความสัมพันธ์ทางการทูต ซึ่งจะก่อให้เกิดการสร้างพลังทาง
เศรษฐกิจและรักษาความมั่นคงของประเทศ โดยจำเป็นต้องสร้างความพร้อมในการที่จะยกระดับมาตรฐานและมี
การปฏิบัติให้เป็นไปตามระเบียบกติกาสากลในด้านต่างๆ ขณะเดียวกันประเทศไทยจำเป็นต้องเร่งให้มีการปฏิรูป
ระบบราชการและการเมืองเพื่อให้เกิดการบริหารราชการที่ดีและมีเสถียรภาพทางการเมือง มีการส่งเสริมคนใน
ชาติให้ยึดมั่นสถาบันหลักเป็นศูนย์รวมจิตใจเพื่อให้เกิดความรักความสามัคคี และลดความขัดแย้งภายในประเทศ
โดยที่นโยบายการพัฒนาต่างๆ จำเป็นต้องคำนึงถึงความสอดคล้องกับโครงสร้างและลักษณะพฤติกรรมของ
ประชากรที่อาจจะมีความแตกต่างจากปัจจุบันมากขึ้น

ดังนั้น ภายใต้งานโครงสร้างประชากร โครงสร้างเศรษฐกิจ สภาพสังคม สภาพภูมิอากาศสิ่งแวดล้อม
และปัจจัยการพัฒนาต่างๆ ที่เกี่ยวข้อง ส่งผลให้ประเทศไทยจำเป็นต้องมีการวางแผนการพัฒนาที่รอบคอบและ
ครอบคลุม อย่างไรก็ตาม หลายประเด็นพัฒนาเป็นเรื่องที่ต้องใช้ระยะเวลาในการดำเนินงานเพื่อให้เกิดการปรับตัว
ซึ่งจะต้องหยั่งรากลึกถึงไปถึงการเปลี่ยนแปลงในเชิงโครงสร้างการขับเคลื่อนการพัฒนาให้ประเทศเจริญก้าวหน้า
ไปในอนาคตจึงจำเป็นต้องกำหนดวิสัยทัศน์ในระยะยาวที่ต้องบรรลุ พร้อมทั้งแนวยุทธศาสตร์หลักในด้านต่างๆ
เพื่อเป็นกรอบในการขับเคลื่อนการพัฒนาอย่างบูรณาการบนพื้นฐานประชารัฐเพื่อยกระดับจุดแข็งและจุดเด่นของ

ประเทศ และปรับปรุงแก้ไขจุดอ่อนและจุดด้อยต่าง ๆ อย่างเป็นระบบ โดยยุทธศาสตร์ชาติเป็น เป้าหมายใหญ่ในการขับเคลื่อนประเทศ และถ่ายทอดไปสู่แผนในระดับอื่น ๆ เพื่อนำไปสู่การปฏิบัติทั้งในระดับ ยุทธศาสตร์ ภารกิจและพื้นที่ ซึ่งรวมถึงพื้นที่พิเศษต่างๆ อาทิ เขตเศรษฐกิจพิเศษชายแดน เขตพัฒนาพิเศษภาค ตะวันออกเพื่อให้การพัฒนาประเทศสามารถดำเนินการได้อย่างมั่นคง มั่งคั่ง และ ยั่งยืน

๓. วิสัยทัศน์ประเทศไทย

“ประเทศไทยมีความมั่นคง มั่งคั่ง ยั่งยืน เป็นประเทศพัฒนาแล้ว ด้วยการพัฒนาตามหลักปรัชญาของ เศรษฐกิจพอเพียง” หรือเป็นคติพจน์ประจำชาติว่า **“มั่นคง มั่งคั่ง ยั่งยืน”** เพื่อสนองต่อผลประโยชน์แห่งชาติ อันได้แก่ การมีเอกราช อธิปไตย การดำรงอยู่อย่างมั่นคง และยั่งยืนของสถาบันหลักของชาติและประชาชนจากภัย คุกคามทุกรูปแบบ การอยู่ร่วมกันในชาติอย่างสันติสุขเป็นปึกแผ่น มีความมั่นคงทางสังคมท่ามกลางพหุสังคมและ การมีเกียรติและศักดิ์ศรีของความเป็นมนุษย์ความเจริญเติบโตของชาติ ความเป็นธรรมและความอยู่ดีมีสุขของ ประชาชน ความยั่งยืนของฐานทรัพยากรธรรมชาติสิ่งแวดล้อม ความมั่นคงทางพลังงานและอาหาร ความสามารถในการรักษาผลประโยชน์ของชาติภายใต้การเปลี่ยนแปลงของสภาวะแวดล้อมระหว่างประเทศ และการอยู่ร่วมกัน อย่างสันติประสานสอดคล้องกันด้านความมั่นคงในประชาคมอาเซียนและประชาคมโลกอย่างมีเกียรติและศักดิ์ศรี

ความมั่นคง หมายถึง การมีความมั่นคงปลอดภัยจากภัยและการเปลี่ยนแปลงทั้งภายในประเทศและ ภายนอกประเทศในทุกระดับ ทั้งระดับประเทศ สังคม ชุมชน ครัวเรือน และปัจเจกบุคคล และมีความมั่นคงในทุก มิติ ทั้งมิติทางการทหาร เศรษฐกิจ สังคม สิ่งแวดล้อม และการเมือง เช่น ประเทศมีความมั่นคงในเอกราชและ อธิปไตย มีการปกครองระบอบประชาธิปไตยที่มีพระมหากษัตริย์ทรงเป็นประมุข สถาบันชาติ ศาสนา พระมหากษัตริย์มีความเข้มแข็งเป็นศูนย์กลางและเป็นที่ยึดเหนี่ยวจิตใจของประชาชน มีระบบการเมืองที่มั่นคง เป็นกลไกที่นำไปสู่การบริหารประเทศที่ต่อเนื่องและโปร่งใสตามหลักธรรมาภิบาล สังคมมีความปรองดองและ ความสามัคคี สามารถผนึกกำลังเพื่อพัฒนาประเทศ ชุมชนมีความเข้มแข็ง ครอบครัวมีความอบอุ่น ประชาชนมี ความมั่นคงในชีวิต มีงานและรายได้ที่มั่นคงพอเพียงกับการดำรงชีวิต มีการออมสำหรับวัยเกษียณ ความมั่นคงของ อาหาร พลังงาน และน้ำ มีที่อยู่อาศัยและความปลอดภัยในชีวิตทรัพย์สิน

ความมั่งคั่ง หมายถึง ประเทศไทยมีการขยายตัวของเศรษฐกิจอย่างต่อเนื่องและมีความยั่งยืนจนเข้าสู่ กลุ่มประเทศรายได้สูง ความเหลื่อมล้ำของการพัฒนาลดลง ประชากรมีความอยู่ดีมีสุขได้รับผลประโยชน์จากการ พัฒนาอย่างเท่าเทียมกันมากขึ้น และมีการพัฒนาอย่างทั่วถึงทุกภาคส่วนมีคุณภาพชีวิตตามมาตรฐานขององค์การ สหประชาชาติ ไม่มีประชาชนที่อยู่ในภาวะความยากจนเศรษฐกิจในประเทศมีความเข้มแข็ง ขณะเดียวกันต้องมึ ความสามารถในการแข่งขันกับประเทศต่างๆทั้งในตลาดโลกและตลาดภายในประเทศเพื่อให้สามารถสร้างรายได้ ทั้งจากภายในและภายนอกประเทศตลอดจนมีการสร้างฐานเศรษฐกิจและสังคมแห่งอนาคตเพื่อให้สอดคล้องกับ บริบทการพัฒนาที่เปลี่ยนแปลงไป และประเทศไทยมีบทบาทที่สำคัญในเวทีโลก และมีความสัมพันธ์ทางเศรษฐกิจ และการค้าอย่างแน่นแฟ้นกับประเทศในภูมิภาคเอเชีย เป็นจุดสำคัญของการเชื่อมโยงในภูมิภาค ทั้งการคมนาคม ขนส่ง การผลิต การค้า การลงทุน และการทำธุรกิจ เพื่อให้เป็นพลังในการพัฒนา นอกจากนี้ยังมีความสมบูรณ์ใน

ทุนที่จะสามารถสร้างการพัฒนาต่อเนื่องไปได้ ได้แก่ ทุนมนุษย์ ทุนทางปัญญา ทุนทางการเงิน ทุนที่เป็นเครื่องมือเครื่องจักร ทุนทางสังคม และทุนทรัพยากรธรรมชาติและสิ่งแวดล้อม

ความยั่งยืน หมายถึง การพัฒนาที่สามารถสร้างความเจริญ รายได้ และคุณภาพชีวิตของประชาชนให้เพิ่มขึ้นอย่างต่อเนื่อง ซึ่งเป็นการเจริญเติบโตของเศรษฐกิจที่อยู่บนหลักการใช้ การรักษาและการฟื้นฟูฐานทรัพยากรธรรมชาติอย่างยั่งยืน ไม่ใช่ทรัพยากรธรรมชาติจนเกินพอดี ไม่สร้างมลภาวะต่อสิ่งแวดล้อมจนเกินความสามารถในการรองรับและเยียวยาของระบบนิเวศ การผลิตและการบริโภคเป็นมิตรกับสิ่งแวดล้อม และสอดคล้องกับเป้าหมายการพัฒนาที่ยั่งยืน ทรัพยากรธรรมชาติมีความอุดมสมบูรณ์มากขึ้นและสิ่งแวดล้อมมีคุณภาพดีขึ้น คนมีความรับผิดชอบต่อสังคม มีความเอื้ออาทร เสียสละเพื่อผลประโยชน์ส่วนรวม รัฐบาลมีนโยบายที่มุ่งประโยชน์ส่วนรวมอย่างยั่งยืนและให้ความสำคัญกับการมีส่วนร่วมของประชาชน และทุกภาคส่วนในสังคม ยึดถือและปฏิบัติตามหลักปรัชญาของเศรษฐกิจพอเพียงเพื่อการพัฒนาอย่างสมดุล มีเสถียรภาพ และยั่งยืน

โดยมีเป้าหมายการพัฒนาประเทศ คือ **“ประเทศชาติมั่นคง ประชาชนมีความสุข เศรษฐกิจพัฒนาอย่างต่อเนื่อง สังคมเป็นธรรม ฐานทรัพยากรธรรมชาติยั่งยืน”** โดยยกระดับศักยภาพของประเทศในหลากหลายมิติ พัฒนาคนในทุกมิติและในทุกช่วงวัยให้เป็นคนดี เก่ง และมีคุณภาพ สร้างโอกาสและความเสมอภาคทางสังคม สร้างการเติบโตบนคุณภาพชีวิตที่เป็นมิตรกับสิ่งแวดล้อม และมีภาครัฐของประชาชนเพื่อประชาชนและประโยชน์ส่วนรวม โดยการประเมินผลการพัฒนาตามยุทธศาสตร์ชาติ ประกอบด้วย

- ๑) ความอยู่ดีมีสุขของคนไทยและสังคมไทย
- ๒) ชีตความสามารถในการแข่งขัน การพัฒนาเศรษฐกิจ และการกระจายรายได้
- ๓) การพัฒนาทรัพยากรมนุษย์ของประเทศ
- ๔) ความเท่าเทียมและความเสมอภาคของสังคม
- ๕) ความหลากหลายทางชีวภาพ คุณภาพสิ่งแวดล้อม และความยั่งยืนของทรัพยากรธรรมชาติ
- ๖) ประสิทธิภาพการบริหารจัดการและการเข้าถึงการให้บริการของภาครัฐ

๔. ประเด็นยุทธศาสตร์ชาติ

๔.๑ ยุทธศาสตร์ชาติด้านความมั่นคง

- (๑) การรักษาความสงบภายในประเทศ
- (๒) การป้องกันและแก้ไขปัญหาที่มีผลกระทบต่อความมั่นคง
- (๓) การพัฒนาศักยภาพของประเทศให้พร้อมเผชิญภัยคุกคามที่กระทบต่อความมั่นคงของชาติ
- (๔) การบูรณาการความร่วมมือด้านความมั่นคงกับอาเซียนและนานาชาติ รวมถึงองค์กรภาครัฐและที่มีใช้

ภาครัฐ

- (๕) การพัฒนากลไกการบริหารจัดการความมั่นคงแบบองค์รวม

๔.๒ ยุทธศาสตร์ชาติด้านการสร้างความสามารถในการแข่งขัน

- (๑) การเกษตรสร้างมูลค่า
- (๒) อุตสาหกรรมและบริการแห่งอนาคต

- (๓) สร้างความหลากหลายด้านการท่องเที่ยว
- (๔) โครงสร้างพื้นฐาน เชื่อมไทย เชื่อมโลก
- (๕) พัฒนาเศรษฐกิจบนพื้นฐานผู้ประกอบการยุคใหม่

๔.๓ ยุทธศาสตร์ชาติด้านการพัฒนาและเสริมสร้างศักยภาพทรัพยากรมนุษย์

- (๑) การปรับเปลี่ยนค่านิยมและวัฒนธรรม
- (๒) การพัฒนาศักยภาพคนตลอดช่วงชีวิต
- (๓) ปฏิรูปกระบวนการเรียนรู้ที่ตอบสนองต่อการเปลี่ยนแปลงในศตวรรษที่ ๒๑
- (๔) การตระหนักถึงพหุปัญญาของมนุษย์ที่หลากหลาย
- (๕) การเสริมสร้างให้คนไทยมีสุขภาพที่ดี
- (๖) การสร้างสภาพแวดล้อมที่เอื้อต่อการพัฒนาและเสริมสร้างศักยภาพทรัพยากรมนุษย์
- (๗) การเสริมสร้างศักยภาพการกีฬาในการสร้างคุณค่าทางสังคมและพัฒนาประเทศ

๔.๔ ยุทธศาสตร์ชาติด้านการสร้างโอกาสและความเสมอภาคทางสังคม

- (๑) การลดความเหลื่อมล้ำ สร้างความเป็นธรรมในทุกมิติ
- (๒) การกระจายศูนย์กลางความเจริญทางเศรษฐกิจ สังคม และเทคโนโลยี
- (๓) การเสริมสร้างพลังทางสังคม
- (๔) การเพิ่มขีดความสามารถของชุมชนท้องถิ่นในการพัฒนา การพึ่งตนเองและการจัดการตนเอง

๔.๕ ยุทธศาสตร์ชาติด้านการสร้างการเติบโตบนคุณภาพชีวิตที่เป็นมิตรกับสิ่งแวดล้อม

- (๑) สร้างการเติบโตอย่างยั่งยืนบนสังคมเศรษฐกิจสีเขียว
- (๒) สร้างการเติบโตอย่างยั่งยืนบนสังคมเศรษฐกิจภาคทะเล
- (๓) สร้างการเติบโตอย่างยั่งยืนบนสังคมที่เป็นมิตรต่อสภาพภูมิอากาศ
- (๔) พัฒนาพื้นที่เมือง ชนบท เกษตรกรรมและอุตสาหกรรมเชิงนิเวศ มุ่งเน้นความเป็นเมืองที่เติบโตอย่าง

ต่อเนื่อง

- (๕) พัฒนาความมั่นคงน้ำ พลังงาน และเกษตรที่เป็นมิตรต่อสิ่งแวดล้อม
- (๖) ยกระดับกระบวนการทัศน์เพื่อกำหนดอนาคตประเทศ

๔.๖ ยุทธศาสตร์ชาติด้านการปรับสมดุลและพัฒนาระบบการบริหารจัดการภาครัฐ

- (๑) ภาครัฐที่ยึดประชาชนเป็นศูนย์กลาง ตอบสนองความต้องการ และให้บริการอย่างสะดวกรวดเร็ว

โปร่งใส

(๒) ภาครัฐบริหารงานแบบบูรณาการโดยมียุทธศาสตร์ชาติเป็นเป้าหมายและเชื่อมโยงการพัฒนาในทุก
ระดับ ทุกประเด็น ทุกภารกิจ และทุกพื้นที่

(๓) ภาครัฐมีขนาดเล็กกลาง เหมาะสมกับภารกิจ ส่งเสริมให้ประชาชนและทุกภาคส่วนมีส่วนร่วมในการ
พัฒนาประเทศ

- (๔) ภาครัฐมีความทันสมัย

(๕) บุคลากรภาครัฐเป็นคนดีและเก่ง ยึดหลักคุณธรรม จริยธรรม มีจิตสำนึก มีความสามารถสูง มุ่งมั่น และเป็นมืออาชีพ

(๖) ภาครัฐมีความโปร่งใส ปลอดการทุจริตและประพฤติมิชอบ

(๗) กฎหมายมีความสอดคล้องเหมาะสมกับบริบทต่าง ๆ และมีเท่าที่จำเป็น

(๘) กระบวนการยุติธรรมเคารพสิทธิมนุษยชนและปฏิบัติต่อประชาชนโดยเสมอภาค

๑.๒ แผนพัฒนาเศรษฐกิจและสังคมแห่งชาติ ฉบับที่ ๑๓ (พ.ศ. ๒๕๖๖-๒๕๗๐)

แผนพัฒนาเศรษฐกิจและสังคมแห่งชาติ ฉบับที่ ๑๓ (พ.ศ. ๒๕๖๖-๒๕๗๐) มีสถานะเป็นแผนระดับที่ ๒ ซึ่งเป็นกลไกที่สำคัญในการแปลงยุทธศาสตร์ชาติไปสู่การปฏิบัติ และใช้เป็นกรอบสำหรับการจัดทำแผนระดับที่ ๓ เพื่อให้การดำเนินงานของภาคีการพัฒนาที่เกี่ยวข้องสามารถสนับสนุนการบรรลุเป้าหมายตามยุทธศาสตร์ชาติตามกรอบระยะเวลาที่คาดหวังไว้ได้โดยพระราชบัญญัติสภาพัฒนาการเศรษฐกิจและสังคมแห่งชาติ พ.ศ. ๒๕๖๑ บัญญัติให้แผนพัฒนาเศรษฐกิจและสังคมแห่งชาติ ฉบับที่ ๑๒ มีผลบังคับใช้ถึงวันที่ ๓๐ กันยายน ๒๕๖๕ ส่งผลให้กรอบระยะเวลา ๕ ปีของแผนพัฒนาเศรษฐกิจและสังคมแห่งชาติ ฉบับที่ ๑๓ เริ่มต้น ณ วันที่ ๑ ตุลาคม ๒๕๖๕ ครอบคลุมปีงบประมาณ พ.ศ. ๒๕๖๖-๒๕๗๐ ซึ่งเป็นระยะ ๕ ปีที่สองของยุทธศาสตร์ชาติ

ทั้งนี้ การจัดทำแผนพัฒนาฯ ฉบับที่ ๑๓ อยู่บนความตั้งใจที่จะให้แผนมีจุดเน้นและเป้าหมายของการพัฒนาที่เป็นรูปธรรม สามารถบ่งบอกทิศทางการพัฒนาที่ชัดเจนที่ประเทศควรมุ่งไปในระยะ ๕ ปี ถัดไป โดยเป็นผลที่เกิดจากกระบวนการสังเคราะห์ข้อมูลอย่างรอบด้าน ทั้งสถานะของทุนในมิติต่างๆ บทเรียนของการพัฒนาที่ผ่านมา ตลอดจนการเปลี่ยนแปลงของปัจจัยและเงื่อนไขที่จะมีอิทธิพลต่อองค์ภาพต่างๆ ของประเทศ รวมถึงการสนับสนุนให้ภาคีการพัฒนาทุกภาคส่วนเข้ามามีส่วนร่วมในการแลกเปลี่ยนความคิดเห็นอย่างกว้างขวางตั้งแต่ในขั้นตอนการกำหนดกรอบทิศทางของแผนไปจนถึงการยกร่างแผน นอกจากนี้ การจัดทำแผนพัฒนาฯ ฉบับที่ ๑๓ ยังอยู่ในช่วงเวลาที่ทั่วโลกรวมถึงประเทศไทยต้องเผชิญกับข้อจำกัดหลากหลายประการที่เป็นผลสืบเนื่องจากสถานการณ์การแพร่ระบาดของโควิด-๑๙ ซึ่งไม่เพียงแต่ก่อให้เกิดการเจ็บป่วยและเสียชีวิตของประชากร แต่ยังส่งผลให้เกิดเงื่อนไขทางเศรษฐกิจและการดำเนินชีวิตของประชาชนทุกกลุ่ม นอกจากนี้ ในระยะของแผนพัฒนาฯ ฉบับที่ ๑๓ ยังเป็นช่วงเวลาที่แนวโน้มของการพัฒนาของเทคโนโลยีอย่างก้าวกระโดด การเปลี่ยนแปลงสภาพภูมิอากาศที่มีความรุนแรงเพิ่มขึ้นการเป็นสังคมสูงวัยของประเทศไทยและหลายประเทศทั่วโลก ตลอดจนการเปลี่ยนแปลงด้านภูมิรัฐศาสตร์ระหว่างประเทศ ดังนั้น การขับเคลื่อนการพัฒนาประเทศท่ามกลางกระแสแนวโน้มการเปลี่ยนแปลงดังกล่าวจึงต้องให้ความสำคัญกับการเสริมสร้างความเข้มแข็งจากภายในให้สามารถเติบโตต่อไปได้อย่างมั่นคงท่ามกลางความผันแปรที่เกิดขึ้นรอบด้าน และคำนึงถึงผลประโยชน์ของประเทศทั้งทางเศรษฐกิจ สังคมและสิ่งแวดล้อมอย่างยั่งยืน

ในการกำหนดทิศทางของแผนพัฒนาฯ ฉบับที่ ๑๓ ให้ประเทศสามารถก้าวข้ามความท้าทายต่างๆ เพื่อให้ “ประเทศไทยมีความมั่นคง มั่งคั่ง ยั่งยืน เป็นประเทศพัฒนาแล้ว ด้วยการพัฒนาตามหลักปรัชญาของเศรษฐกิจพอเพียง” ตามเจตนารมณ์ของยุทธศาสตร์ชาติ ได้อาศัยหลักการและแนวคิด ๔ ประการ ดังนี้

๑. หลักปรัชญาของเศรษฐกิจพอเพียง โดยสืบสาน รักษา ต่อยอดการพัฒนาตาม หลัก

ปรัชญาของ เศรษฐกิจพอเพียง ผ่านการกำหนดทิศทางการพัฒนาประเทศอย่างมีเหตุผล ความพอประมาณ ภูมิคุ้มกัน บนฐานของความรู้ คุณธรรม และความเพียร โดยคำนึงถึงความสอดคล้องกับสถานการณ์และเงื่อนไข ระดับประเทศและระดับโลกทั้งในปัจจุบันและอนาคตอันใกล้ และศักยภาพของทุนทางเศรษฐกิจ ทุนทางสังคม และทุนทางทรัพยากรธรรมชาติและสิ่งแวดล้อมของประเทศ ให้มีความสำคัญกับการเสริมสร้างความสมดุล ในมิติต่างๆ ทั้งความสมดุลระหว่างการพัฒนาความสามารถในการแข่งขันกับต่างประเทศกับความสามารถในการพึ่งตนเองได้อย่างมั่นคง ความสมดุลของการกระจายโอกาสเพื่อลดความเหลื่อมล้ำระหว่างกลุ่มคน และพื้นที่ และความสมดุลทางธรรมชาติเพื่อให้คนอยู่ร่วมกับทรัพยากรธรรมชาติและสิ่งแวดล้อมได้อย่างยั่งยืน รวมถึงการบริหารจัดการองค์ความรู้ทางวิชาการที่รอบด้านและพิจารณาด้วยความรอบคอบ ควบคู่กับการยึดถือผลประโยชน์ของประชาชนส่วนรวมเป็นที่ตั้ง และมุ่งมั่นผลักดันให้การพัฒนาบรรลุเป้าหมายที่ตั้งไว้

๒. การสร้างความสามารถในการ “ล้มแล้ว ลุกไว” โดยมุ่งเน้นการพัฒนาใน ๓ ระดับ ประกอบด้วย

๑) การพร้อมรับ หรือ ระดับ “อยู่รอด” ในการแก้ไขข้อจำกัดหรือจุดอ่อนที่มีอยู่ ซึ่งเป็นผลให้ประชาชน ประสบความยากลำบากในการดำรงชีวิต หรือทำให้ประเทศมีความเปราะบางต่อการเปลี่ยนแปลง ภายนอกและภายใน รวมถึงการสร้างความพร้อมในทุกระดับในการรับมือกับสภาวะวิกฤติที่อาจเกิดขึ้น ให้สามารถฟื้นคืนสู่ภาวะปกติได้อย่างรวดเร็ว ๒) การปรับตัว หรือ ระดับ “พอเพียง” ในการปรับเปลี่ยน ปัจจัยที่จำเป็นเพื่อเสริมสร้างความมั่นคงทางเศรษฐกิจ สังคม และสิ่งแวดล้อม ตั้งแต่ในระดับครอบครัว ชุมชน พื้นที่ และประเทศ รวมถึงปรับทิศทาง รูปแบบ และแนวทางการพัฒนาให้สอดคล้องกับกระแสการเปลี่ยนแปลง ของโลกยุคใหม่ และ ๓) การเปลี่ยนแปลงเพื่อพร้อมเติบโตอย่างยั่งยืน หรือ ระดับ “ยั่งยืน” ในการผลักดัน ให้เกิดการเปลี่ยนแปลงเชิงโครงสร้างในมิติต่างๆ เพื่อเสริมสร้างความสามารถของบุคคลและสังคม ในการพัฒนาอย่างต่อเนื่อง รวมทั้งเพื่อสนับสนุนให้ประเทศสามารถเติบโตได้อย่างมีคุณภาพและยั่งยืน

๓. เป้าหมายการพัฒนาอย่างยั่งยืนของสหประชาชาติ โดยกำหนดทิศทางการพัฒนาที่อยู่บนพื้นฐานของแนวคิด “ไม่ทิ้งใครไว้ข้างหลัง” มุ่งเสริมสร้างคุณภาพชีวิตที่ดีให้กับประชาชนทุกกลุ่ม ทั้งในมิติของการมีปัจจัยที่จำเป็นสำหรับการดำรงชีวิตขั้นพื้นฐานที่เพียงพอ การมีสภาพแวดล้อมที่ดี การมีปัจจัย สนับสนุนให้มีสุขภาพที่สมบูรณ์ทั้งทางร่างกายและจิตใจ การมีโอกาสที่จะใช้ศักยภาพของตน ในการสร้างความเป็นอยู่ที่ดี และการมุ่งส่งต่อทรัพยากรธรรมชาติและสิ่งแวดล้อมที่ดีไปยังคนรุ่นต่อไป

๔. การพัฒนาเศรษฐกิจชีวภาพ เศรษฐกิจหมุนเวียน เศรษฐกิจสีเขียว โดยให้ความสำคัญกับ การประยุกต์ใช้องค์ความรู้ทางด้านวิทยาศาสตร์ เทคโนโลยีสมัยใหม่ และความคิดสร้างสรรค์ เพื่อสร้างมูลค่าเพิ่มทางเศรษฐกิจ ควบคู่กับการรักษาความสมดุลระหว่างการอนุรักษ์และการใช้ประโยชน์จากฐาน ทรัพยากรธรรมชาติ และความหลากหลายทางชีวภาพ รวมถึงการปรับเปลี่ยนรูปแบบการผลิต การให้บริการ และการบริโภคเพื่อลดผลกระทบต่อสิ่งแวดล้อม

เพื่อถ่ายทอดเป้าหมายหลักไปสู่ภาพของการขับเคลื่อนที่ชัดเจนในลักษณะของวาระการพัฒนาระดับชาติให้เกิดการทำงานร่วมกันของหลายหน่วยงานและหลายภาคส่วนในการผลักดันการพัฒนาเรื่องใดเรื่องหนึ่งให้เกิดผลได้อย่างเป็นรูปธรรม แผนพัฒนาฯ ฉบับที่ ๑๓ จึงได้กำหนดจุดหมายการพัฒนา จำนวน ๑๓ หมุดหมาย ซึ่ง

เป็นการบ่งบอกถึงสิ่งที่ประเทศไทยปรารถนาจะ “เป็น” หรือมุ่งหวังจะ “มี” เพื่อสะท้อนประเด็นการพัฒนาที่มีลำดับความสำคัญสูงต่อการพลิกโฉมประเทศไทยสู่ “สังคมก้าวหน้า เศรษฐกิจสร้างมูลค่าอย่างยั่งยืน” โดยหมวดหมู่ทั้ง ๑๓ ประการ แบ่งออกได้เป็น ๔ มิติ ดังนี้

๑. มิติภาคการผลิตและบริการเป้าหมาย ประกอบไปด้วย

หมวดหมู่ที่ ๑ ไทยเป็นประเทศชั้นนำด้านสินค้าเกษตรและเกษตรแปรรูปมูลค่าสูง

หมวดหมู่ที่ ๒ ไทยเป็นจุดหมายของการท่องเที่ยวที่เน้นคุณภาพและความยั่งยืน

หมวดหมู่ที่ ๓ ไทยเป็นฐานการผลิตยานยนต์ไฟฟ้าที่สำคัญของโลก

หมวดหมู่ที่ ๔ ไทยเป็นศูนย์กลางทางการแพทย์และสุขภาพมูลค่าสูง

หมวดหมู่ที่ ๕ ไทยเป็นประตูการค้าการลงทุนและยุทธศาสตร์ทางโลจิสติกส์ที่สำคัญของภูมิภาค

หมวดหมู่ที่ ๖ ไทยเป็นศูนย์กลางอุตสาหกรรมอิเล็กทรอนิกส์อัจฉริยะและอุตสาหกรรมดิจิทัลของอาเซียน

๒. มิติโอกาสและความเสมอภาคทางเศรษฐกิจและสังคม ประกอบไปด้วย

หมวดหมู่ที่ ๗ ไทยมีวิสาหกิจขนาดกลางและขนาดย่อมที่เข้มแข็ง มีศักยภาพสูง และสามารถแข่งขันได้

หมวดหมู่ที่ ๘ ไทยมีพื้นที่และเมืองอัจฉริยะที่น่าอยู่ ปลอดภัย เดิบทโตได้อย่างยั่งยืน

หมวดหมู่ที่ ๙ ไทยมีความยากจนข้ามรุ่นลดลง และมีความคุ้มครองทางสังคมที่เพียงพอเหมาะสม

๓. มิติความยั่งยืนของทรัพยากรธรรมชาติและสิ่งแวดล้อม

หมวดหมู่ที่ ๑๐ ไทยมีเศรษฐกิจหมุนเวียนและสังคมคาร์บอนต่ำ

หมวดหมู่ที่ ๑๑ ไทยสามารถลดความเสี่ยงและผลกระทบจากภัยธรรมชาติและ การเปลี่ยนแปลงสภาพ

ภูมิอากาศ

๔. มิติปัจจัยผลักดันการพลิกโฉมประเทศ

หมวดหมู่ที่ ๑๒ ไทยมีกำลังคนสมรรถนะสูง มุ่งเรียนรู้อย่างต่อเนื่อง ตอบโจทย์การพัฒนาแห่งอนาคต

หมวดหมู่ที่ ๑๓ ไทยมีภาครัฐที่ทันสมัย มีประสิทธิภาพ และตอบโจทย์ประชาชน

ความเชื่อมโยงระหว่างหมวดหมู่การพัฒนากับเป้าหมายหลัก โดยหมวดหมู่การพัฒนาที่กำหนดขึ้นเป็นประเด็นที่มีลักษณะเชิงบูรณาการที่ครอบคลุมการพัฒนาดังแต่ในระดับต้นน้ำจนถึงปลายน้ำ และสามารถนำไปสู่ผลพัฒนาทั้งในมิติเศรษฐกิจ สังคม ทรัพยากรธรรมชาติและสิ่งแวดล้อมไปพร้อมๆ กัน ทำให้หมวดหมู่แต่ละประการสามารถสนับสนุนเป้าหมายหลักได้มากกว่าหนึ่งข้อ นอกจากนี้การพัฒนาภายใต้แต่ละหมวดหมู่ไม่ได้แยกขาดจากกัน แต่มีการสนับสนุนหรือเอื้อประโยชน์ซึ่งกันและกัน

๑.๓ แผนพัฒนาภาค/แผนพัฒนากลุ่มจังหวัด/แผนพัฒนาจังหวัด

ร่างกรอบแผนพัฒนาภาคใต้ พ.ศ. ๒๕๖๖-๒๕๗๐

กรอบทิศทางการพัฒนาภาค

๑. บทบาทของภาค ภาคใต้มีบทบาทสำคัญในการสร้างรายได้ให้กับภาคและประเทศจากการท่องเที่ยว ทั้งแหล่งท่องเที่ยวทางทะเลที่มีชื่อเสียง และแหล่งท่องเที่ยวทางบกที่มีศักยภาพสามารถเชื่อมโยงการท่องเที่ยว ระหว่างกันได้และเป็นแหล่งผลิตพืชเศรษฐกิจสำคัญของภาค โดยเฉพาะยางพาราและปาล์มน้ำมันที่มี

การผลิต และการแปรรูปเพื่อการส่งออก ตลอดจนภาคใต้มีความได้เปรียบด้านสภาพที่ตั้งทางภูมิศาสตร์ที่สามารถเชื่อมโยงการพัฒนา กับพื้นที่ภาคอื่นๆ ของประเทศ รวมทั้งภูมิภาคเอเชียใต้และเอเชียตะวันออกเฉียงใต้ โดยเฉพาะด้านชายแดนที่มีมูลค่าการค้าสูงสุดของประเทศ

๒. ทิศทางการพัฒนาภาค เป็น “แหล่งท่องเที่ยวและบริการที่มีคุณภาพ แหล่งผลิตสินค้าเกษตร ปลอดภัยและมีมูลค่าสูง เชื่อมโยงเศรษฐกิจระหว่างภูมิภาค” โดยกำหนดทิศทางการพัฒนาภาคใต้ (S Direction) ที่ให้ความสำคัญกับการพัฒนา PEARL โดยมุ่งยกระดับการบริการด้านการท่องเที่ยวที่มีคุณภาพมาตรฐาน ปลอดภัย และมีมูลค่าสูง (P: Premium Services & Tourism) การอนุรักษ์ฟื้นฟูทรัพยากรธรรมชาติและสิ่งแวดล้อมเพื่อเป็นฐานการผลิตสำหรับสาขาเศรษฐกิจสำคัญของภาค (E: Environment & Natural Resources Reservation) ส่งเสริมการผลิตสินค้าเกษตรปลอดภัยและการแปรรูปเพื่อสร้างมูลค่าเพิ่ม (A: Agro-based Industries and Organic Farmland) ส่งเสริมการนำงานวิจัยและพัฒนา และนวัตกรรมในการแปรรูปสินค้าเกษตรหลักของภาคเป็นผลิตภัณฑ์มูลค่าสูง (R: Research, Innovation & Technology) และพัฒนาพื้นที่ระเบียงเศรษฐกิจภาคใต้ เพื่อเป็นพื้นที่เศรษฐกิจใหม่ที่สามารถเชื่อมโยงการค้าการลงทุนกับเขตพัฒนาเศรษฐกิจทั้งในและนอกภูมิภาค (L: Linked Economic Corridor)

๓. เป้าหมายรวม

๓.๑ อัตราการเจริญเติบโตทางเศรษฐกิจของภาคใต้ขยายตัวเพิ่มขึ้น

๓.๒ สัมประสิทธิ์ความไม่เสมอภาค (Gini Coefficient) ในการกระจายรายได้ของภาคใต้ลดลง

๔. แนวทางการพัฒนา

๔.๑ พัฒนาและยกระดับการท่องเที่ยวและบริการ และธุรกิจต่อเนื่องด้านการท่องเที่ยวสู่การท่องเที่ยวและบริการที่มีมาตรฐานและมีมูลค่าสูง โดยมีแนวทางการพัฒนา ได้แก่

(๑) พัฒนาแหล่งท่องเที่ยวและระบบบริการพื้นฐานและสิ่งอำนวยความสะดวกที่เพียงพอ มีคุณภาพ มาตรฐาน มีความปลอดภัย และสามารถเชื่อมโยงแหล่งท่องเที่ยวทั้งในภาคและระหว่างภาคได้อย่างสะดวก อาทิ ท่าเรือ ระบบขนส่งสาธารณะ และระบบสื่อสารและสารสนเทศ เป็นต้น

(๒) ยกระดับมาตรฐานบริการการท่องเที่ยวและส่งเสริมธุรกิจ บริการต่อเนื่องกับการท่องเที่ยว

(๓) พัฒนากิจกรรมและบริการท่องเที่ยวให้มีความหลากหลายและสร้างสรรค์ ที่เน้นมาตรฐานและสนับสนุนการท่องเที่ยวสีเขียว อาทิ การท่องเที่ยวเชิงเกษตร เชิงนิเวศน์ เชิงสุขภาพและการแพทย์ เชิงธุรกิจ และการประชุมสัมมนา การท่องเที่ยวเชิงประวัติศาสตร์และวัฒนธรรม การท่องเที่ยวเมืองเก่า และการท่องเที่ยววิถีชีวิตชุมชน เป็นต้น โดยใช้เรื่องราวที่เป็นเอกลักษณ์ความโดดเด่นของแต่ละพื้นที่เป็นจุดขายเพื่อเพิ่มมูลค่าและดึงดูดนักท่องเที่ยว

(๔) ประชาสัมพันธ์การท่องเที่ยวและส่งเสริมการตลาดด้วยเทคโนโลยีดิจิทัล ที่มีความสอดคล้องและเหมาะสมกับนักท่องเที่ยวกลุ่มเฉพาะต่างๆ

๔.๒ พัฒนาและยกระดับอุตสาหกรรมแปรรูปสินค้าเกษตรด้วยนวัตกรรมเพื่อสร้างมูลค่าเพิ่ม โดยมีแนวทางการพัฒนา ได้แก่

(๑) ส่งเสริมการพัฒนาอุตสาหกรรมโอเลโอเคมีคอลแบบครบวงจรที่เป็นมิตรต่อสิ่งแวดล้อม ในพื้นที่จังหวัดกระบี่ สุราษฎร์ธานี ชุมพร และนครศรีธรรมราช เพื่อให้สอดคล้องกับการพัฒนาภายใต้แนวคิด เศรษฐกิจชีวภาพ และสามารถสร้างมูลค่าให้กับอุตสาหกรรมปาล์มน้ำมัน

(๒) สนับสนุนการวิจัยและพัฒนาเทคโนโลยีชีวภาพในอุตสาหกรรม

ยางพาราและปาล์มน้ำมัน เพื่อการแปรรูปชั้นกลางและชั้นปลายให้เป็นผลิตภัณฑ์ที่มีมูลค่าสูง อาทิ อุตสาหกรรม ล้อยางและถุงมือยาง และอุตสาหกรรมน้ำมันปาล์มบริสุทธิ์ เป็นต้น

(๓) สนับสนุนผู้ประกอบการ SMEs และ Start Up ในการใช้ความคิดสร้างสรรค์เพื่อพัฒนา และเพิ่มมูลค่าสินค้าอุตสาหกรรม

๔.๓ พัฒนาและส่งเสริมการผลิตและการแปรรูปเพื่อสร้างมูลค่าเพิ่มสินค้าเกษตรหลักของ ภาค โดยมีแนวทางการพัฒนา ได้แก่

(๑) เพิ่มประสิทธิภาพการผลิตและพัฒนาคุณภาพผลผลิต โดยการใช้เทคโนโลยีและนวัตกรรม **ทางการเกษตร** ให้มีการผลิตผลผลิตขั้นต้นที่มีคุณภาพรองรับการพัฒนาอุตสาหกรรมแปรรูปการเกษตร โดยเฉพาะยางพาราและปาล์มน้ำมัน รวมทั้งส่งเสริมการเชื่อมโยงการพัฒนาเครือข่ายนวัตกรรม และเทคโนโลยี ร่วมกับสถาบันการศึกษาเพื่อวิจัยพัฒนาการออกแบบ พัฒนาและแปรรูปผลิตภัณฑ์ใหม่ๆ

(๒) ยกระดับการผลิตสินค้าเกษตรที่เป็นอัตลักษณ์ของภาค เช่น ข้าว ไม้ผลกาแฟ พืช สมุนไพร ปศุสัตว์ และการเพาะเลี้ยงสัตว์น้ำ เพื่อให้เป็นสินค้ามีคุณภาพปลอดภัย ได้มาตรฐาน และเป็นมิตรกับสิ่งแวดล้อม โดยใช้ภูมิปัญญา นวัตกรรม และเทคโนโลยีในกระบวนการผลิต และการแปรรูปเพื่อสร้างมูลค่าเพิ่มและสร้างความหลากหลายของสินค้า

(๓) ต่อยอดการพัฒนาการผลิตสู่ระบบเกษตรมาตรฐานต่างๆ อาทิ เกษตรปลอดภัย และ เกษตรอินทรีย์ เป็นต้น โดยเฉพาะพื้นที่บริเวณโดยรอบลุ่มน้ำทะเลสาบสงขลา โดยใช้เทคโนโลยีเพื่อยกระดับสู่ Smart Modern Farm

(๔) ส่งเสริมการทำเกษตรแบบผสมผสาน เพื่อสร้างความสามารถในการพึ่งพาตนเอง และ ความมั่นคงทางด้านอาหารและรายได้ให้กับเกษตรกรรายย่อย

(๕) สร้างความเข้มแข็งให้กับกลุ่มเกษตรกร ผู้ประกอบการ SMEs และธุรกิจ Start up เพื่อ เพิ่มประสิทธิภาพและยกระดับสินค้าเกษตรให้ได้มาตรฐาน เป็นอัตลักษณ์และแข่งขันได้

(๖) พัฒนาโครงสร้างพื้นฐานและระบบโลจิสติกส์เพื่อสนับสนุนภาคการเกษตร ให้เพียงพอ และมีประสิทธิภาพ โดยเฉพาะระบบน้ำชลประทาน และการขนส่งสินค้าเกษตร

(๗) พัฒนาระบบตลาดที่ทันสมัย และมีความหลากหลายให้กับเกษตรกรและกลุ่มเกษตรกร

๔.๔ อนุรักษ์ ป่าไม้ และบริหารจัดการทรัพยากรธรรมชาติและสิ่งแวดล้อมอย่างเป็นระบบ เพื่อเป็นฐานการพัฒนาที่ยั่งยืน โดยมีแนวทางการพัฒนา ได้แก่

(๑) เพิ่มประสิทธิภาพการจัดการฐานทรัพยากร ให้มีความอุดมสมบูรณ์ เพื่อเป็นปัจจัยการผลิต ที่มีประสิทธิภาพ และป้องกันความเสี่ยงจากภัยพิบัติธรรมชาติ โดยอาศัยความร่วมมือของชุมชนและท้องถิ่น และ ใช้เทคโนโลยีและรูปแบบที่เหมาะสมกับทรัพยากรแต่ละชนิดและแต่ละสภาพพื้นที่

(๒) บริหารจัดการน้ำอย่างเป็นระบบ เพื่อป้องกันและแก้ไขปัญหาอุทกภัยและภัยแล้ง

(๓) ส่งเสริมการใช้พลังงานทดแทน และเพิ่มประสิทธิภาพการใช้พลังงานเพื่อสร้างความมั่นคง ด้านพลังงาน

(๔) บริหารจัดการและแก้ไขปัญหาสิ่งแวดล้อม ทั้งขยะ น้ำเสีย และมลพิษทางอากาศ

๔.๕ พัฒนาพื้นที่เศรษฐกิจพิเศษชายแดนและด่านชายแดนให้เอื้อต่อการค้าการลงทุน โดยมี แนวทางการพัฒนา ได้แก่

(๑) พัฒนาพื้นที่บริเวณเขตเศรษฐกิจพิเศษชายแดน ให้มีความพร้อมสำหรับรองรับกิจกรรมทาง เศรษฐกิจ และสามารถเชื่อมโยงกับประเทศเพื่อนบ้าน

(๒) พัฒนาโครงสร้างพื้นฐาน สิ่งอำนวยความสะดวก และระบบโลจิสติกส์ ด้าน การขนส่งสินค้าและการผ่านแดนบริเวณด่านชายแดนให้สามารถเชื่อมโยงโครงข่ายทั้งภายในและต่างประเทศได้ อย่างมีประสิทธิภาพ

(๓) สนับสนุนมาตรการจูงใจให้กับผู้ประกอบการเพื่อให้เกิดการค้าการลงทุนในพื้นที่

(๔) เตรียมความพร้อมกำลังแรงงานที่มีศักยภาพเพื่อรองรับการประกอบการในพื้นที่เศรษฐกิจ พิเศษ

๔.๖ พัฒนาพื้นที่ระเบียงเศรษฐกิจภาคใต้ เพื่อเป็นพื้นที่เศรษฐกิจใหม่และสามารถเชื่อมโยง การค้าการลงทุนกับเขตพัฒนาเศรษฐกิจพิเศษภาคตะวันออก และกลุ่มประเทศ BIMSTEC (จังหวัดชุมพร ระนอง สุราษฎร์ธานี และนครศรีธรรมราช) โดยมีแนวทางการพัฒนา ได้แก่

(๑) พัฒนาประตูการค้าฝั่งตะวันตก (Western Gateway) โดยการเพิ่มประสิทธิภาพ โครงสร้างพื้นฐานการขนส่งและระบบโลจิสติกส์ที่มีในปัจจุบันและพัฒนาเพิ่มเติมเพื่อเชื่อมโยงฝั่งอ่าวไทย ฝั่งอันดามัน-ประเทศแถบเอเชียใต้

(๒) พัฒนาประตูสู่การท่องเที่ยวอ่าวไทยและอันดามัน (Royal Coast & Andaman Route) โดยพัฒนาการท่องเที่ยวเชื่อมโยงฝั่งอ่าวไทยและอันดามันตามแนวประจวบคีรีขันธ์-ชุมพร-ระนองเมียน มา ควบคู่กับการพัฒนาเส้นทางท่องเที่ยวและสนับสนุนกิจกรรมกระตุ้นการท่องเที่ยวทั้งสองฝั่งทะเล รวมทั้งการพัฒนาโครงข่ายคมนาคมทั้งทางบกและทางอากาศ และสิ่งอำนวยความสะดวกด้านการท่องเที่ยว

(๓) พัฒนาอุตสาหกรรมฐานชีวภาพและการแปรรูปการเกษตรมูลค่าสูง (Bio-Based & Processed Agricultural Products) ในพื้นที่จังหวัดสุราษฎร์ธานีและนครศรีธรรมราช โดยสนับสนุนการนำ เทคโนโลยีสมัยใหม่มาใช้ในการผลิต ส่งเสริมการวิจัยและพัฒนาเพื่อสร้างมูลค่าเพิ่มให้กับสินค้าทางการเกษตร โดย เน้นการวิจัยและพัฒนาเพื่อต่อยอดจากการผลิตน้ำมันปาล์มไปสู่ผลิตภัณฑ์ที่มีมูลค่าพัฒนาต่อยอดอุตสาหกรรม อย่างพาราและการแปรรูปอาหาร และพืชเศรษฐกิจสำคัญอื่นๆ

(๔) การอนุรักษ์ทรัพยากรธรรมชาติการส่งเสริมวัฒนธรรม และการพัฒนาเมืองน่าอยู่ (Green Culture & Livable Cities) โดยเน้นกรอบการเป็นเมืองที่มีความน่าอยู่สำหรับคนทุกกลุ่ม และยังคง รักษาอัตลักษณ์ของพื้นที่ รวมทั้งอนุรักษ์และฟื้นฟูทรัพยากรธรรมชาติเพื่อให้เกิดการพัฒนาที่ยั่งยืน อนุรักษ์ และ ส่งเสริมวัฒนธรรมและภูมิปัญญาท้องถิ่น เพิ่มบทบาทการมีส่วนร่วมของชุมชนในการบริหารจัดการและพัฒนา แหล่งการเรียนรู้และการท่องเที่ยววิถีชุมชน

แผนพัฒนากลุ่มจังหวัดภาคใต้ฝั่งอ่าวไทย พ.ศ. (๒๕๖๖-๒๕๗๐)

เป้าหมายการพัฒนาของกลุ่มจังหวัด

“พัฒนาการท่องเที่ยว การเกษตร อุตสาหกรรมชีวภาพ สู่ผลิตภัณฑ์และบริการ ที่มีคุณภาพและ มูลค่าสูงอย่างยั่งยืน”

ประเด็นการพัฒนาที่ ๑ : การพัฒนาด้านการเกษตร (ด้านพืช ประมง ปศุสัตว์สมุนไพร และ เศรษฐกิจ)

ไม้

วัตถุประสงค์ (เป้าประสงค์)	เป้าหมายและตัวชี้วัด	แนวทางการพัฒนา
การเพิ่มปริมาณผลผลิต การลดต้นทุนการผลิต พืช สัตว์ สัตว์น้ำเศรษฐกิจ และ รายได้จากการเพาะปลูก การปศุสัตว์เพิ่มขึ้น โดยใช้เทคโนโลยีและการจัดการสมัยใหม่	<ul style="list-style-type: none"> - ผลผลิตปาล์มน้ำมัน ยางพารา ไม้ผล เพิ่มขึ้น ๕% - ต้นทุนการผลิตปาล์มน้ำมัน ยางพารา - ไม้ผลลดลง ๕% - รายได้จากการทำการเกษตร และ ปศุสัตว์เพิ่มขึ้น ๕% - ความสูญเสียจากแมลงศัตรูพืช โรคพืช โรค สัตว์ลดลง 	<ul style="list-style-type: none"> - พัฒนาสายพันธุ์พืชที่ให้ผลผลิตสูง - พัฒนาสายพันธุ์สัตว์ที่ตรงกับความต้องการของตลาด - ถ่ายทอดองค์ความรู้ในการใช้ปุ๋ย การวิเคราะห์ดิน เพื่อให้เกษตรกร ใช้ปุ๋ยได้อย่างถูกต้อง - สร้างและถ่ายทอดความรู้ในการผลิตสัตว์ - พัฒนาดิน และบริหารจัดการน้ำเพื่อการเกษตรอย่าง มี ประสิทธิภาพ - การปลูกพืช หรือปรับเปลี่ยนชนิดพืชเดิมที่เหมาะสม กับสภาพของ ดิน - สนับสนุนการผลิตพืช อาหารสัตว์อาหารสัตว์ผสมครบ ส่วน (TMR) เพื่อลดต้นทุนการผลิต - การจัดการแมลงศัตรูพืช หรือโรคพืช โรคระบาดสัตว์ - การส่งเสริมการทำการเกษตรผสมผสาน
การแปรรูปผลผลิต ทางเกษตรไปสู่ ผลิตภัณฑ์มูลค่า สูง และพัฒนาระบบการเก็บรักษาผลผลิต ผลิตภัณฑ์	<p>มีผลิตภัณฑ์มูลค่าสูง เช่นผลิตภัณฑ์อาหาร (Functional & Future food)</p> <p>ผลิตภัณฑ์เครื่องสำอาง อุปกรณ์ทาง การแพทย์ผลิตภัณฑ์สมุนไพรทางการค้า หรือ ผลิตภัณฑ์อื่น เพิ่มขึ้นไม่น้อยกว่า ๕ ชนิด ต่อ ปี</p>	<ul style="list-style-type: none"> - สนับสนุนงานวิจัยเพื่อพัฒนาผลิตภัณฑ์มูลค่าสูงจาก ผลผลิตทาง การเกษตร - สนับสนุนโครงการ/กิจกรรม การแปรรูปผลผลิตทางการเกษตร - ให้ความรู้เกษตรกร ผู้ประกอบการ บุคลากรภาครัฐ ภาคเอกชน เพื่อให้เข้าใจถึงเทคโนโลยีที่ใช้ในการแปรรูปผลผลิต - การพัฒนา ส่งเสริมการทำท่องเที่ยวเพื่อการเก็บรักษา ผลผลิตทาง การเกษตร
การพัฒนาการตลาดผลผลิต ผลิตภัณฑ์ทางการเกษตร และการจัดการด้าน Logistic	<ul style="list-style-type: none"> - มีตลาด online (Market place) ของผลผลิตทางการเกษตรหลักของพื้นที่ใน ระดับกลุ่มจังหวัด หรือ ระดับจังหวัด จำนวน ๑ แห่งต่อกลุ่ม หรือ ๑ แห่งต่อ จังหวัด - มีกลุ่มเกษตรกรรวมตัวกันเพื่อขายผลผลิต ทางการเกษตร และสนับสนุนกลุ่มเกษตรกร เดิม เช่น สหกรณ์วิสาหกิจชุมชน จำนวนไม่ น้อยกว่า ๕๐ กลุ่ม 	<ul style="list-style-type: none"> - การสำรวจตลาด สรรวจกลุ่มเป้าหมาย และจัดตั้ง online market place ของผลผลิต และผลิตภัณฑ์ จากการแปรรูป จังหวัดละ ๑ กลุ่ม - การร่วมมือพัฒนาการตลาดผลผลิตทางการเกษตร ร่วมกับ market place ขนาดใหญ่ในปัจจุบัน - จัดตั้งกลุ่มเกษตรกรใหม่และการสนับสนุนกลุ่ม เกษตรกรเดิม และ การสนับสนุนกลุ่มเกษตรกรเดิม
การควบคุมมาตรฐาน พืช สัตว์ เศรษฐกิจหลักในพื้นที่ และมาตรฐานอาหาร	<p>ผลผลิต และผลิตภัณฑ์หลัก และผลิตภัณฑ์ อาหารของกลุ่มจังหวัด ได้รับการรับรอง มาตรฐานระดับประเทศ หรือระดับนานาชาติ กรณี เป็นสินค้าส่งออก</p>	<ul style="list-style-type: none"> - สนับสนุนการขับเคลื่อนการขอรับมาตรฐานการผลิต หรือ มาตรฐาน การแปรรูป ของผลผลิต และผลิตภัณฑ์หลักของ กลุ่มจังหวัด เช่น มาตรฐานปาล์มน้ำมัน (RSPO) อาหารปลอดภัย (GMP GHP) มาตรฐานยาง (SSC) การปฏิบัติทางการเกษตร ที่ดี(GAP) ฟาร์มที่ มีระบบป้องกันโรคและการเลี้ยงสัตว์ที่ เหมาะสม (GFM)
การขับเคลื่อนเกษตรอินทรีย์ เกษตรปลอดภัย	<p>มีผู้ประกอบการเกษตรอินทรีย์หรือเกษตร ปลอดภัยเพิ่มขึ้นปีละ ๑๐๐ ราย</p>	<ul style="list-style-type: none"> - อบรมเกษตรกรเพื่อเข้าสู่การทำเกษตรอินทรีย์หรือ เกษตรปลอดภัย - ขับเคลื่อนการตลาดเกษตรอินทรีย์หรือเกษตร ปลอดภัยผ่าน Modern trade หรือ รูปแบบ online หรือช่องทาง การตลาดอื่น

วัตถุประสงค์ (เป้าประสงค์)	เป้าหมายและตัวชี้วัด	แนวทางการพัฒนา
การขับเคลื่อนเกษตรแปลงใหญ่	- มีกลุ่มเกษตรแปลงใหญ่เพิ่มขึ้น หรือได้รับการพัฒนาไม่น้อยกว่า ๕ กลุ่มต่อปี - เกษตรกรที่เข้าร่วมเกษตรแปลงใหญ่ มีต้นทุนในการ ผลิตลดลง ๕% และมีรายได้จากการขายเพิ่มขึ้น ๕%	- อบรมให้ความรู้เกี่ยวกับหลักการ และประโยชน์ที่ได้รับ จากการทำเกษตรแปลงใหญ่ ให้แก่เกษตรกร - สนับสนุนการจัดตั้งกลุ่มเกษตรกรแปลงใหญ่ - อุดหนุนการดำเนินการของกลุ่มเกษตรแปลงใหญ่เดิม และกลุ่มที่ตั้งขึ้นใหม่
การขับเคลื่อน oil Palm city, Herbal city, Rubber city	มีแผนพัฒนาระยะ ๕ ปีและแผนปฏิบัติการประจำปีเพื่อการขับเคลื่อน Palm city Herbal city และ Rubber city	ดำเนินการโครงการ/กิจกรรมตามแผนปฏิบัติการประจำปีไม่น้อยกว่า ๓๐ % ของโครงการทั้งหมด
การส่งเสริมการเลี้ยงสัตว์เศรษฐกิจ และแมลง เศรษฐกิจ เดิมและชนิดใหม่	มีจำนวนเกษตรกร/กลุ่มเกษตรกร ที่เลี้ยงสัตว์เศรษฐกิจ และแมลง เศรษฐกิจใหม่ เพิ่มขึ้น ไม่น้อยกว่า ๑๐ รายต่อปี	- การอบรมการเลี้ยงสัตว์เศรษฐกิจใหม่และแมลง เศรษฐกิจ เพื่อเพิ่มจำนวนเกษตรกร - การสนับสนุนการเลี้ยงสัตว์เศรษฐกิจ และแมลง เศรษฐกิจ อย่างครบวงจร (การเลี้ยง แปรรูป และ การตลาด) - สนับสนุนการจัดการฟาร์มให้ได้มาตรฐาน ตามความต้องการของตลาด
การเพิ่มพื้นที่ปลูกไม้เศรษฐกิจ	พื้นที่ปลูกไม้เศรษฐกิจเพิ่มขึ้น ๑,๐๐๐ ไร่ต่อปี	- การส่งเสริมการปลูกไม้เศรษฐกิจ - ส่งเสริมการเพาะพันธุ์กล้าไม้เศรษฐกิจระดับชุมชน
การปลูกพืชสมุนไพรเพื่อการค้า	เพิ่มเกษตรกรผู้ปลูกพืชสมุนไพร ๑๐ ราย/ปี	- อบรมการปลูก และการตลาด พืชสมุนไพร - สนับสนุนการจัดกลุ่มเกษตรกรผู้ปลูกพืชสมุนไพร
การพัฒนาเกษตรกรสู่การเป็นเกษตรกร อัจฉริยะ และการทำการเกษตรแบบ ครบวงจร	- มีเกษตรกรอัจฉริยะ เพิ่มขึ้นปีละ ๒๕ ราย - มีศูนย์สาธิตการเกษตรอัจฉริยะในพื้นที่ จำนวน ๕ ศูนย์ - มีศูนย์สาธิตการเพาะเลี้ยงอัจฉริยะในพื้นที่ จำนวน ๕ ศูนย์	- อบรมการให้ความรู้ด้านการประยุกต์ใช้เทคโนโลยีเกษตรอัจฉริยะ ให้แก่เกษตรกร - สร้างเกษตรกรรุ่นใหม่ที่ทำเกษตรอัจฉริยะ - พัฒนาพื้นที่เป็นศูนย์สาธิตการเกษตรอัจฉริยะรูปแบบต่างๆ เพื่อเป็นศูนย์การเรียนรู้เกษตรอัจฉริยะของภูมิภาค - ส่งเสริมเกษตรกรจากผู้ผลิตไปสู่ผู้ประกอบการอย่าง ครบวงจร (ผลิต, แปรรูป และผู้ขาย)
การพัฒนาหน่วยงานภาครัฐ ภาคเอกชน ภาคประชาสังคมด้านการเกษตรในพื้นที่ ให้มีศักยภาพในการสนับสนุนภาค การเกษตรในพื้นที่	บุคลากรภาครัฐ ภาคเอกชน ภาคประชาสังคม มีความรู้ในการประยุกต์ใช้เทคโนโลยีสมัยใหม่ด้านการเกษตร รวมทั้งความรู้ทางการบริหารจัดการตั้งแต่ต้นน้ำ กลางน้ำ และปลายน้ำของ ภาคการเกษตร	- จัดการฝึกอบรมด้านการประยุกต์ใช้เทคโนโลยีสมัยใหม่ ด้านการเกษตรให้แก่บุคลากรภาครัฐ ภาคเอกชน ภาค ประชาสังคม - จัดอบรมความรู้ทางการบริหารจัดการทั้งส่วนต้นน้ำ กลางน้ำและปลายน้ำของภาคการเกษตร

ประเด็นการพัฒนาที่ ๒ : การพัฒนาด้านการท่องเที่ยว

วัตถุประสงค์ (เป้าประสงค์)	เป้าหมายและตัวชี้วัด	แนวทางการพัฒนา
การพัฒนาแหล่งท่องเที่ยว/กิจกรรมท่องเที่ยว เดิม/ใหม่	<ul style="list-style-type: none"> - แหล่งท่องเที่ยวเดิมได้รับการพัฒนาจนมีสภาพสมบูรณ์ - กิจกรรมการท่องเที่ยวที่สำคัญในพื้นที่ ได้รับการยกระดับให้เป็นกิจกรรมการท่องเที่ยวระดับภูมิภาค และระดับประเทศ - มีแหล่งท่องเที่ยว /กิจกรรมการท่องเที่ยวใหม่ จำนวน ๕ แหล่ง/กิจกรรม ต่อปี - การพัฒนากลุ่มชุมชนเพื่อการท่องเที่ยวใหม่ หรือกลุ่มท่องเที่ยวเดิมในกลุ่มจังหวัดอย่างน้อย ๔ กลุ่ม 	<ul style="list-style-type: none"> - สำรวจ /ประเมินความเสี่ยงโรคมและกำหนดแนวทางการพัฒนาของแหล่งท่องเที่ยวเดิม - ส่งเสริมกิจกรรมการท่องเที่ยวในพื้นที่ ให้เป็นที่รู้จัก และได้รับการยอมรับในระดับภูมิภาคและระดับประเทศ - พัฒนาแหล่งท่องเที่ยวใหม่ๆ และกิจกรรมการท่องเที่ยวใหม่ๆ - พัฒนาการท่องเที่ยวรูปแบบใหม่ ๆ ที่สอดคล้องกับศักยภาพของพื้นที่ - การพัฒนาชุมชนเพื่อการท่องเที่ยวใหม่ หรือกลุ่มท่องเที่ยวเดิมในกลุ่มจังหวัด
การพัฒนาแหล่งท่องเที่ยว/กิจกรรมการท่องเที่ยว/ route ท่องเที่ยวใหม่	<ul style="list-style-type: none"> - มีroute การท่องเที่ยวใหม่ในกลุ่มจังหวัด ไม่น้อยกว่า ๕ เส้นทาง - มีroute การท่องเที่ยวเชื่อมโยงสถานที่ท่องเที่ยวทาง ทะเล และการท่องเที่ยวตอนใน ไม่น้อยกว่า ๕ เส้นทาง - มีroute การท่องเที่ยวเชื่อมโยงสถานที่ท่องเที่ยวในกลุ่มจังหวัด กับภูมิภาคอื่นไม่น้อยกว่า ๒ เส้นทาง - มีroute การท่องเที่ยวเชื่อมโยงสถานที่ท่องเที่ยวในกลุ่มจังหวัดกับต่างประเทศไม่น้อยกว่า ๒ เส้นทาง 	<ul style="list-style-type: none"> - พัฒนาเส้นทางท่องเที่ยวเชื่อมโยงแหล่งท่องเที่ยวหรือกิจกรรมการท่องเที่ยวภายในกลุ่มจังหวัด - พัฒนาเส้นทางท่องเที่ยวเชื่อมโยงแหล่งท่องเที่ยวทางทะเล และแหล่งท่องเที่ยวตอนใน - พัฒนาเส้นทางท่องเที่ยวเชื่อมโยงระหว่างแหล่งท่องเที่ยวในกลุ่มจังหวัด และภูมิภาคอื่น - สนับสนุนการจัดตั้งเที่ยวบินตรงระหว่างจังหวัดในกลุ่มจังหวัดกับประเทศต่าง ๆ
การเชื่อมโยงการท่องเที่ยวกับภาคเศรษฐกิจอื่น เช่น การท่องเที่ยวเชิงเกษตร การท่องเที่ยวเชิงสุขภาพ(การแพทย์ การแพทย์แผนไทย)	มีรูปแบบการท่องเที่ยวผสมผสานกับภาคเศรษฐกิจอื่น จำนวน ๑ รูปแบบ (อาจเน้นไปที่การท่องเที่ยวเชิงเกษตร)	พัฒนาการท่องเที่ยวเชิงเกษตร การท่องเที่ยวเชิงอาหาร การท่องเที่ยวเชิงสุขภาพในพื้นที่การท่องเที่ยวเชิงศิลปวัฒนธรรม ประเพณีที่สำคัญของกลุ่มจังหวัด
การขับเคลื่อนการท่องเที่ยวแบบ MICE (ธุรกิจ MICE)	มีกิจกรรมการท่องเที่ยวแบบ MICE ในพื้นที่กลุ่มจังหวัด ไม่น้อยกว่า ๑ กิจกรรม ต่อปี	จัดกิจกรรมการท่องเที่ยวแบบ MICE ในพื้นที่
การพัฒนาโครงสร้างพื้นฐานด้านการท่องเที่ยว และสิ่งอำนวยความสะดวกด้านการท่องเที่ยว สำหรับกลุ่มผู้สูงอายุและผู้พิการ	<ul style="list-style-type: none"> - ถนนเข้าสู่แหล่งท่องเที่ยวสำคัญของกลุ่มจังหวัด. มีความสมบูรณ์ - มีเครือข่ายอินเทอร์เน็ตครอบคลุมแหล่งท่องเที่ยว ที่สำคัญของกลุ่มจังหวัด – สถานที่ท่องเที่ยวสำคัญของกลุ่มจังหวัด 	<ul style="list-style-type: none"> - สร้าง และซ่อมบำรุงถนนเข้าสู่แหล่งท่องเที่ยวสำคัญของกลุ่มจังหวัด - ติดตั้งระบบเครือข่ายอินเทอร์เน็ตความเร็วสูง ที่ครอบคลุมพื้นที่แหล่งท่องเที่ยวที่สำคัญของกลุ่มจังหวัด
	<ul style="list-style-type: none"> - ได้รับการ พัฒนาสิ่งอำนวยความสะดวกเพื่อรองรับนักท่องเที่ยว สูงอายุ - สถานที่ท่องเที่ยวที่สำคัญได้รับการติดตั้งระบบรักษาความปลอดภัยของนักท่องเที่ยวอย่างสมบูรณ์ - เส้นทางการเดินทางทางบก ทางทะเล และทางอากาศ มีความเชื่อมโยงกันอย่างสมบูรณ์ 	<ul style="list-style-type: none"> - พัฒนาสิ่งอำนวยความสะดวกใน แหล่งท่องเที่ยว เพื่อให้สามารถรองรับนักท่องเที่ยวสูงอายุ - ติดตั้งกล้อง CCTV และระบบเตือนภัยพิบัติทางธรรมชาติในแหล่งท่องเที่ยวที่สำคัญของกลุ่มจังหวัด - พัฒนาเส้นทางทางบก ทางทะเล และทางอากาศ ที่เชื่อมโยงต่อเนื่องกัน และกำหนดเวลาเดินทางที่สัมพันธ์กัน
การพัฒนาด้านการตลาด และการประชาสัมพันธ์	<ul style="list-style-type: none"> - มีกิจกรรมการประชาสัมพันธ์แหล่งท่องเที่ยวต่างๆ ของกลุ่มจังหวัด - มีการทำตลาดแบบ Integrated Marketing โดยเฉพาะทางช่องทาง online 	<ul style="list-style-type: none"> - จัดกิจกรรม หรือเข้าร่วมกิจกรรม การประชาสัมพันธ์แหล่งท่องเที่ยว กิจกรรมการท่องเที่ยวของกลุ่มจังหวัด - การจัดทำสื่อประชาสัมพันธ์แหล่งท่องเที่ยว และกิจกรรมการท่องเที่ยวที่สำคัญของกลุ่มจังหวัด ทั้งสื่อรูปแบบเดิมหรือสื่อ online ต่าง ๆ - จัดกิจกรรมส่งเสริมการตลาดในรูปแบบที่หลากหลาย เช่น การใช้Brand Ambassador , การใช้Youtuber การถ่ายทำภาพยนตร์จากต่างประเทศ เป็นต้น

วัตถุประสงค์ (เป้าประสงค์)	เป้าหมายและตัวชี้วัด	แนวทางการพัฒนา
การพัฒนาการบริหารจัดการด้านการท่องเที่ยว (ความปลอดภัย ระบบสาธารณสุข และสุขภาพของนักท่องเที่ยว และผู้ให้บริการ)	<ul style="list-style-type: none"> - มีระบบการรักษาความปลอดภัยของนักท่องเที่ยว - มีระบบการดูแลสุขภาพของนักท่องเที่ยว - มีระบบการดูแลสุขภาพผู้ให้บริการ 	<ul style="list-style-type: none"> - ติดตั้งกล้อง CCTV และระบบเตือนภัยพิบัติทางธรรมชาติในแหล่งท่องเที่ยวที่สำคัญของกลุ่มจังหวัด - พัฒนามาตรฐานบริการต่างๆ ที่เกี่ยวข้องกับความปลอดภัย และสุขภาพของนักท่องเที่ยว - พัฒนามาตรฐานการป้องกันโรคอุบัติใหม่ และโรคระบาดเดิม
การยกระดับการท่องเที่ยวชุมชนเพื่อการรองรับนักท่องเที่ยวระดับกลาง และระดับสูง	การท่องเที่ยวชุมชนในกลุ่มจังหวัด มีศักยภาพในการรองรับนักท่องเที่ยวระดับกลาง และระดับบน	<ul style="list-style-type: none"> - จัดอบรมผู้ประกอบการท่องเที่ยวชุมชนเพื่อให้มีองค์ความรู้ มีทักษะ การใช้ภาษา ทักษะทางการสื่อสาร การบริหารจัดการการท่องเที่ยว และการประยุกต์ใช้ดิจิทัลเทคโนโลยีเพื่อรองรับนักท่องเที่ยวระดับกลาง และระดับบน - พัฒนาการท่องเที่ยวเชิงสร้างสรรค์เพื่อสร้างความทรงจำและความประทับใจแก่นักท่องเที่ยว
การพัฒนาบุคลากรภาครัฐ ภาคเอกชน ภาคประชาสังคมด้านการท่องเที่ยว	บุคลากรภาครัฐ ภาคเอกชน ภาคประชาชน มีความเข้าใจในสถานการณ์การท่องเที่ยว เข้าใจถึงความเสี่ยงเปลี่ยนแปลงต่าง ๆ ที่เกิดขึ้นและกำลังจะเกิดขึ้น มีความเข้าใจ ในพฤติกรรมนักท่องเที่ยว มีความสามารถในการประยุกต์ใช้ดิจิทัลเทคโนโลยีและการบริหารจัดการสมัยใหม่ เพื่อประกอบการท่องเที่ยว	<ul style="list-style-type: none"> - อบรมบุคลากรภาครัฐ ภาคเอกชน ภาคประชาสังคม ที่เกี่ยวข้องกับการท่องเที่ยว เข้าใจในสถานการณ์การท่องเที่ยว เข้าใจถึงความเสี่ยงเปลี่ยนแปลงต่าง ๆ ที่เกิดขึ้นและกำลังจะเกิดขึ้น มีความเข้าใจในพฤติกรรมนักท่องเที่ยว มีความสามารถในการ ประยุกต์ใช้ดิจิทัลเทคโนโลยีและการบริหารจัดการสมัยใหม่ เพื่อประกอบการท่องเที่ยว
การพัฒนาระบบเทคโนโลยีสารสนเทศด้านการท่องเที่ยวให้มีความครบถ้วน	<ul style="list-style-type: none"> - มีฐานข้อมูลที่เกี่ยวข้องกับการท่องเที่ยว และอุตสาหกรรมเกี่ยวเนื่องที่ครบถ้วน ถูกต้อง ทันสมัย 	<ul style="list-style-type: none"> - สืบหาข้อมูลที่เกี่ยวข้องกับการท่องเที่ยว และอุตสาหกรรมเกี่ยวเนื่อง
สมบูรณ์เพื่อการบริหารจัดการด้านการท่องเที่ยวให้มีประสิทธิภาพ	<ul style="list-style-type: none"> - การเชื่อมโยงและแลกเปลี่ยนข้อมูลการท่องเที่ยวของทุกจังหวัดในกลุ่มจังหวัด หรือกับภูมิภาคอื่น - มีการประยุกต์ใช้ดิจิทัลเทคโนโลยีและการใช้ Big data และการบริหารจัดการสมัยใหม่ เพื่อบริการนักท่องเที่ยว การตลาด การประชาสัมพันธ์ และการบริหารจัดการการท่องเที่ยว 	<ul style="list-style-type: none"> - เพื่อปรับให้เป็นข้อมูลที่ครบถ้วน ถูกต้อง ทันสมัย - พัฒนาระบบการจัดเก็บข้อมูล โดยใช้ดิจิทัลเทคโนโลยี Clouding technology เพื่อให้มีความปลอดภัยในการจัดเก็บ สถานะปรับเปลี่ยน/ปรับปรุงได้ง่าย และเข้าถึงได้ง่าย - อบรมการใช้ดิจิทัลเทคโนโลยีและการใช้ Big data และการบริหารจัดการสมัยใหม่ เพื่อบริการนักท่องเที่ยว การตลาด การประชาสัมพันธ์และการบริหารจัดการการท่องเที่ยว
การพัฒนาอุตสาหกรรมเกี่ยวเนื่อง (โรงแรม ร้านอาหาร ผลิตภัณฑ์ชุมชน OTOP ผลิตภัณฑ์/บริการชุมชน)	อุตสาหกรรมเกี่ยวเนื่อง เช่น โรงแรม ร้านอาหาร บริการขนส่ง สินค้าชุมชน และ otop มีเพียงพอ และมีมาตรฐาน เพียงพอต่อการจัดการท่องเที่ยวในพื้นที่	<ul style="list-style-type: none"> - พัฒนามาตรฐานการให้บริการ มาตรฐานด้านสุขภาพ และมาตรฐานด้านความปลอดภัย และถ่ายทอดให้แก่อุตสาหกรรม เกี่ยวเนื่องกับการท่องเที่ยว

ประเด็นพัฒนาที่ ๓ : การพัฒนาด้านอุตสาหกรรม การค้า การลงทุน การค้าระหว่างประเทศ

วัตถุประสงค์ (เป้าประสงค์)	เป้าหมายและตัวชี้วัด	แนวทางการพัฒนา
การสร้าง SME ใหม่และการพัฒนา สร้างความเข้มแข็งให้แก่ SME เดิม	<ul style="list-style-type: none"> - SME ในกลุ่มจังหวัด ได้รับการพัฒนาในด้านต่างๆ ทั้งด้านการบริหารจัดการ การบริการ การเงิน/บัญชี การตลาด และการประยุกต์ใช้เทคโนโลยีด้านต่างๆ ในการประกอบการ - เกิด SME /Start up รายใหม่ๆ ในพื้นที่ไม่น้อยกว่า ๕ รายต่อปี 	<ul style="list-style-type: none"> - จัดโครงการวินิจฉัยสถานประกอบการเพื่อได้ทราบ ประเด็นที่ต้องพัฒนา และให้การปรึกษาเพื่อแก้ไข ปัญหาและการพัฒนาด้านนั้น ๆ - จัดอบรมองค์ความรู้ด้านการบริหารจัดการ การบริการ การเงิน/บัญชี การตลาด และการประยุกต์ใช้เทคโนโลยีต่างๆ ในการประกอบการ - การปรับปรุงข้อจำกัดด้านกฎหมาย และระเบียบปฏิบัติต่าง ๆ - การเข้าถึงแหล่งทุนของ SME - สนับสนุนการค้าเน้นกิจการของ SME ในพื้นที่ในด้านต่าง ๆ เช่น การลด/ยกเว้นภาษีการสนับสนุนกิจกรรมอื่นภายใต้ขอบเขตหน้าที่ของหน่วยงานภาครัฐ อปท. ในพื้นที่

วัตถุประสงค์ (เป้าประสงค์)	เป้าหมายและตัวชี้วัด	แนวทางการพัฒนา
การสร้างความเข้มแข็งให้กับวิสาหกิจชุมชน เพื่อพัฒนาไปสู่อุตสาหกรรมชุมชน	- วิสาหกิจชุมชน ในกลุ่มจังหวัด ได้รับการพัฒนาในด้านต่างๆ ทั้งด้านการบริหารจัดการ การบริการ การเงิน/บัญชีการตลาด และการประยุกต์ใช้	- จัดโครงการวิจยฉัยวิสาหกิจชุมชนเพื่อได้ทราบ ประเด็นที่ต้องพัฒนา และให้บริการปรึกษาเพื่อแก้ไข ปัญหาและการพัฒนาด้วนั้น ๆ
	เทคโนโลยีด้านต่าง ๆ ในการประกอบการ - เกิดวิสาหกิจชุมชนรายใหม่ ๆ ในพื้นที่ไม่น้อยกว่า ๕ ราย/ปี - ผลผลิต ผลิตภัณฑ์ชุมชนที่สำคัญของพื้นที่ ได้รับรองมาตรฐานผลิตภัณฑ์ในรูปแบบต่าง ๆ	- จัดอบรมองค์ความรู้ด้านการบริหารจัดการ การบริการ การเงิน/บัญชี การตลาด และการประยุกต์ใช้ เทคโนโลยีต่างๆ ในการประกอบการให้แก่วิสาหกิจชุมชน - สนับสนุนการค้าเนื่งกิจการของ วิสาหกิจชุมชน ในพื้นที่ในด้านต่าง ๆ เช่น การตลาด/ยกเว้นภาษี การสนับสนุนกิจกรรมอื่น ภายใต้อบชพตหน้าที. ของหน่วยงานภาครัฐ อปท. ในพื้นที่ - การปรับปรุงข้อจำกัดด้านกฎหมาย และระเบียบปฏิบัติต่าง ๆ - การเข้าถึงแหล่งทุนของวิสาหกิจชุมชน
การขับเคลื่อนอุตสาหกรรมชีวภาพ เพื่อสร้าง มูลค่าเพิ่ม ให้แก่ผลผลิตทางการเกษตร ประมง และการเพาะเลี้ยง สัตว์น้ำ (เช่น oleochemical Function & Future food, Cosmetic)	มีอุตสาหกรรมชีวภาพเพื่อการแปรรูปผลผลิต และผลิตภัณฑ์ ทางเกษตร การประมง และการเพาะเลี้ยงสัตว์น้ำ เพิ่มเติม จำนวน ๑ รายต่อปี	- สนับสนุนการจัดตั้งอุตสาหกรรมชีวภาพ เพื่อการแปรรูป ผลผลิต และผลิตภัณฑ์ทางการเกษตร การประมง และการเพาะเลี้ยงสัตว์น้ำ - สนับสนุนการวิจัยเพื่อสร้างองค์ความรู้และการถ่ายทอดความรู้ เพื่อใช้ในการประกอบการอุตสาหกรรมชีวภาพ
การพัฒนาระบบตลาดของ ผลผลิต ทางเกษตร และ ผลิตภัณฑ์แปรรูป ทั้งระบบ online และ offline	- มีตลาด online (Market place) ของ ผลผลิตทางการเกษตรหลักของพื้นที่ในระดับกลุ่มจังหวัด หรือ ระดับจังหวัด จำนวน ๑ แห่งต่อกลุ่ม หรือ ๑ แห่งต่อ จังหวัด - มีกลุ่มเกษตรกรรวมตัวกันเพื่อขายผลผลิตทางการเกษตร จำนวนไม่น้อยกว่า ๕๐ กลุ่ม	- จัดตั้ง online market place ของผลผลิต และผลิตภัณฑ์จากการแปรรูป จังหวัดละ ๑ กลุ่ม - จัดตั้งกลุ่มเกษตรกรเพื่อขายผลผลิตทางการเกษตร แต่ละประเภท จำนวนไม่น้อยกว่า ๕๐ กลุ่ม
การขับเคลื่อนการพัฒนาเขตเศรษฐกิจพิเศษ และ ระเบียงเศรษฐกิจ	- มีโครงการที่สอดคล้องกับแนวทางการพัฒนาเขต เศรษฐกิจพิเศษ และระเบียงเศรษฐกิจ ไม่น้อยกว่า ๕ โครงการ ต่อปี	- จัดโครงการที่สอดคล้องกับแนวทางการพัฒนาเขต เศรษฐกิจ พิเศษ และระเบียงเศรษฐกิจ - สนับสนุนเงินไอพิเศษ หรือให้การอุดหนุน ผู้ประกอบการใน การจัดตั้งธุรกิจใหม่เขตพัฒนาเศรษฐกิจพิเศษและระเบียงเศรษฐกิจ ตามขอบเขตอำนาจหน้าที่ของหน่วยงาน ภาครัฐ อปท. ในพื้นที่
การพัฒนาผู้ประกอบการ ผู้ประกอบการ digital และบุคลากรภาครัฐที่เกี่ยวข้องให้ มีความรู้มีทักษะใน การประยุกต์ใช้ Digital เทคโนโลยี เทคโนโลยีอื่น และการจัดการ สมัยใหม่	ผู้ประกอบการ และบุคลากรภาครัฐที่เกี่ยวข้องให้มีความรู้ มีทักษะในการประยุกต์ใช้ Digital เทคโนโลยี เทคโนโลยีอื่น และการจัดการสมัยใหม่	อบรมผู้ประกอบการและบุคลากรภาครัฐที่เกี่ยวข้อง ให้มีความรู้ มีทักษะในการประยุกต์ใช้ Digital เทคโนโลยี เทคโนโลยีอื่น และการจัดการสมัยใหม่
การส่งเสริมการค้า การลงทุน และการตลาด แก่ เกษตรกร กลุ่มเกษตรกร และผู้ประกอบการ	- เกษตรกร กลุ่มเกษตรกร ผู้ผลิตและผู้ประกอบการ ได้รับ ความรู้ทักษะในด้านการตลาด การตลาดออนไลน์ ไม่น้อยกว่า ๑๐๐ คนต่อปี - เกษตรกร กลุ่มเกษตรกร ผู้ผลิตและผู้ประกอบการ เข้าร่วม กิจกรรมด้านการค้า การลงทุน และการตลาด ไม่น้อยกว่า ๑๐๐ คนต่อปี	- อบรมเกษตรกร. กลุ่มเกษตรกร และผู้ประกอบการให้มีความรู้ มีทักษะด้านการตลาด และประยุกต์ใช้ Digital Technology ด้านการตลาด - ส่งเสริมเชื่อมโยงและขยายช่องทางการค้า แก่กลุ่มเกษตรกร และผู้ประกอบการ
การสนับสนุนการศึกษาเพื่อสร้างแรงงานระดับ อาชีว และพัฒนาฝีมือ และทักษะแรงงาน เสริมสร้างความ เข้มแข็งด้านอาชีพ และรายได้ ของกำลังแรงงาน และ ผู้ประกอบการ	มีสัดส่วนผู้เรียน สายอาชีพ และอาชีวศึกษา เพิ่มขึ้น	- สร้างกลไกในการจูงใจให้นักเรียน เลือกเรียนในสายอาชีพ อาชีวศึกษา เช่นการให้ทุนการศึกษา การเพิ่ม การจ้างงาน การ จ้างงานในระหว่างศึกษาโดยภาครัฐ หรือสถานประกอบการต่าง ๆ เป็นต้น - พัฒนาทักษะฝีมือแรงงาน กลุ่มอาชีพ และยกระดับ ศักยภาพ แรงงาน เพื่อตอบสนองอุตสาหกรรมในพื้นที่ กลุ่มจังหวัดภาคใต้ ผังอ่าวไทย

ประเด็นการพัฒนาที่ ๔ : การพัฒนาโครงสร้างพื้นฐาน การขนส่ง โลจิสติกส์เครือข่ายการ
และพลังงาน

สื่อสาร

วัตถุประสงค์ (เป้าประสงค์)	เป้าหมายและตัวชี้วัด	แนวทางการพัฒนา
การพัฒนาเครือข่ายถนนสายรองในพื้นที่ ให้ได้มาตรฐาน	<ul style="list-style-type: none"> - ถนนสายรองในพื้นที่ได้รับการปรับปรุง ซ่อมบำรุงให้ได้ตามมาตรฐาน - มีการใช้ยางพาราในการสร้างหรือซ่อมบำรุงถนนสายรองในกลุ่มจังหวัดไม่น้อยกว่า ๑ เส้นทางต่อปี 	<ul style="list-style-type: none"> - สร้าง หรือซ่อมบำรุงถนนสายรองในพื้นที่ที่อยู่ในสภาพดี - ส่งเสริมการใช้ยางพาราในการสร้างหรือซ่อมบำรุงถนนสายรองในกลุ่มจังหวัด
การพัฒนาท่าเทียบเรือน้ำลึกเพื่อการขนส่ง สินค้า และท่าเทียบเรือเพื่อการท่องเที่ยว	<ul style="list-style-type: none"> - มีท่าเทียบเรือน้ำลึกเพื่อการขนส่งสินค้าจำนวน ๑ แห่ง - มีท่าเทียบเรือสำราญเพื่อการท่องเที่ยวจำนวน ๑ แห่ง 	<ul style="list-style-type: none"> - ศึกษาความเป็นไปได้และ SEA ในบริเวณที่จะจัดทำ - สร้างท่าเรือน้ำลึกเพื่อการขนส่งสินค้าในพื้นที่ที่เหมาะสม - สร้างท่าเรือสำราญเพื่อการท่องเที่ยว ในพื้นที่ที่เหมาะสม
พัฒนาการขนส่งระบบรางเชื่อมโยงฝั่งอ่าวไทย-อันดามัน และระบบรถไฟรางคู่	<ul style="list-style-type: none"> - มีทางรถไฟเชื่อมโยงระหว่างอ่าวไทย และอันดามัน - ทางรถไฟหลักในกลุ่มจังหวัดได้รับการปรับเป็นรถไฟรางคู่ 	<ul style="list-style-type: none"> - ติดตามและเร่งรัด แผนงานการสร้างทางรถไฟเชื่อมโยง ระหว่างจังหวัด สุราษฎร์ธานีและพังงา และสงขลา และ สตูล - ติดตาม และเร่งรัด แผนงานการสร้างทางรถไฟรางคู่จากจังหวัดชุมพรไปยังจังหวัดสงขลา
ปรับปรุงการขนส่งทางอากาศระหว่างภูมิภาค และระหว่างประเทศ	มีเส้นทางขนส่งทางอากาศ ระหว่างกลุ่มจังหวัดกับภูมิภาคอื่น หรือต่างประเทศ เพิ่มขึ้น ๑ เส้นทางต่อปี	สนับสนุนการพัฒนาเส้นทางขนส่งทางอากาศ ระหว่างกลุ่มจังหวัดกับภูมิภาคอื่น หรือต่างประเทศ
ปรับปรุงการขนส่งทางเรือระหว่างภูมิภาค	มีเส้นทางขนส่งสินค้า หรือนักท่องเที่ยวทางเรือระหว่างภูมิภาค ๑ เส้นทาง	พัฒนาเส้นทางขนส่งสินค้า หรือนักท่องเที่ยวทางเรือระหว่างภูมิภาค
การพัฒนาเครือข่ายอินเทอร์เน็ต ความเร็วสูง และ Free wifi ในเขตเมืองและสถานที่ท่องเที่ยว	<ul style="list-style-type: none"> - มีเครือข่ายอินเทอร์เน็ตในเขตเมือง และสถานที่ท่องเที่ยวที่สำคัญในพื้นที่ ที่สมบูรณ์ - มีเครือข่ายอินเทอร์เน็ตความเร็วสูงในชุมชน เพื่อสนับสนุนการประกอบการของวิสาหกิจ และกลุ่มชุมชนในทุกชุมชน 	ติดตั้งเครือข่ายอินเทอร์เน็ตในเขตเมือง และสถานที่ท่องเที่ยว ที่สำคัญในพื้นที่และในพื้นที่ของกลุ่มชุมชน กลุ่มวิสาหกิจชุมชน
พัฒนาศูนย์กระจายสินค้าในพื้นที่	ศูนย์กระจายสินค้าเดิมในพื้นที่ได้รับการพัฒนาด้านต่าง ๆ	<ul style="list-style-type: none"> - พัฒนาศูนย์กระจายสินค้าเดิมในพื้นที่ - ศึกษาความเป็นไปได้ในการจัดสร้างศูนย์กระจายสินค้า เพิ่มเติมในพื้นที่ที่เหมาะสม
สร้างความมั่นคงของระบบสาธารณูปโภค ในพื้นที่เพื่อรองรับการพัฒนาในด้านต่าง ๆ	ระบบไฟฟ้า ประปา ระบบสื่อสาร ในพื้นที่มีความสมบูรณ์ และมีความเสถียร	<ul style="list-style-type: none"> - วิเคราะห์ความต้องการไฟฟ้า ประปา และระบบการ สื่อสารในพื้นที่ - จัดทำแผนการจัดการ ไฟฟ้า ประปา และระบบการสื่อสาร ในพื้นที่ เพื่อให้เพียงพอต่อการพัฒนาด้านต่างๆ ทั้งในปัจจุบัน และอนาคต
สนับสนุน ส่งเสริม การใช้พลังงานทดแทน ในชุมชน(และภาคการเกษตร)	-มีชุมชนที่มีการใช้พลังงานทดแทน พลังงานทางเลือกจำนวน ๕ ชุมชนต่อปี - มีมาตรการในการลดการใช้พลังงานสำหรับหน่วยงาน ภาครัฐ และสถานประกอบการขนาดใหญ่ในพื้นที่	<ul style="list-style-type: none"> - จัดอบรมการใช้พลังงานทดแทน พลังงานทางเลือกให้กับ กลุ่มชุมชนต่าง ๆ - พัฒนาพลังงานทางเลือก หรือพลังงานทดแทน ที่เหมาะสมกับชุมชน และประยุกต์ใช้ในกิจกรรมต่างๆ ของชุมชน - สร้างมาตรการในการลดหรือประหยัดการใช้พลังงาน สำหรับหน่วยงาน ภาครัฐ และสถานประกอบการ ขนาดใหญ่ในพื้นที่

ประเด็นการพัฒนาที่ ๕ : การพัฒนาด้านสังคมและสิ่งแวดล้อม

วัตถุประสงค์ (เป้าประสงค์)	เป้าหมายและตัวชี้วัด	แนวทางการพัฒนา
การบริหารจัดการขยะ มลพิษ และน้ำเสีย ในพื้นที่	<ul style="list-style-type: none"> - ปริมาณขยะในพื้นที่ลดลง ร้อยละ ๕ - น้ำของแม่ข่ายหลัก แหล่งน้ำธรรมชาติขนาดใหญ่ และน้ำทะเลชายฝั่ง ดีเพิ่มขึ้น - ปริมาณขยะที่มีการจัดการอย่างถูกต้องคิดเป็นร้อยละ ๕๐ ของปริมาณขยะทั้งหมด 	<ul style="list-style-type: none"> - รณรงค์หรืออบรมการสร้างความเข้าใจในการบริหาร จัดการขยะ ให้กับกลุ่มเป้าหมาย เพื่อลดการสร้างขยะ และการจัดการขยะอย่างเหมาะสม - สร้างมาตรการเชิงจูงใจ และมาตรการเชิงบังคับเพื่อ การลดการสร้างขยะ และการจัดการขยะอย่างเหมาะสม

วัตถุประสงค์ (เป้าประสงค์)	เป้าหมายและตัวชี้วัด	แนวทางการพัฒนา
	- ปริมาณในน้ำเสียที่ผ่านการบำบัดอย่างถูกต้องคิดเป็น ร้อยละ ๕๐ ของน้ำเสียทั้งหมด	- รมรณรงค์หรืออบรมการสร้างความเข้าใจในการบริหาร จัดการน้ำเสีย ให้กับกลุ่มเป้าหมาย เพื่อลดการสร้างน้ำเสีย และการจัดการน้ำเสียอย่างเหมาะสม - สร้างมาตรการเชิงรุก และมาตรการเชิงบังคับเพื่อลด การสร้างน้ำเสีย และการจัดการน้ำเสียอย่างเหมาะสม
การแก้ไขปัญหาการกัดเซาะชายฝั่ง การฟื้นฟูแหล่งน้ำ ในพื้นที่กลุ่มจังหวัด	- ชายฝั่งทะเลในพื้นที่ที่ได้รับการแก้ไข หรือป้องกันการ กัดเซาะชายฝั่งอย่างเหมาะสมไม่น้อยกว่า ร้อยละ ๕ ของชายฝั่งที่มีปัญหาการกัดเซาะชายฝั่งทั้งหมด - ทะเลสาบสงขลาได้รับการแก้ไขเรื่องการตื้นเขิน - การทำการประมงผิดกฎหมายในพื้นที่กลุ่มจังหวัด	- จัดโครงการป้องกัน และ/หรือ แก้ไขการกัดเซาะชายฝั่ง ของกลุ่มจังหวัด - ขุดลอกทะเลสาบสงขลาเพื่อแก้ไขปัญหาการตื้นเขิน - รมรณรงค์เพื่อลดการทำประมงอย่างผิดกฎหมาย ในแหล่งน้ำต่าง ๆ ของกลุ่มจังหวัด - บังคับใช้กฎหมายการทำประมงที่ผิดกฎหมายอย่าง มีประสิทธิภาพ
ส่งเสริมการลงทุนที่เป็นมิตรต่อสิ่งแวดล้อม และการลดการปล่อยก๊าซเรือนกระจก	- มีกิจการเดิม หรือกิจการใหม่ที่มีการลงทุนที่เป็นมิตรต่อสิ่งแวดล้อม จำนวนไม่น้อยกว่า ๕ กิจการต่อปี - มีกิจการที่สามารถการปล่อยก๊าซเรือนกระจกได้ร้อยละ ๕ จำนวน ๕ กิจการต่อปี	- จัดโครงการวินิจฉัยสถานประกอบการเพื่อลดการปล่อยก๊าซเรือนกระจก และเพื่อจัดกิจกรรม หรือปรับกิจกรรมต่าง ๆ ในสถานประกอบการให้กิจกรรมที่เป็นมิตรต่อสิ่งแวดล้อม - สนับสนุนสถานประกอบการในการลงทุนที่เป็นมิตรต่อ สิ่งแวดล้อม และการลดการปล่อยก๊าซเรือนกระจก ผ่านกลไก ต่าง ๆ ตามอำนาจหน้าที่ของแต่ละหน่วยงาน - สนับสนุนการจัดตั้งบริษัทที่มีกิจการที่เป็นมิตรต่อสิ่งแวดล้อม - สนับสนุนกิจกรรมการลดการปล่อยก๊าซเรือนกระจกสำหรับ ภาคชุมชน หรือภาคส่วนต่าง ๆ
ส่งเสริมการอนุรักษ์ป่า การปลูกป่า การปลูกป่าชุมชน และป่าชายเลน	มีกิจกรรม/โครงการ ด้านการอนุรักษ์ป่า หรือการเพิ่มพื้นที่ป่าไม่น้อยกว่า ๕ กิจกรรมต่อปี สัดส่วนพื้นที่ป่าเพิ่มขึ้นร้อยละ ๐.๑ ของพื้นที่ป่าไม้ มีพื้นที่ป่าเศรษฐกิจ เพิ่มขึ้น ๑๐๐๐ ไร่ต่อปี มีการผลิตกล้าไม้ ๑๐๐,๐๐๐ กล้าต่อปี	- รมรณรงค์ให้ประชาชนเกิดความตระหนักในการอนุรักษ์ป่า ป่าชายเลน - จัดโครงการด้านการอนุรักษ์ป่า หรือการเพิ่มพื้นที่ป่า - สนับสนุนให้สถานประกอบการจัดโครงการอนุรักษ์ป่า และ การเพิ่มพื้นที่ป่า เพื่อเป็นโครงการ CSR ของสถานประกอบการ - ส่งเสริมการผลิตกล้าไม้และการปลูกป่าเศรษฐกิจ
การพัฒนาคุณภาพดิน และน้ำ	คุณภาพดิน และน้ำ ในพื้นที่กลุ่มจังหวัดมีคุณภาพตามมาตรฐาน	- สุ่มตรวจวิเคราะห์ดิน และคุณภาพน้ำในพื้นที่การเกษตรสำคัญ ของกลุ่มจังหวัด - จัดโครงการพัฒนาคุณภาพดิน และน้ำ
การแก้ปัญหาหน้าท่วม และน้ำแล้ง	พื้นที่น้ำท่วม และน้ำแล้ง ลดลง	พัฒนาโครงการสร้างแหล่งเก็บน้ำเพื่อการเกษตร
ส่งเสริมการอนุรักษ์ทรัพยากรทะเล และชายฝั่ง	- มีกิจกรรมการอนุรักษ์ทรัพยากรทะเล และชายฝั่ง ไม่น้อยกว่า ๕ กิจกรรมต่อปี - มีการฟื้นฟูพื้นที่ปะการังไม่น้อยกว่า ร้อยละ ๕ ต่อปี - มีการติดตั้งทุ่นจอดเรือ เพื่อป้องกันการทำลายปะการัง	- จัดกิจกรรมอนุรักษ์ทรัพยากรทางทะเล และชายฝั่ง - มีมาตรการในการป้องกันการทำลายทรัพยากรทางทะเล. และชายฝั่ง และมีการบังคับใช้อย่างเข้มงวด - มีการฟื้นฟูปะการัง - มีการติดตั้งและการซ่อมบำรุงทุ่นจอดเรือให้ใช้งานได้ อย่างสมบูรณ์
มีศูนย์การแพทย์และบริการทาง การแพทย์อย่างครบวงจร	มีศูนย์การแพทย์และบริการทางการแพทย์อย่างครบวงจร ในเขตภาคใต้ตอนบน	- ศึกษาความเป็นไปได้และความเหมาะสม และรูปแบบ ที่เหมาะสมในการจัดตั้งศูนย์บริการทางการแพทย์อย่างครบวงจร - จัดทำข้อเสนอในการจัดตั้งศูนย์การแพทย์และบริการทาง การแพทย์อย่างครบวงจร
การพัฒนาเทคโนโลยีทางการแพทย์ และสาธารณสุข เพื่อรองรับสังคมผู้สูงอายุ	มีเทคโนโลยีทางการแพทย์และสาธารณสุข เพื่อรองรับสังคมผู้สูงอายุ เช่น Telemedicine ในพื้นที่กลุ่มจังหวัด	ประยุกต์ใช้ดิจิทัลเทคโนโลยีเพื่อพัฒนาเทคโนโลยีทาง การแพทย์และสาธารณสุข เพื่อรองรับสังคมผู้สูงอายุ
การมีองค์กร และกิจกรรมในการดูแล ผู้สูงอายุ	มีองค์กรที่มีบทบาทหน้าที่โดยตรงในการดูแลผู้สูงอายุอย่างครบวงจรในพื้นที่ มีแผนพัฒนา และแผนปฏิบัติการประจำปี ในการดูแลผู้สูงอายุ	- จัดตั้งหรือสนับสนุนการจัดตั้งองค์กรที่มีบทบาทหน้าที่ ในการดูแลผู้สูงอายุอย่างครบวงจร - จัดทำแผนพัฒนา และแผนปฏิบัติการประจำปีในการดูแล ผู้สูงอายุ เพื่อให้สามารถดูแลผู้สูงอายุได้อย่างเป็นระบบ และมีทิศทางที่ชัดเจน
การสร้างระบบ กลไกในการเฝ้าระวังโรคอุบัติใหม่และอุบัติซ้ำ และภัยพิบัติ	- มีกลไกในการเฝ้าระวังโรคอุบัติใหม่อุบัติซ้ำทั้งระดับจังหวัด ในระดับอุตสาหกรรม และระดับองค์กร	- จัดทำมาตรการในการเฝ้าระวังโรคอุบัติใหม่ โรคอุบัติซ้ำ ในระดับจังหวัด ในระดับอุตสาหกรรม และระดับองค์กร - จัดสร้างกลไก หรือมาตรการในการเฝ้าระวังภัยพิบัติทาง ธรรมชาติที่สำคัญของกลุ่มจังหวัด

วัตถุประสงค์ (เป้าประสงค์)	เป้าหมายและตัวชี้วัด	แนวทางการพัฒนา
	- มีกลไกในการเฝ้าระวังภัยพิบัติทางธรรมชาติที่สำคัญของกลุ่มจังหวัด	
พัฒนาเครือข่ายองค์กรพัฒนาเมืองและชุมชน	มีเครือข่ายองค์กรพัฒนาเมืองและชุมชน ในทุกจังหวัด	สนับสนุนการจัดตั้งองค์กรพัฒนาเมือง และชุมชน
เสริมสร้างศักยภาพชุมชนในการพึ่งพา ตนเอง และพึ่งพากันเอง และ สร้างภูมิคุ้มกันทางสังคมให้กับชุมชน	-มีกิจกรรมเสริมสร้างศักยภาพชุมชนในการพึ่งพาตนเอง อย่างน้อย ๕ กิจกรรมต่อปี	-จัดกิจกรรมเสริมสร้างศักยภาพชุมชนในการพึ่งพาตนเอง
	- มีกิจกรรมเสริมสร้างภูมิคุ้มกันทางปัญญาให้กับชุมชน อย่างน้อย ๕ กิจกรรมต่อปี	-จัดกิจกรรมเสริมสร้างภูมิคุ้มกันทางสังคมให้กับชุมชน
การเสริมสร้างความเข้มแข็งของครอบครัว ชุมชน องค์กรเครือข่าย สหกรณ์และวิสาหกิจชุมชน	-มีกิจกรรมเสริมสร้างความเข้มแข็งของครอบครัว ชุมชน อย่างน้อย ๕ กิจกรรม -มีกิจกรรมเสริมสร้างความเข้มแข็งของวิสาหกิจชุมชน อย่าง น้อย ๕ กิจกรรมต่อปี	-จัดกิจกรรมสร้างความเข้มแข็งของครอบครัว ชุมชน -จัดกิจกรรมเสริมสร้างความเข้มแข็งของวิสาหกิจชุมชน
สร้างกลไกในการให้เกิดการทำงานเชื่อมโยง กันของหน่วยงานต่าง ๆ ที่จำเป็นต้องทำงานประสานงานกัน ในลักษณะเป็นหน่วยงานที่รับผิดชอบใน	-มีคณะกรรมการบริหารจัดการรายประเด็นพัฒนา หรือรูปแบบอื่นที่จะทำให้เกิดการทำงานเชื่อมโยงกันของหน่วยงานต่าง ๆ ที่จำเป็นต้องทำงานประสานงาน	จัดตั้งคณะกรรมการบริหารจัดการ /คณะกรรมการขับเคลื่อน หรือคณะกรรมการรูปแบบอื่น เพื่อขับเคลื่อนประเด็นพัฒนา แต่ละประเด็นพัฒนา
การพัฒนา ดันน้ำ กลางน้ำ ปลายน้ำของ ประเด็นพัฒนา	กัน ในลักษณะเป็น หน่วยงานที่รับผิดชอบในการพัฒนา ดันน้ำ กลางน้ำ ปลายน้ำ ของประเด็นพัฒนา	หรือการใช้รูปแบบอื่นจะทำให้เกิดการ ทำงานเชื่อมโยงกันของหน่วยงานต่าง ๆ ที่จำเป็นต้องทำงาน ประสานงานกัน ในลักษณะเป็นหน่วยงานที่รับผิดชอบในการ พัฒนา ดันน้ำ กลางน้ำ ปลายน้ำ ของประเด็นพัฒนา ในทุก ประเด็นพัฒนา
พัฒนาทั่วโลกเพื่อสร้างความเข้าใจระหว่างหน่วยงานภาค รัฐ กับภาคเอกชน ภาค ประชาสังคม เพื่อสร้างการยอมรับการพัฒนา	มีกลไก หรือการจัดกิจกรรมเพื่อสร้างความเข้าใจระหว่างหน่วยงานภาครัฐ กับภาคเอกชน ภาคประชาสังคม เพื่อสร้างการยอมรับการพัฒนา ในทุกกิจกรรมการพัฒนาขนาดใหญ่	-จัดเวทีประชาคม หรือรูปแบบอื่นเพื่อสร้างความเข้าใจร่วมกันระหว่างหน่วยงานภาครัฐ ภาคเอกชน ภาคประชาสังคมในกิจกรรมการพัฒนาขนาดใหญ่ หรือกิจกรรมการพัฒนา ตามที่กฎหมายกำหนด - จัดทำ SEA (Strategic Environmental Assessment) ในพื้นที่พัฒนาเป้าหมายของกลุ่มจังหวัด
การพัฒนา Smart Living City	มีเมืองตัวอย่างในการเป็น Smart Living City	-ศึกษาความพร้อมของจังหวัดในกลุ่มจังหวัด หรือพื้นที่ใดพื้นที่ หนึ่งในกลุ่มจังหวัด ที่มีความพร้อมในการพัฒนาเป็นพื้นที่สาธิต Smart Living City -จัดกิจกรรมการเป็น Smart Living City ในพื้นที่เป้าหมาย ที่ได้คัดเลือกไว้
ส่งเสริม สนับสนุน การสร้างเสริมสุขภาพ อนามัยของประชาชนในพื้นที่	มีกิจกรรมส่งเสริม สนับสนุน การสร้างเสริมสุขภาพ อนามัยของประชาชนในพื้นที่ ไม่น้อยกว่า ๕ กิจกรรมต่อปี	จัดกิจกรรมส่งเสริม สนับสนุน การสร้างเสริมสุขภาพ อนามัย ของประชาชนในพื้นที่
ความสำเร็จของการบริหารจัดการ การพัฒนา กลุ่มจังหวัด	ความสำเร็จของการบริหารจัดการ การพัฒนา กลุ่มจังหวัด ไม่น้อยกว่าร้อยละ ๙๐	มีการบริหารจัดการกลุ่มจังหวัดแบบบูรณาการ

แผนพัฒนาจังหวัดนครศรีธรรมราช(พ.ศ.๒๕๖๖-๒๕๗๐)

ยุทธศาสตร์การพัฒนาจังหวัด

๑. เป้าหมายการพัฒนาจังหวัด (วิสัยทัศน์)

“นครแห่งอารยธรรม น่าอยู่น่าเที่ยว การเกษตรและอุตสาหกรรมยั่งยืน”

ค่านิยมเป้าหมายการพัฒนา

คำจากเป้าหมายการพัฒนา	หมายถึง
นครแห่งอารยธรรม	นครศรีธรรมราช เมืองที่มีความหลากหลายทางศาสนา พหุวัฒนธรรม พลเมืองอยู่ร่วมกันอย่างเอื้ออาทร มีสถาบันการเรียนรู้ทั้งในและนอกระบบเป็นแหล่งบ่มเพาะบุคคล มีประเพณี ศิลปะ และวัฒนธรรมที่สืบทอดอย่างยาวนาน
น่าอยู่น่าเที่ยว	เมืองที่ปลอดภัยจากอาชญากรรม อุบัติภัย ภัยพิบัติทางธรรมชาติ ชุมชนเข้มแข็ง เป็นที่อยู่อาศัยชั้นดี และประชาชนมีความสุข มีสุขภาพอนามัย ชุมชนมีความมั่นคงทางอาหารสูง เป็นเมืองอาหารปลอดภัย เมืองสีเขียวที่เป็นมิตรกับสิ่งแวดล้อม เมืองพลังงานสะอาด เมืองที่มีการจัดการทรัพยากรธรรมชาติ น้ำ การบริหารจัดการสิ่งแวดล้อมอย่างยั่งยืน เมืองที่มีระบบสาธารณสุขโรค ระบบคมนาคมที่เชื่อมโยงทั้งทางบก ทางราง ทางน้ำ ทางอากาศอย่างครบวงจร ระบบโลจิสติกส์ได้มาตรฐาน ประชาชนมีความเป็นเจ้าบ้านที่ดี และเป็นคนมีอัธยาศัยไมตรีที่ดี เป็นเมืองแห่งท่องเที่ยวที่อบอุ่น
การเกษตรและอุตสาหกรรมยั่งยืน	นครศรีธรรมราชมีฐานเศรษฐกิจเข้มแข็งจากภายในจังหวัด เป็นแหล่งการผลิตทางการเกษตรที่มีความสมดุลของระบบนิเวศ และสภาพแวดล้อม มุ่งเน้นการผลิตที่มีคุณภาพ ปลอดภัย มีมาตรฐาน และเพิ่มมูลค่า ตรงตามความต้องการของผู้บริโภค และนำนวัตกรรม เทคโนโลยีอันทันสมัยมาประยุกต์ใช้ ส่งผลให้เกษตรกร ประชาชนชาวจังหวัดนครศรีธรรมราช มีงาน อาชีพ รายได้ การบริหารจัดการด้านโครงสร้างพื้นฐานการผลิตทางการเกษตรที่มีประสิทธิภาพสูงสุดในเรื่อง ดิน น้ำ และระบบชลประทาน รวมทั้งการจัดสรรที่ดินทำกิน เป็นเมืองที่เน้นการจัดการด้านการส่งเสริมการผลิตพืช สัตว์ ประมง การพัฒนาศักยภาพเกษตรกรสู่ Smart Farmer การพัฒนาองค์กรเกษตรกร ให้เข้มแข็งการบริหารจัดการฟาร์มสู่ Smart Farm ระบบการวางแผนการผลิต เพื่อการสร้างมูลค่าผ่านการแปรรูปและ การพัฒนาตลาดสินค้าเกษตร ที่มีความยั่งยืนและเชื่อมโยงเครือข่ายด้านการตลาดทั้งภายในและภายนอกประเทศ มีการแปรรูปเพิ่มคุณค่า มูลค่าสินค้าเกษตรสร้างผลตอบแทนเชิงเศรษฐกิจ และการประยุกต์ใช้นวัตกรรมด้านการเกษตรคู่ขนานภูมิปัญญาท้องถิ่น เศรษฐกิจเติบโตจากการท่องเที่ยว เป็นแหล่งท่องเที่ยวทางวัฒนธรรมและธรรมชาติ นิเวศน์ป่าเขา และทางทะเล และการท่องเที่ยวทางพุทธศาสนา เศรษฐกิจจากฐานการค้า การลงทุน การบริการ และอุตสาหกรรมที่เป็นมิตรกับสิ่งแวดล้อม ที่เติบโต และแข่งขันได้



๒. พันธกิจ

- ๒.๑ เพิ่มขีดความสามารถการบริหารจัดการภาคเกษตร เชื่อมโยงความหลากหลายทางธุรกิจและอุตสาหกรรมของจังหวัด บนพื้นฐานการสนับสนุนจากระบบโลจิสติกส์และบริหารจัดการด้านการตลาด
- ๒.๒ พัฒนาการท่องเที่ยวให้มีคุณภาพ เติบโตอย่างเข้มแข็งมั่นคงบนพื้นฐานการจัดการความหลากหลายของทรัพยากร
- ๒.๓ เพิ่มขีดความสามารถการบริหารจัดการทรัพยากรธรรมชาติสิ่งแวดล้อมและพลังงาน
- ๒.๔ ยกระดับความสามารถการเรียนรู้ กระจายการเรียนรู้บนเครือข่ายชุมชนและส่งเสริมการสร้างชุมชนต้นแบบความพอเพียง
- ๒.๕ พัฒนาคน องค์กร ระบบสวัสดิการสังคม และความมั่นคงบนพื้นฐานการบริหารกิจการบ้านเมืองที่ดี
- ๒.๖ พัฒนาส่งเสริมสนับสนุนศิลปะ ประเพณี และวัฒนธรรม

๓. จุดยืนการพัฒนาของจังหวัดของจังหวัด

จากข้อมูลการวิเคราะห์ศักยภาพของจังหวัด และกำหนดทิศทางการพัฒนายุทธศาสตร์ในภาพรวมของจังหวัดนครศรีธรรมราช ได้กำหนดจุดยืนการพัฒนาของจังหวัด ๓ ประเด็น ดังนี้

- ๓.๑ เมืองสืบสานศิลปวัฒนธรรม สงบสุข น่าเที่ยว
- ๓.๒ เมืองเกษตรนวัตกรรม และอุตสาหกรรมสีเขียว
- ๓.๓ ศูนย์กลางการคมนาคมขนส่ง และกระจายสินค้าของภาคใต้

๔. วัตถุประสงค์ของเป้าหมายการพัฒนา

- ๔.๑ เพิ่มรายได้จากการเกษตรสร้างมูลค่าเพิ่มผลผลิต และอุตสาหกรรมโดยควบคู่กับการยกระดับมาตรฐานคุณภาพ
- ๔.๒ เพิ่มรายได้จากการท่องเที่ยว
- ๔.๓ ทรัพยากรธรรมชาติและสิ่งแวดล้อมได้รับการจัดการอย่างมีประสิทธิภาพและยั่งยืน
- ๔.๔ ชุมชนเข้มแข็งตามแนวปรัชญาของเศรษฐกิจพอเพียง
- ๔.๕ ศาสนา ประเพณี ศิลปะ และวัฒนธรรมมีการสืบสานอย่างต่อเนื่อง

๕. ประเด็นการพัฒนาของจังหวัด

- ๕.๑ การบริหารจัดการเกษตรและอุตสาหกรรมสู่มาตรฐานครบวงจรและเป็นมิตรกับสิ่งแวดล้อม
- ๕.๒ การพัฒนาการท่องเที่ยวบนพื้นฐานธรรมะ ธรรมชาติ ศิลปะ และวัฒนธรรม
- ๕.๓ การบริหารจัดการทรัพยากรธรรมชาติและสิ่งแวดล้อมอย่างยั่งยืน
- ๕.๔ การพัฒนาคน ชุมชน สังคมให้น่าอยู่ และเข้มแข็งตามหลักปรัชญาของเศรษฐกิจพอเพียง
- ๕.๕ การรักษาความมั่นคงและความสงบเรียบร้อย
- ๕.๖ การส่งเสริมศาสนา ศิลปะ และวัฒนธรรม

ประเด็นการพัฒนาที่ ๑

การบริหารจัดการเกษตรและอุตสาหกรรมสู่มาตรฐานครบวงจร และเป็นมิตรกับสิ่งแวดล้อม

๑. วัตถุประสงค์ของประเด็นการพัฒนา

๑.๑ เมืองเกษตรสุขภาพ เกษตรคุณภาพ เกษตรนวัตกรรม ท่องเที่ยวเชิงเกษตร ท่องเที่ยวชุมชน และอุตสาหกรรมสีเขียวที่เป็นมิตรกับสิ่งแวดล้อม ได้รับการจัดการอย่างมีประสิทธิภาพ

๑.๒ ผู้ประกอบการอุตสาหกรรมและวิสาหกิจชุมชนได้รับการส่งเสริมและพัฒนาด้านมาตรฐานอุตสาหกรรม

๒. ตัวชี้วัดและค่าเป้าหมาย

วัตถุประสงค์ ของประเด็นการพัฒนา	ตัวชี้วัด/ เป้าหมายรวม ๕ ปี	ข้อมูลพื้นฐาน				เป้าหมายรายปี				
		๒๕๖๒	๒๕๖๓	๒๕๖๔	๒๕๖๕	๒๕๖๖	๒๕๖๗	๒๕๖๘	๒๕๖๙	๒๕๗๐
๒.๑ เมืองเกษตร สุขภาพ เกษตร คุณภาพ เกษตร นวัตกรรม ท่องเที่ยว เชิงเกษตร ท่องเที่ยว ชุมชน และ อุตสาหกรรม สีเขียวที่เป็นมิตร กับสิ่งแวดล้อม ได้รับการ จัดการอย่างมี ประสิทธิภาพ	๒.๑.๑ จำนวน ผลิตภัณฑ์ที่เกิดจากการ ใช้เทคโนโลยีนวัตกรรม เพิ่มขึ้น/๕ ผลิตภัณฑ์	๑	๑	๑	N/A	๑	๑	๑	๑	๑
	๒.๑.๒ จำนวนพื้นที่ เกษตรกรรมยั่งยืน เพิ่มขึ้น/๒๕,๐๐๐ ไร่	๑๖,๑๐ ๐ ไร่	๑๖,๑๐ ๐ ไร่	๒๗,๗๑ ๓ ไร่	N/A	๕,๐๐ ๐ ไร่	๕,๐๐ ๐ ไร่	๕,๐๐ ๐ ไร่	๕,๐๐ ๐ ไร่	๕,๐๐๐ ไร่
	๒.๑.๓ จำนวนแหล่งน้ำ เพื่อการเกษตรที่ เพิ่มขึ้น/๓๒๗ แห่ง	๕๑	๖๑	๘๘	N/A	๖๕	๖๕	๖๕	๖๖	๖๖
	๒.๑.๔ ร้อยละของ แปลง/ฟาร์มที่ได้รับการ เตรียมความพร้อมและ ผ่านการรับรอง มาตรฐาน GAP/ ร้อยละ ๘๐	๘๐	๘๐	๘๐	N/A	๘๐	๘๐	๘๐	๘๐	๘๐
	๒.๑.๕ จำนวนแหล่ง ท่องเที่ยวเชิงเกษตร ได้รับการพัฒนา เพิ่มขึ้น/๑๐ แห่ง	๔	๘	๑๒	N/A	๒	๒	๒	๒	๒

วัตถุประสงค์ ของประเด็นการพัฒนา	ตัวชี้วัด/ เป้าหมายรวม ๕ ปี	ข้อมูลพื้นฐาน				เป้าหมายรายปี				
		๒๕๖๒	๒๕๖๓	๒๕๖๔	๒๕๖๕	๒๕๖๖	๒๕๖๗	๒๕๖๘	๒๕๖๙	๒๕๗๐
	๒.๑.๖ โครงสร้าง พื้นฐานด้านคมนาคม ขนส่งได้รับการปรับปรุง และพัฒนาเพิ่มขึ้น/๕๐ แห่ง	N/A	๓	๓๐	N/A	๑๐	๑๐	๑๐	๑๐	๑๐
	๒.๑.๗ มูลค่าการลงทุน ของภาคอุตสาหกรรม เพิ่มขึ้น/๓,๐๐๐ ล้าน บาท	๒๗๘ ล้านบาท	๖๖๐ ล้านบาท	๘๐๒ ล้านบาท	N/A	๖๐๐ ล้านบาท	๖๐๐ ล้านบาท	๖๐๐ ล้านบาท	๖๐๐ ล้านบาท	๖๐๐ ล้านบาท
	๒.๑.๘ จำนวนสถาน ประกอบการที่ได้รับ การรับรองอุตสาหกรรม สีเขียวเพิ่มขึ้น/๓๐๐ ราย	๕	๑๕	๒๓	N/A	๖๐	๖๐	๖๐	๖๐	๖๐
๒.๒ ผู้ประกอบการ อุตสาหกรรมและ วิสาหกิจชุมชนได้รับ การส่งเสริมและ พัฒนาด้านมาตรฐาน อุตสาหกรรม	๒.๒.๑ จำนวนใบรับรอง มาตรฐานผลิตภัณฑ์ ชุมชน (มผช.) เพิ่มขึ้น/ ๓๒๕ ราย	๖๓	๖๑	๖๗	N/A	๖๕	๖๕	๖๕	๖๕	๖๕

๓. แนวทางการพัฒนา

- ๓.๑ พัฒนาสินค้าเกษตร บริหารจัดการน้ำและบริการทางการเกษตร การเรียนรู้เทคโนโลยีและนวัตกรรม
- ๓.๒ พัฒนาแหล่งท่องเที่ยวเชิงเกษตรที่ได้มาตรฐาน บนปัจจัยพื้นฐานด้านการเกษตรที่มีคุณภาพ
- ๓.๓ พัฒนาระบบการผลิต การเก็บเกี่ยว การเก็บรักษา การแปรรูป และพัฒนาผลผลิตต่อยอดเป็นเกษตรอุตสาหกรรมก้าวหน้า แบบครบวงจรอย่างมีประสิทธิภาพ
- ๓.๔ พัฒนาเกษตรกรและสร้างเครือข่ายความร่วมมือระหว่างภาครัฐ องค์กรชุมชน สถาบันเกษตรกร และพ่อค้าด้านการผลิต การตลาด และการกระจายสินค้าเกษตร
- ๓.๕ พัฒนาระบบโลจิสติกส์ รองรับการเป็นเมืองศูนย์กลางการคมนาคมขนส่งและกระจายสินค้าทางการเกษตร
- ๓.๖ ส่งเสริมสถานประกอบการอุตสาหกรรมของจังหวัดให้พัฒนาระบบการผลิตที่มีมาตรฐานและเป็นอุตสาหกรรมนวัตกรรมสีเขียว

ประเด็นการพัฒนาที่ ๒

การพัฒนาการท่องเที่ยวบนพื้นฐานธรรมชาติ ศิลปะ และวัฒนธรรม

๑. วัตถุประสงค์ของประเด็นการพัฒนา

- ๑.๑ เพิ่มรายได้จากการท่องเที่ยว
- ๑.๒ แหล่งท่องเที่ยว ผู้ประกอบการท่องเที่ยวได้รับมาตรฐานการท่องเที่ยว
- ๑.๓ เพิ่มจำนวนนักท่องเที่ยว

๒. ตัวชี้วัดและค่าเป้าหมาย

วัตถุประสงค์ ของประเด็นการพัฒนา	ตัวชี้วัด/ เป้าหมายรวม ๕ ปี	ข้อมูลพื้นฐาน				เป้าหมายรายปี				
		๒๕๖๒	๒๕๖๓	๒๕๖๔	๒๕๖๕	๒๕๖๖	๒๕๖๗	๒๕๖๘	๒๕๖๙	๒๕๗๐
๒.๑ เพิ่มรายได้ จากการท่องเที่ยว	๒.๑.๑ รายได้จากการ ท่องเที่ยวเพิ่มขึ้น/ ร้อยละ ๑๒	๑๕,๙๙ ๖ ล้านบาท	๘,๒๑๘ ล้านบาท	N/A	N/A	๗ (๘,๗๙๓.๒ ๖)	๘ (๘,๘๗๕.๔ ๔)	๙ (๘,๙๕๗.๖ ๒)	๑๐ (๙,๐๓๙.๘ ๐)	๑๒ (๙,๒๐๔.๑๖)
๒.๒ แหล่งท่องเที่ยว ผู้ประกอบการ ท่องเที่ยวได้รับ มาตรฐานการท่องเที่ยว	๒.๒.๑ จำนวนแหล่ง ท่องเที่ยวได้รับการ พัฒนาให้ได้มาตรฐาน เพิ่มขึ้น/๑๐ แห่ง	๓	๒	N/A	N/A	๒	๒	๒	๒	๒
๒.๓ เพิ่มจำนวน นักท่องเที่ยว	๒.๓.๑ ร้อยละของ จำนวนนักท่องเที่ยว เพิ่มขึ้น/ร้อยละ ๑๐	๓,๘๐๘,๒๕ ๓	๒,๓๙๘,๐๘ ๗	N/A	N/A	๖ (๒,๕๔๑,๙๗ ๒)	๗ (๒,๕๖๕,๙๕ ๓)	๘ (๒,๕๘๙,๙๓ ๔)	๙ (๒,๖๑๓,๙๑ ๕)	๑๐ (๒,๖๓๗,๘๙๖)

๓. แนวทางการพัฒนา

- ๓.๑ พัฒนาโครงสร้างพื้นฐานด้านการท่องเที่ยว แหล่งท่องเที่ยวและสิ่งอำนวยความสะดวก
ด้านการท่องเที่ยว เพื่อการท่องเที่ยวที่ได้มาตรฐานรองรับการเปลี่ยนแปลงตามสถานการณ์โลก
- ๓.๒ พัฒนาสินค้าและบริการด้านการท่องเที่ยวจากฐานทรัพยากรทางธรรมชาติและวัฒนธรรม
ให้มีคุณภาพ ได้มาตรฐาน มีความปลอดภัย และตอบสนองความต้องการของนักท่องเที่ยว
เพื่อเสริมสร้างโอกาสและศักยภาพการแข่งขัน ในตลาดการท่องเที่ยว
- ๓.๓ พัฒนาการส่งเสริมการตลาดท่องเที่ยวเชิงรุก ภายใต้ชื่อนครสองธรรม “ธรรมะและธรรมชาติ”
- ๓.๔ พัฒนาบุคลากรด้านการบริการให้ได้มาตรฐาน เป็นเจ้าบ้านที่ดี โดยใช้ฐานทรัพยากร
และอัตลักษณ์ท้องถิ่นในการบริการศักยภาพและยกระดับคุณภาพบุคลากร แรงงานรองรับ
การท่องเที่ยวที่ได้มาตรฐาน เพื่อให้เกิดความประทับใจแก่ผู้มาเยือน
- ๓.๕ พัฒนาการบริหารจัดการท่องเที่ยวยั่งยืนภายใต้กรอบความร่วมมือของเครือข่าย
ด้านการท่องเที่ยว

ประเด็นการพัฒนาที่ ๓

การบริหารจัดการทรัพยากรธรรมชาติและสิ่งแวดล้อมอย่างยั่งยืน

๑. วัตถุประสงค์ของประเด็นการพัฒนา

- ๑.๑ ทรัพยากรธรรมชาติและสิ่งแวดล้อม ได้รับการจัดการอย่างมีประสิทธิภาพและใช้อย่างยั่งยืน
- ๑.๒ การจัดการพลังงานอย่างมีประสิทธิภาพและมีความคุ้มค่า
- ๑.๓ ขยะมูลฝอยและน้ำเสียชุมชนได้รับการจัดการอย่างถูกต้องตามหลักวิชาการ

๒. ตัวชี้วัดและค่าเป้าหมาย

วัตถุประสงค์ ของประเด็นการพัฒนา	ตัวชี้วัด/ เป้าหมายรวม ๕ ปี	ข้อมูลพื้นฐาน				เป้าหมายรายปี				
		๒๕๖๒	๒๕๖๓	๒๕๖๔	๒๕๖๕	๒๕๖๖	๒๕๖๗	๒๕๖๘	๒๕๖๙	๒๕๗๐
๒.๑ ทรัพยากรธรรมชาติและสิ่งแวดล้อมได้รับการจัดการอย่างมีประสิทธิภาพและใช้อย่างยั่งยืน	๒.๑.๑ ร้อยละของพื้นที่สีเขียวเพิ่มขึ้น/ร้อยละ ๕	๐.๒๔	- ๐.๐๑	๑๘%	N/A	๑	๑	๑	๑	๑
	๒.๑.๒ จำนวนขององค์กรปกครองส่วนท้องถิ่นที่ได้รับการพัฒนาศักยภาพในการจัดการภัยพิบัติเพิ่มขึ้น/๓๐ แห่ง	๔๐	๘	๑๒	N/A	๖	๖	๖	๖	๖
๒.๒ การจัดการพลังงานอย่างมีประสิทธิภาพและมีความคุ้มค่า	๒.๒.๒ สัดส่วนการใช้พลังงานทดแทนที่ผลิตได้เพิ่มขึ้น/๑๙	๑๙.๓ ๓	๑๙.๕ ๓	N/A	N/A	๑๖	๑๖	๑๗	๑๘	๑๙
๒.๓ ขยะมูลฝอยและน้ำเสียชุมชนได้รับการจัดการอย่างถูกต้องตามหลักวิชาการ	๒.๓.๑ ร้อยละปริมาณขยะมูลฝอยชุมชนได้รับการจัดการอย่างถูกต้องตามหลักวิชาการ/ร้อยละ ๘๐	๗๙.๑ ๒	๗๖.๑ ๔	N/A	N/A	๗๒	๗๔	๗๖	๗๘	๘๐
	๒.๓.๒ คุณภาพน้ำผิวดินในแม่น้ำสายหลักอยู่ในเกณฑ์ระดับดี/ร้อยละ ๕๐	๕๐	๕๐	N/A	N/A	๕๐	๕๐	๕๐	๕๐	๕๐

๓. แนวทางการพัฒนา

- ๓.๑ พัฒนาระบบบริหารจัดการทรัพยากรธรรมชาติ น้ำ และสิ่งแวดล้อมในชุมชนรองรับการเกษตร การท่องเที่ยวและการพัฒนาจังหวัดโดยการมีส่วนร่วมทุกภาคส่วน
- ๓.๒ อนุรักษ์ ป้องกัน ป่า ทรัพยากรธรรมชาติและสิ่งแวดล้อม เพิ่มความสมบูรณ์ในระบบนิเวศ พื้นที่ป่า เขา ลำน้ำหลักและนิเวศทางทะเลจังหวัด
- ๓.๓ พัฒนาศักยภาพเครือข่ายในการจัดการภัยพิบัติ สาธารณภัยที่ยั่งยืน
- ๓.๔ ส่งเสริม สนับสนุน รมรงค์ และเสริมสร้างความสามารถในการพัฒนาสู่เมืองแห่งพลังงาน ทดแทน และการประหยัดพลังงาน

ประเด็นการพัฒนาที่ ๔

การพัฒนาคน ชุมชน และสังคมให้น่าอยู่ เข้มแข็ง ตามหลักปรัชญาของเศรษฐกิจพอเพียง

๑. วัตถุประสงค์ของประเด็นการพัฒนา

- ๑.๑ ประชาชนได้รับสวัสดิการพื้นฐานอย่างทั่วถึง มีคุณภาพชีวิตที่ดี และมีความสุข
- ๑.๒ การศึกษามีคุณภาพและมาตรฐานชาติ
- ๑.๓ ชุมชนเข้มแข็งตามหลักปรัชญาของเศรษฐกิจพอเพียง
- ๑.๔ การฟื้นฟูเยียวยาจากการได้รับผลกระทบจากสถานการณ์แพร่ระบาดของเชื้อไวรัสโคโรนา ๒๐๑๙ (COVID-๑๙)

๒. ตัวชี้วัดและค่าเป้าหมาย

วัตถุประสงค์ ของประเด็นการพัฒนา	ตัวชี้วัด/ เป้าหมายรวม ๕ ปี	ข้อมูลพื้นฐาน				เป้าหมายรายปี				
		๒๕๖๒	๒๕๖๓	๒๕๖๔	๒๕๖๕	๒๕๖๖	๒๕๖๗	๒๕๖๘	๒๕๖๙	๒๕๗๐
๒.๑ ประชาชนได้รับสวัสดิการพื้นฐานอย่างทั่วถึงมีคุณภาพชีวิตที่ดี และมีความสุข	๒.๑.๑ ดัชนีความมั่นคงของมนุษย์/๗๔	๗๓	๖๗	๖๘	N/A	๗๐	๗๑	๗๒	๗๓	๗๔
๒.๒ การศึกษามีคุณภาพตามมาตรฐานชาติ	๒.๒.๑ คุณภาพผู้เรียนด้านวิชาการและคุณลักษณะที่พึงประสงค์สู่มาตรฐานการศึกษาชาติเพิ่มขึ้น ร้อยละ ๕ ต่อปี/ร้อยละ ๙๐	N/A	N/A	N/A	N/A	๗๐	๗๕	๘๐	๘๕	๙๐
	๒.๒.๒ ปีการศึกษาเฉลี่ยของคนจังหวัดนครศรีธรรมราชสูงกว่าเกณฑ์มาตรฐานประเทศ/๑๑.๕๐	๘.๔๙	๘.๓๒	N/A	N/A	๙.๕๐	๑๐.๐	๑๐.๕	๑๑.๐	๑๑.๕๐
๒.๓ ชุมชนเข้มแข็งตามหลักปรัชญาของเศรษฐกิจพอเพียง	๒.๓.๑ จำนวนชุมชนเข้มแข็งตามหลักปรัชญาของเศรษฐกิจพอเพียงเพิ่มขึ้น/๓๒๕ หมู่บ้าน	๒๓๐	๒๓๐	๑๓๙	N/A	๖๕	๖๕	๖๕	๖๕	๖๕

วัตถุประสงค์ ของประเด็นการพัฒนา	ตัวชี้วัด/ เป้าหมายรวม ๕ ปี	ข้อมูลพื้นฐาน				เป้าหมายรายปี				
		๒๕๖๒	๒๕๖๓	๒๕๖๔	๒๕๖๕	๒๕๖๖	๒๕๖๗	๒๕๖๘	๒๕๖๙	๒๕๗๐
๒.๔ การฟื้นฟูเยียวยา จากการได้รับ ผลกระทบจาก สถานการณ์แพร่ ระบาดของเชื้อไวรัส โคโรนา ๒๐๑๙ (COVID-๑๙)	๒.๔.๑ ร้อยละของ ประชาชนกลุ่มวัยทำงาน มีความรอบรู้ด้านสุขภาพ และพฤติกรรมการป้องกัน COVID-๑๙/ร้อยละ ๙๐	N/A	N/A	๑๘.๒	N/A	๕๐	๖๐	๗๐	๘๐	๙๐
	๒.๔.๒ ร้อยละของกลุ่ม วัยทำงานเฝ้าระวัง พฤติกรรมสุขภาพ/ ร้อยละ ๙๐	N/A	N/A	๗๐.๖	N/A	๘๐	๘๒	๘๕	๘๗	๙๐
๒.๔ การฟื้นฟูเยียวยา จากการได้รับ ผลกระทบจาก สถานการณ์แพร่ ระบาดของเชื้อไวรัส โคโรนา ๒๐๑๙ (COVID-๑๙)	๒.๔.๓ ร้อยละของ แรงงานที่ได้รับการ บรรจุนานในจังหวัด นครศรีธรรมราช/ ร้อยละ ๖๘	๘๗.๗ ๕	๘๘.๓ ๔	๗๗. ๓๖ (ณ สิงหาคม ๒๕๖๔)	N/A	๖๔	๖๕	๖๖	๖๗	๖๘

๓. แนวทางการพัฒนา

- ๓.๑ พัฒนาคอนคุณภาพการให้บริการทางสังคม และการเข้าถึงสวัสดิการพื้นฐานของประชาชน
อย่างทั่วถึง เป็นธรรมและมีคุณภาพชีวิตที่ดี
- ๓.๒ ส่งเสริมสุขภาพของประชาชนให้มีสุขภาพดีถ้วนหน้าและมีความสุข
- ๓.๓ สร้างความปรองดองสมานฉันท์ และส่งเสริมการมีจิตสาธารณะ มีความรับผิดชอบตัวส่วนรวม
แก่ประชาชน ชุมชน สังคม เป็น “นครที่น่าอยู่ ชุมชนเข้มแข็ง”
- ๓.๔ ยกระดับคุณภาพการศึกษาทุกระดับให้ได้มาตรฐานชาติ และสอดคล้องกับ “นครแห่งการเรียนรู้”
- ๓.๕ เสริมสร้างเศรษฐกิจชุมชนให้เข้มแข็ง มั่งคั่ง ยั่งยืน สร้างงาน สร้างอาชีพตามหลักปรัชญา
ของเศรษฐกิจพอเพียง
- ๓.๖ พัฒนาโครงสร้างพื้นฐาน และปัจจัยพื้นฐานเพื่อคุณภาพชีวิตที่ดีของประชาชน
- ๓.๗ พัฒนาคอนทุกช่วงวัย ให้มีศักยภาพเพื่อมีคุณภาพชีวิตที่ดี
- ๓.๘ ฟื้นฟูเยียวยาผู้ที่ได้รับผลกระทบจากการได้รับผลกระทบจากสถานการณ์แพร่ระบาดของเชื้อไวรัส
โคโรนา ๒๐๑๙ (COVID-๑๙)

ประเด็นการพัฒนาที่ ๕

การรักษาความมั่นคงและความสงบเรียบร้อย

๑. วัตถุประสงค์ของประเด็นการพัฒนา

- ๑.๑ สังคมปลอดภัยจากยาเสพติด
- ๑.๒ ประชาชนมีความปลอดภัยในชีวิตและทรัพย์สิน มีคุณภาพชีวิตที่ดี
- ๑.๓ อำนวยความสะดวกและแก้ไขปัญหาความเดือดร้อนของประชาชน

๒. ตัวชี้วัดและค่าเป้าหมาย

วัตถุประสงค์ ของประเด็นการพัฒนา	ตัวชี้วัด/ เป้าหมายรวม ๕ ปี	ข้อมูลพื้นฐาน				เป้าหมายรายปี				
		๒๕๖๒	๒๕๖๓	๒๕๖๔	๒๕๖๕	๒๕๖๖	๒๕๖๗	๒๕๖๘	๒๕๖๙	๒๕๗๐
๒.๑ สังคมปลอดภัย จากยาเสพติด	๒.๑.๑ ร้อยละของ หมู่บ้าน/ชุมชนเอาชนะ ปัญหายาเสพติด อย่างยั่งยืน/ร้อยละ ๕๒	๕๒.๖ ๓	๓๐.๖ ๔	N/A	N/A	๓๕	๔๐	๔๕	๕๐	๕๒
๒.๒ ประชาชนมีความ ปลอดภัยในชีวิตและ ทรัพย์สิน และมี คุณภาพชีวิตที่ดี	๒.๒.๑ อัตราการลดลง ของคดีอาชญากรรม ฐานความผิดเกี่ยวกับ ชีวิตร่างกายและเพศ และฐานความผิด เกี่ยวกับทรัพย์สินลดลง/ ร้อยละ ๒๐	๔.๙๖	- ๑๔.๗ ๐	๒.๖	N/A	๑๕	๑๕	๑๕	๒๐	๒๐
	๒.๒.๒ ร้อยละการลดลง ของจำนวนผู้เสียชีวิต ต่อประชากรแสนคน จากอุบัติเหตุ/ร้อยละ ๑๔	๒๖	๒๔	N/A	N/A	๑๘	๑๗	๑๖	๑๕	๑๔
๒.๓ อำนวยความ สะดวกและแก้ไข ปัญหาความเดือดร้อน ของประชาชน	๒.๓.๑ ร้อยละของเรื่อง ร้องเรียนที่ผ่านศูนย์ ดำรงธรรมจังหวัดทุก ช่องทางสามารถแก้ไข เชิงคุณภาพ จนได้ข้อ ยุติ/ร้อยละ ๙๔	๙๙.๑ ๑	๙๙.๗ ๑	๙๖.๒ ๕ (ต.ค. ๖๓ - มิ.ย. ๖๔)	N/A	๙๔	๙๔	๙๔	๙๔	๙๔

๓. แนวทางการพัฒนา

- ๓.๑ พัฒนาระบบและมาตรการเพื่อการป้องกัน ปรามปราม บำบัดรักษา และบริหารจัดการ สร้างความเข้มแข็งและพัฒนามวลชนเอาชนะปัญหาเสพติดอย่างยั่งยืน
- ๓.๒ พัฒนาและเสริมสร้างศักยภาพกลไกบริหารจัดการระบบความมั่นคงและความปลอดภัยในชีวิต และทรัพย์สิน และก้าวสู่เมืองอัจฉริยะ (Smart City) ทางด้าน Smart Living ในด้านการเป็น เมืองปลอดภัย (Safe City) และด้านสิ่งแวดล้อม
- ๓.๓ พัฒนาระบบจุดตรวจความมั่นคงและจุดตรวจสัมพันธ์ให้มีประสิทธิภาพ
- ๓.๔ เสริมสร้างความตระหนักรู้ด้านความมั่นคงและการบังคับใช้กฎหมายตามหลักธรรมาภิบาล
- ๓.๕ พัฒนาบุคลากรด้านความมั่นคงให้มีความรู้ความสามารถในการปฏิบัติหน้าที่ตามมาตรฐานสากล
- ๓.๖ พัฒนาระบบการบริหารจัดการข้อร้องเรียนเชิงคุณภาพ

ประเด็นการพัฒนาที่ ๖

การส่งเสริมศาสนา ศิลปะ และวัฒนธรรม

๑. วัดคู่ประสงค์ของประเด็นการพัฒนา

- ๑.๑ ศาสนา ประเพณี ศิลปะ และวัฒนธรรมได้รับการสืบสานอย่างต่อเนื่อง
- ๑.๒ ชุมชนและสังคมมีความสุข
- ๑.๓ มรดกภูมิปัญญาทางวัฒนธรรมได้รับการรักษาสืบทอด

๒. ตัวชี้วัดและค่าเป้าหมาย

วัตถุประสงค์ ของประเด็นการพัฒนา	ตัวชี้วัด/ เป้าหมายรวม ๕ ปี	ข้อมูลพื้นฐาน				เป้าหมายรายปี				
		๒๕๖๒	๒๕๖๓	๒๕๖๔	๒๕๖๕	๒๕๖๖	๒๕๖๗	๒๕๖๘	๒๕๖๙	๒๕๗๐
๒.๑ ศาสนา ประเพณี ศิลปะ และวัฒนธรรม ได้รับการสืบสานอย่างต่อเนื่อง	๒.๑.๑ จำนวนกิจกรรมทางศาสนา ประเพณี ศิลปะ และวัฒนธรรม ได้รับการสืบสานอย่างต่อเนื่อง/๑๒ กิจกรรม	๔	๕	๖	N/A	๘	๙	๑๐	๑๑	๑๒
๒.๒ ชุมชนและสังคม มีความสุข	๒.๒.๑ จำนวนชุมชนเข้มแข็งใน ๓ มิติ (มิติศาสนา/เศรษฐกิจพอเพียง/วิถีวัฒนธรรมไทย) เพิ่มขึ้น ๑๐ ชุมชน ต่อปี/๑๐๓ ชุมชน	๒๓	๓๓	๔๓	N/A	๖๓	๗๓	๘๓	๙๓	๑๐๓
๒.๓ มรดกภูมิปัญญาทางวัฒนธรรมได้รับการรักษาสืบทอด	๒.๓.๑ จำนวนมรดกภูมิปัญญาทางวัฒนธรรม (๗ สาขา) ได้รับการรักษาสืบทอด/๑๐ กิจกรรม	๒	๓	๔	N/A	๖	๗	๘	๙	๑๐

คำอธิบาย

มรดกภูมิปัญญาทางวัฒนธรรม หมายถึง การปฏิบัติ การเป็นตัวแทน การแสดงออก ความรู้ ทักษะ ตลอดจนเครื่องมือ วัตถุ สิ่งประดิษฐ์ และพื้นที่ทางวัฒนธรรมที่เกี่ยวข้องกับสิ่งเหล่านั้น ซึ่งชุมชน กลุ่มชน และในบางกรณีปัจเจกบุคคล ยอมรับว่าเป็นส่วนหนึ่งของมรดกทางวัฒนธรรมของตน มรดกภูมิปัญญาทางวัฒนธรรมซึ่งถ่ายทอดจากคนรุ่นหนึ่งไปยังคนอีกรุ่นหนึ่ง เป็นสิ่งที่ชุมชนและกลุ่มชนสร้างขึ้นใหม่ อย่างสม่ำเสมอ เพื่อตอบสนองต่อสภาพแวดล้อมของตน เป็นปฏิสัมพันธ์ของพวกเขาที่มีต่อธรรมชาติและประวัติศาสตร์ของตนและทำให้คนเหล่านั้น เกิดความรู้สึกร่วมกันที่มีอัตลักษณ์ และความต่อเนื่อง ดังนั้น จึงก่อให้เกิดความเคารพต่อความหลากหลายทางวัฒนธรรม และการคิดสร้างสรรค์ของมนุษย์

มรดกภูมิปัญญาทางวัฒนธรรม เป็นสมบัติอันล้ำค่าที่บรรพบุรุษได้สร้างสรรค์ สืบส่ง และสืบทอด มาถึงลูกหลานรุ่นต่อรุ่น ซึ่งประกอบด้วย ความรู้ ความคิด ทักษะ ความชำนาญ ความเชี่ยวชาญ ที่แสดงออกผ่าน ทางภาษา วรรณกรรม ศิลปะการแสดง ขนบธรรมเนียมประเพณี พิธีกรรม งานช่างฝีมือดั้งเดิม การเล่น กีฬา ศิลปะการต่อสู้ป้องกันตัว ความรู้เกี่ยวกับธรรมชาติและจักรวาล

มรดกภูมิปัญญาทางวัฒนธรรม ๗ สาขา ได้แก่

๑. สาขาศิลปะการแสดง
๒. สาขางานช่างฝีมือดั้งเดิม
๓. สาขาวัฒนธรรมพื้นบ้าน
๔. สาขากีฬาภูมิปัญญาไทย
๕. สาขาแนวปฏิบัติทางสังคม พิธีกรรมและงานเทศกาล
๖. สาขาความรู้และแนวปฏิบัติเกี่ยวกับธรรมชาติและจักรวาล
๗. สาขาภาษา

๓. แนวทางการพัฒนา

๓.๑ พัฒนาและอนุรักษ์วัฒนธรรม ประเพณี ศิลปะ ภูมิปัญญาแผ่นดิน ให้มีความยั่งยืน สร้างคุณค่าเพิ่มแก่ชุมชนและจังหวัด และพัฒนาทักษะชีวิตวิถีใหม่

๓.๒ ส่งเสริม สนับสนุนการเผยแพร่มรดกทางวัฒนธรรม และทำนุบำรุงศาสนา

๑.๔ ยุทธศาสตร์การพัฒนาขององค์กรปกครองส่วนท้องถิ่นในเขตจังหวัดนครศรีธรรมราช

พ.ศ.(๒๕๖๖-๒๕๗๐)

วิสัยทัศน์ “ องค์กรหลักในการพัฒนา ยึดหลักธรรมาภิบาล และปรัชญาเศรษฐกิจพอเพียง ”

ยุทธศาสตร์การพัฒนา

ยุทธศาสตร์การพัฒนาขององค์กรปกครองส่วนท้องถิ่นในเขตจังหวัดนครศรีธรรมราช (พ.ศ. ๒๕๖๖-๒๕๗๐) ได้กำหนดขึ้นเพื่อให้สอดคล้องกับสภาพการณ์ในปัจจุบัน ภายใต้แนวคิด “หลักความพอเพียง” ตามแนวพระราชดำริฯ โดยอาศัยกรอบแนวทางจากยุทธศาสตร์การพัฒนาประเทศตามยุทธศาสตร์ชาติ ๒๐ ปี แผนพัฒนาเศรษฐกิจและสังคมแห่งชาติ ฉบับที่ ๑๒ แผนพัฒนาภาคใต้ ยุทธศาสตร์การพัฒนากลุ่มจังหวัดภาคใต้ฝั่งอ่าวไทย ยุทธศาสตร์การพัฒนาจังหวัดนครศรีธรรมราช และภารกิจ ๖ ด้านขององค์กรปกครองส่วนท้องถิ่นตามแผนปฏิบัติการกำหนดขั้นตอนการกระจายอำนาจฯ มาตรา ๓๒ (๑) รวมทั้งได้ทบทวนจากยุทธศาสตร์การ

กิจ และเป้าหมายการพัฒนา ดังนี้

ยุทธศาสตร์ที่ ๑ การพัฒนาเศรษฐกิจ

พันธกิจ

๑. พัฒนาศักยภาพเกษตรกรให้มีองค์ความรู้ตามแนวพระราชดำริเศรษฐกิจพอเพียง การบริหารจัดการ การตลาด และส่งเสริมการสร้างเครือข่ายเกษตรกร

๒. พัฒนาอาชีพที่สอดคล้องกับบริบทของชุมชน และความต้องการของตลาด วิสาหกิจชุมชน สนับสนุนการใช้ภูมิปัญญาท้องถิ่นและส่งเสริมการนำเทคโนโลยีมาใช้ในการเพิ่มมูลค่าการผลิต ด้านการเกษตร อุตสาหกรรมและบริการ ฯลฯ

๓. ส่งเสริมการผลิตและจำหน่ายสินค้าเกษตร

๔. ส่งเสริมการผลิตภาคอุตสาหกรรมที่สะอาด เป็นมิตรต่อสิ่งแวดล้อม

๕. จัดให้มีระบบโครงสร้างพื้นฐานและแหล่งน้ำเพื่อการเกษตรอย่างทั่วถึงและพอเพียง

๖. ฟื้นฟู พัฒนาทรัพยากรเพื่อการท่องเที่ยว ทั้งแหล่งท่องเที่ยว บุคลากร ภาคการตลาด ประชาสัมพันธ์การท่องเที่ยวเพื่อเสริมสร้างภาพลักษณ์ที่ดีของจังหวัด

๗. ส่งเสริมการลงทุน การพาณิชย์ และพัฒนาธุรกิจที่เกี่ยวข้องกับการท่องเที่ยว

๘. ส่งเสริม สนับสนุนการวิจัยพัฒนาที่ผสมผสานภูมิปัญญาท้องถิ่นกับองค์ความรู้ใหม่ สนับสนุน การวิจัยและพัฒนาความร่วมมือระหว่างนักวิชาการและชุมชน โดยให้ความสำคัญกับความสอดคล้องกับความต้องการ ภาค เศรษฐกิจชุมชน

๙. พัฒนาคือเชื่อมโยงของระบบตลาด ระบบขนส่งและระบบโลจิสติกส์

เป้าหมายการพัฒนา

๑. รายได้ของชุมชนเพิ่มขึ้นโดยเฉลี่ยร้อยละ ๑๐ ต่อปี

๒. จังหวัดนครศรีธรรมราชเป็นเมืองเกษตรสมัยใหม่

๓. จังหวัดนครศรีธรรมราชเป็นเมืองนำท่องเที่ยวติดอันดับของภาคใต้

๔. เศรษฐกิจเติบโตในอัตราที่เหมาะสมกับศักยภาพของจังหวัด โดยให้ความสำคัญกับการเพิ่มมูลค่า การค้าการลงทุนของจังหวัด

ยุทธศาสตร์ที่ ๒ การบริหารจัดการทรัพยากรธรรมชาติ สิ่งแวดล้อมและพลังงาน

พันธกิจ

๑. ฟื้นฟูพื้นที่ป่าและระบบนิเวศให้เกิดความอุดมสมบูรณ์

๒. ส่งเสริมการบริหารจัดการน้ำในพื้นที่ต้นน้ำและลุ่มน้ำอย่างมีประสิทธิภาพ โดยให้มีระบบช่วยตัดสินใจในการบริหารจัดการน้ำ ระบบพยากรณ์และเตือนภัยน้ำแล้งและน้ำท่วม รวมทั้งส่งเสริมให้มีระบบการจัดการน้ำเสีย

๓. ส่งเสริมให้มีมาตรการควบคุมการท่องเที่ยวในแหล่งท่องเที่ยวธรรมชาติในชุมชน ให้อยู่ในขีดความสามารถรองรับของระบบนิเวศ

๔. ส่งเสริมการดำรงชีวิตตามวิถีไทย เพื่อปลูกฝังค่านิยมการบริโภค อย่างพอเพียงและยั่งยืน การสร้างเครือข่ายชุมชน เพื่อการอนุรักษ์ทรัพยากรธรรมชาติและสิ่งแวดล้อมชุมชน

๕. ส่งเสริมให้ชุมชน หมู่บ้านมีส่วนร่วมในการบริหารจัดการเพื่อลดมลพิษและควบคุมกิจกรรมที่จะส่งผลกระทบต่อคุณภาพชีวิตและประชาชน เสริมสร้างประสิทธิภาพของกลไกการจัดการขยะชุมชน ขยะอันตราย ขยะอิเล็กทรอนิกส์ ขยะติดเชื้อส่งเสริมให้มีมาตรการสร้างแรงจูงใจให้เกิดการลดและคัดแยกขยะ ในแหล่งกำเนิด สนับสนุนการสร้างธุรกิจจากขยะรีไซเคิล และสนับสนุนให้มีระบบเก็บขนและกำจัดขยะ แบบบูรณาการ

๖. เสริมสร้างประสิทธิภาพในการกำจัด บำบัดมลพิษ ทั้งด้านวิชาการ บุคลากร และสร้างจิตสำนึกของชุมชนในการมีส่วนร่วมติดตาม ตรวจสอบ เฝ้าระวัง แก้ไขปัญหาสิ่งแวดล้อม

๗. ส่งเสริมสนับสนุนครัวเรือน ชุมชน ใช้พลังงานทดแทน พลังงานทางเลือก พลังงานใสสะอาด

๘. ผลักดันให้มีระบบคุ้มครองสิทธิมนุษยชนและการแบ่งปันผลประโยชน์ที่เป็นธรรม อนุรักษ์ฟื้นฟู ความหลากหลายของพันธุกรรมท้องถิ่น เพื่อรักษาปกป้องระบบนิเวศที่เชื่อมโยงวิถีชีวิตและวัฒนธรรมชุมชน

เป้าหมายการพัฒนา

๑. ทรัพยากรธรรมชาติและสิ่งแวดล้อมมีความสมดุลเชิงนิเวศอย่างยั่งยืน ประชาชนมีการดำรงชีวิตอยู่อย่างมีความสุขภายใต้คุณภาพสิ่งแวดล้อมที่ดี

๒. ประชาชนมีจิตสำนึกและมีส่วนร่วมในการบริหารจัดการทรัพยากรธรรมชาติและสิ่งแวดล้อม

๓. ครัวเรือน ชุมชน มีทางเลือกในการใช้พลังงาน และมีพลังงานใช้อย่างเพียงพอ

๔. คุณภาพสิ่งแวดล้อมอยู่ในเกณฑ์มาตรฐาน

ยุทธศาสตร์ที่ ๓ การพัฒนาสังคมและคุณภาพชีวิต

พันธกิจ

๑. พัฒนาศักยภาพคนและองค์กรภาคประชาสังคมให้มีศักยภาพเพื่อรองรับการพัฒนาในทุกด้าน

๒. พัฒนาคุณภาพการศึกษา กระบวนการเรียนรู้คุณธรรม จริยธรรม จัดการศึกษาทั้งในและนอกระบบสนับสนุนการจัดทำหลักสูตรท้องถิ่น ส่งเสริมให้เยาวชน ประชาชน ใช้ประโยชน์จากเทคโนโลยีสารสนเทศเชิงสร้างสรรค์อย่างฉลาดเพื่อเสริมสร้างการเรียนรู้

๓. สนับสนุนบุคลากรทางการศึกษาให้กับพื้นที่การศึกษาที่ขาดแคลน

๔. พัฒนาและปรับเปลี่ยนพฤติกรรมสุขภาพอนามัย พัฒนาสิ่งแวดล้อมชุมชนให้ถูกสุขลักษณะ

๕. พัฒนาบุคลากรทางการแพทย์และสาธารณสุข ส่งเสริมการบริหารจัดการแพทย์แผนไทย (แพทย์ทางเลือก) ทั้งในระดับชุมชน และ สถานพยาบาล

๖. ป้องกัน ควบคุมการแพร่ระบาดของยาเสพติดเพื่อลดจำนวนผู้เสพและผู้เกี่ยวข้องให้น้อยลง

๗. ควบคุมการแพร่ระบาดของโรคติดต่อร้ายแรงและป้องกันการเกิดโรคไม่ติดต่อ เฝ้าระวัง ป้องกันปัญหาการป่วยและตายด้วยโรคอุบัติใหม่และโรคอุบัติซ้ำ

๘. ส่งเสริมการจัดระเบียบชุมชน สังคม การรักษาความสงบเรียบร้อยและการ
บรรเทาสาธารณภัย เพื่อความปลอดภัยในชีวิตและทรัพย์สินของประชาชน

๙. พัฒนาการกีฬา เสริมสร้างโอกาสให้ประชาชนทุกกลุ่มออกกำลังกายและเล่นกีฬา จัดหา
สถานที่จัดกิจกรรมออกกำลังกายและเล่นกีฬาอย่างทั่วถึง

๑๐. ส่งเสริมการทำนุบำรุงและรักษาศิลปวัฒนธรรม จารีตประเพณี ภูมิปัญญาท้องถิ่น พัฒนา
พื้นที่อยู่อาศัยแหล่งเรียนรู้ทางวัฒนธรรม เพื่อส่งเสริมการเรียนรู้ของเยาวชนและประชาชน และเผยแพร่สู่สังคมโลก

๑๑. สงเคราะห์ และพัฒนาเด็ก เยาวชน สตรี คนชรา คนพิการ และผู้ด้อยโอกาสในสังคมให้มี
คุณภาพชีวิตที่ดีและพึ่งพาตนเองได้ มีงานทำ มีที่อยู่อาศัย และได้รับการศึกษา

๑๒. สร้างกระบวนการมีส่วนร่วมเพื่อความเข้มแข็งของชุมชน สนับสนุนกระบวนการเรียนรู้
ชุมชน การจัดทำแผนแม่บทชุมชน ส่งเสริมกิจกรรมชุมชนเกษตร อุตสาหกรรมชุมชน และสวัสดิการชุมชน

๑๓. ส่งเสริมระบบการแพทย์ฉุกเฉิน เพื่อลดอัตราการบาดเจ็บหรือสูญเสียชีวิต

เป้าหมายการพัฒนา

๑. ประชาชน/เยาวชน มีความรู้ มีคุณธรรม จริยธรรม ดำรงชีวิตได้อย่างปกติสุข

๒. ประชาชนได้รับสวัสดิการพื้นฐานอย่างทั่วถึง เป็นธรรม และมีความปลอดภัยในชีวิตและ
ทรัพย์สิน

๓. ประชาชนมีคุณภาพชีวิตเพิ่มขึ้นทั้งทางร่างกาย จิตใจ สติปัญญา รวมทั้งมีอนามัยการเจริญ
พันธุ์ที่เหมาะสมในทุกช่วงวัย

๔. ประชาชนมีโอกาสในการเข้าถึงระบบสุขภาพที่มีคุณภาพเพิ่มขึ้น และปัจจัยเสี่ยงต่อสุขภาพ
ลดลง

ยุทธศาสตร์ที่ ๔ การพัฒนาโครงสร้างพื้นฐาน

พันธกิจ

๑. พัฒนาเส้นทางคมนาคมภายในเขตพื้นที่รับผิดชอบให้ได้มาตรฐาน สะดวก ปลอดภัยอย่าง
ทั่วถึง

๒. พัฒนาระบบโครงสร้างพื้นฐานให้มีประสิทธิภาพและครบถ้วนเพียงพอ

๓. พัฒนาระบบสาธารณูปโภค สาธารณูปการขั้นพื้นฐานให้มีประสิทธิภาพอย่างทั่วถึงทุกพื้นที่

เป้าหมายการพัฒนา

๑. มีระบบโครงสร้างพื้นฐานที่ได้มาตรฐาน มีความสะดวก รวดเร็ว ปลอดภัย และเชื่อมโยงกับ
ระบบขนส่งอื่น รวมทั้งเพียงพอต่อความต้องการของประชาชน

๒. มีระบบสาธารณูปโภค สาธารณูปการขั้นพื้นฐานที่มีประสิทธิภาพทั่วถึงทุกพื้นที่

ยุทธศาสตร์ที่ ๕ การเสริมสร้างธรรมาภิบาลและการบริหารกิจการบ้านเมืองที่ดี

พันธกิจ

๑. รมรรงค์สร้ร้งกระบวนกรรเรียนรู้ ปลูกฝ้งจิตสำนึก ค่านิยมตามหลักกรร
ปกครองระบบประชาธิปไตยอันมีพระมหากษัตริย์ทรงเป็นประมุข เสริมสร้ร้งวัฒนธรรมกรรเมืองแบบ
ประชาธิปไตยและจิตสำนึกธรรมาภิบาลให้แก่เยววชน ประชาชนทุกระดับ ทุกภคคส่วน

๒. พัฒนกรรกรรบริหารจัดการองค์กรรตามหลักธรรมาภิบาลให้มีประสิทธิภคคและโปร่งใส สนับสนุน
ให้ใช้ทรัพยากรในการบริหารอย่างคุ้มคค่า ปรับปรุงระบบข้อมูลและรูปแบบกรรให้บริการประชาชน ลดชั้นตอนกรร
ท้งกรรเพื่ออำนวยความสะดวกแก่ประชาชน

๓. พัฒนและส่งเสริมกรรจัดทำแผนพัฒนาท้องถิ่นที่ตอบสนองคความต้องการในระดับชุมชน
ภคคใต้กระบวนกรรมีส่วนร่วมจากทุกภคคส่วน สนับสนุนให้มีระบบฐานข้อมูลกลลางและระบบกรรติดตาม
ประเมินผล

๔. พัฒนคักยภคคบุคลากรองค์กรรอย่างสม่เสมอและต่อเนื่อง เพื่อเสริมสร้ร้งประสิทธิภคคใน
กรรปฏิบัติรชกรร

เป้าหมายกรรพัฒนา

๑. ประชาชนมีจิตสำนึกที่ดี มีส่วนร่วมในการพัฒนาท้องถิ่น

๒. องค์กรรปกครองส่วนท้องถิ่นมีความพร้อมในการแก้ปัญหาและให้บริการประชาชน

๓. มีกรรบริหารจัดการที่โปร่งใสและมีประสิทธิภคค และเพิ่มกรรมีส่วนร่วมของทุกภคคคในการ

พัฒนา

๒. ยุทธศาสตร์ขององค์กรปกครองส่วนท้องถิ่น

๒.๑ วิสัยทัศน์

“นากะชะตำบลน่าอยู่ ผู้คนใฝ่ศึกษา พัฒนาคุณภาพชีวิต เศรษฐกิจก้าวไกล”

๒.๒ ยุทธศาสตร์การพัฒนา

ยุทธศาสตร์
การพัฒนาด้านสังคมและคุณภาพชีวิต
การพัฒนาด้านโครงสร้างพื้นฐาน
การพัฒนาด้านเศรษฐกิจ
การพัฒนาด้านการศึกษา ศาสนา ศิลปวัฒนธรรม จารีตประเพณี ภูมิปัญญาท้องถิ่นและกีฬานันทนาการ
การพัฒนาด้านการบริหารจัดการทรัพยากรธรรมชาติและสิ่งแวดล้อม
การพัฒนาด้านการเมืองการปกครองการบริหารงาน

๒.๓ เป้าประสงค์

๑. การคมนาคมและสาธารณูปโภคสาธารณูปการ เพียงพอและทั่วถึง
๒. มีแหล่งเรียนรู้ สถานศึกษาที่มีคุณภาพ
๓. ส่งเสริมให้ประชาชนยึดมั่นในหลักคำสอนของศาสนา อนุรักษ์ไว้ซึ่งศิลปะ วัฒนธรรม จารีตประเพณี และภูมิปัญญาท้องถิ่น
๔. ประชาชนมีสุขภาพอนามัยที่ดี
๕. เด็ก สตรี คนชรา และผู้ด้อยโอกาส สามารถพึ่งพาตนเองได้
๖. เกิดความสงบเรียบร้อยในเขตพื้นที่และสามารถช่วยเหลือได้ทันทั่วทั้งที่เมื่อเกิดสาธารณภัย
๗. อนุรักษ์ พัฒนาและใช้ประโยชน์จากทรัพยากรธรรมชาติและสิ่งแวดล้อมอย่างเหมาะสมและยั่งยืน
๘. ประชาชนมีงานทำและมีรายได้เพิ่มมากขึ้น
๙. ส่งเสริม ผลักดัน แหล่งท่องเที่ยวในตำบลให้เป็นที่รู้จัก
๑๐. ประชาชนมีส่วนร่วมในการพัฒนาท้องถิ่น
๑๑. บริหารจัดการองค์กรให้ได้มาตรฐานตามหลักการบริหารจัดการบ้านเมืองที่ดี

๒.๔ ตัวชี้วัด

๑. การพัฒนาโครงสร้างพื้นฐานและสาธารณูปโภคให้มีความครบครัน
๒. มีการพัฒนาที่ยั่งยืนควบคู่ไปกับการอนุรักษ์ทรัพยากรธรรมชาติและสิ่งแวดล้อม
๓. ประชาชนมีรายได้และมีคุณภาพชีวิตที่ดี
๔. ประชาชนในพื้นที่ได้รับการดูแลอย่างทั่วถึง ชุมชนมีความเข้มแข็งและมีศิลปวัฒนธรรมท้องถิ่นที่ดีงาม
๕. การบริการที่มีคุณภาพ

๒.๕ ค่าเป้าหมาย

ยุทธศาสตร์	เป้าหมาย
๑. ยุทธศาสตร์การพัฒนา ด้านสังคมและคุณภาพ ชีวิต	-โครงการพัฒนาสังคมและส่งเสริมคุณภาพชีวิตต่างๆ เช่น การช่วยเหลือผู้สูงอายุ ผู้พิการ ผู้ป่วยเอดส์ ผู้ ยากไร้ ผู้ด้อยโอกาส ส่งเสริมเยาวชน สตรี - อุดหนุน อปท.อื่น ส่วนราชการหรือหน่วยอื่นของรัฐ องค์กรประชาชน องค์กรการกุศล องค์กรที่จัดตั้งตาม กฎหมาย เพื่อดำเนินโครงการที่มีวัตถุประสงค์เพื่อพัฒนาด้านสังคมและส่งเสริมคุณภาพชีวิต ฯลฯ - ดำเนินการหรืออุดหนุนหน่วยงานที่ดำเนินการแก้ไขปัญหาเสพติด - เพิ่มศักยภาพการปฏิบัติงานให้แก่ อปพร. ฝึกอบรมราษฎรในหมู่บ้านให้มีความรู้ การป้องกันและบรรเทา สาธารณภัยและลดอุบัติเหตุบนท้องถนน ฯลฯ - การส่งเสริมงานสาธารณสุข การควบคุมและป้องกันโรค ฯลฯ - พัฒนา ส่งเสริม สนับสนุนการบริการสาธารณสุขของหมู่บ้าน กองทุนหลักประกันสุขภาพ อบต. นากะชะ ฯลฯ - ป้ายจราจร กระจกโค้งป้องกันอุบัติเหตุ ไฟ ฯลฯ
๒. ยุทธศาสตร์การพัฒนา ด้านโครงสร้างพื้นฐาน	-การก่อสร้าง ปรับปรุง บำรุงรักษาโครงสร้างพื้นฐานต่างๆในพื้นที่ เช่น ถนน สะพาน รางระบายน้ำที่ปลอดภัย เหลี่ยม ท่อ คสล. ระบบน้ำอุปโภคบริโภค อาคารต่างๆ กระจับ ฯลฯ
๓. ยุทธศาสตร์การพัฒนา ด้านเศรษฐกิจ	- พัฒนา วางแผน ส่งเสริมการลงทุนและการพาณิชย์ กรรม พัฒนา วางแผน ส่งเสริมการท่องเที่ยวในพื้นที่ตำบลนากะชะ - สนับสนุน ส่งเสริมกลุ่ม อาชีพต่างในตำบล การจัดฝึกอบรมให้ความรู้ การอุดหนุน การจัดกิจกรรมส่งเสริม พัฒนา กลุ่ม ฯลฯ
๔. ยุทธศาสตร์การพัฒนา ด้านการศึกษา ศาสนา ศิลปวัฒนธรรม จารีต ประเพณี ภูมิปัญญา ท้องถิ่น และ กีฬา นันทนาการ	- พัฒนา ส่งเสริม สนับสนุน การศึกษา การกีฬา ทั้งในระบบและนอกระบบสร้างเสริมสุขภาวะในชุมชน เช่น การสนับสนุนการศึกษาโรงเรียนในเขตพื้นที่ การจัดการแข่งขันกีฬา การส่งนักกีฬาเข้าร่วมการแข่งขัน ฯลฯ -การจัดกิจกรรมส่งเสริม สนับสนุนศิลปะ วัฒนธรรม ประเพณีและภูมิปัญญาท้องถิ่น อนุรักษ์และจรรโลงไว้ ซึ่งการศาสนาและวัฒนธรรม เช่น โครงการประเพณีลอยกระทง แห่ผ้าขึ้นธาตุ รดน้ำขอพรผู้สูงอายุ โครงการแห่เทียนจำนำพรรษา ฯลฯ
๕. ยุทธศาสตร์การพัฒนา ด้านการบริหารจัดการและ การอนุรักษ์ ทรัพยากรธรรมชาติและ สิ่งแวดล้อม	-การบริหารจัดการและการอนุรักษ์ทรัพยากรธรรมชาติและสิ่งแวดล้อม เช่น ปลูกต้นไม้ในป่าชุมชนป่าต้นน้ำ ป่าสาธารณะ ปลูกหญ้าแฝก อนุรักษ์ฟื้นฟูแหล่งน้ำ สร้างและซ่อมแซมฝายชะลอน้ำ ตามพระราชดำริฯ เป็น ต้น -ส่งเสริมแหล่งท่องเที่ยวเชิงอนุรักษ์
๖. ยุทธศาสตร์การพัฒนา ด้านการเมืองการปกครอง การบริหารงาน	-เพื่อพัฒนาระบบการเมืองในระบอบประชาธิปไตยอันมีพระมหากษัตริย์ทรงเป็นประมุข เพื่อให้การ บริหารงานมีประสิทธิภาพและประสิทธิผลสูงสุด - การปลูกจิตสำนึกให้ราษฎรมีความสามัคคี โปร่งดอง สมานฉันท์ เพื่อความมั่นคงของชาติ เพิ่ม ประสิทธิภาพ -การพัฒนาสถานที่และอุปกรณ์ต่างๆ -การพัฒนาอบรมให้ความรู้แก่คณะผู้บริหาร พนักงานส่วนตำบล ลูกจ้างประจำ พนักงานจ้าง ผู้นำชุมชน และประชาชนในตำบล ฯลฯ

๒.๖ กลยุทธ์พัฒนา

๑. ยุทธศาสตร์การพัฒนาด้านสังคมและคุณภาพชีวิต

- ๑.๑ การพัฒนาสวัสดิการสังคม
- ๑.๒ การพัฒนาสาธารณสุข
- ๑.๓ การพัฒนาสร้างจิตสำนึกเพื่อป้องกันและแก้ไขปัญหาการแพร่ระบาดของยาเสพติด
- ๑.๔ การสร้างความเข้มแข็งชุมชน สนับสนุนความปลอดภัยในชีวิตและทรัพย์สิน

๒. ยุทธศาสตร์การพัฒนาด้านโครงสร้างพื้นฐาน

- ๒.๑ การพัฒนาก่อสร้าง ปรับปรุง บำรุงรักษาถนน ทางเท้า ท่อระบายน้ำ สะพาน และอาคารสถานที่
- ๒.๒ การพัฒนา ปรับปรุง และติดตั้งไฟฟ้าสาธารณะ
- ๒.๓ การพัฒนา ก่อสร้าง ปรับปรุง และบำรุงรักษาระบบน้ำอุปโภค – บริโภค และน้ำเพื่อการเกษตร

๓. ยุทธศาสตร์การพัฒนาด้านเศรษฐกิจ

- ๓.๑ การพัฒนาส่งเสริมอาชีพแก่ประชาชน
- ๓.๒ การส่งเสริมและพัฒนาการท่องเที่ยว

๔. ยุทธศาสตร์การพัฒนาทางการศึกษา ศาสนา ศิลปวัฒนธรรม จารีตประเพณี ภูมิปัญญาท้องถิ่นและกีฬานันทนาการ

- ๔.๑ การพัฒนาคุณภาพการศึกษา และพัฒนาการเรียนรู้
- ๔.๒ การส่งเสริม สนับสนุน ทำนุบำรุงศาสนา ศิลปวัฒนธรรม ประเพณี และภูมิปัญญาท้องถิ่น
- ๔.๓ การส่งเสริมการกีฬาและนันทนาการ

๕. ยุทธศาสตร์การพัฒนาด้านการบริหารจัดการและการอนุรักษ์ทรัพยากรธรรมชาติและสิ่งแวดล้อม

- ๕.๑ การพัฒนา ฟื้นฟูและอนุรักษ์ทรัพยากรธรรมชาติและสิ่งแวดล้อม
- ๕.๒ การส่งเสริมและพัฒนาการท่องเที่ยว

๖. ยุทธศาสตร์การพัฒนาด้านการเมืองการปกครองการบริหารงาน

- ๖.๑ การส่งเสริมการมีส่วนร่วมในการพัฒนาท้องถิ่นของประชาชน
- ๖.๒ การพัฒนาบุคลากรและองค์กรให้ทันสมัย มีประสิทธิภาพในการบริหาร เพื่อให้การบริการที่ดีแก่ประชาชนและเป็นองค์กรธรรมาภิบาล
- ๖.๓ พัฒนาการจัดเก็บรายได้ให้ทันสมัยและมีประสิทธิภาพ

๒.๗ จุดยืนทางยุทธศาสตร์ (Positioning) ขององค์การบริหารส่วนตำบลนากะชะ

การจัดทำแผนยุทธศาสตร์การพัฒนาองค์การบริหารส่วนตำบลนากะชะ พ.ศ. ๒๕๖๖-๒๕๗๐ กำหนดตามหนังสือกระทรวงมหาดไทย ด่วนที่สุด ที่ มท ๐๘๑๐.๓/ว ๗๔๖๗ ลงวันที่ ๑๔ ธันวาคม ๒๕๖๓ เรื่องแนวทางการจัดทำแผนพัฒนาขององค์กรปกครองส่วนท้องถิ่น (พ.ศ.๒๕๖๖-๒๕๗๐) โดยพิจารณาให้สอดคล้องกับยุทธศาสตร์การพัฒนาขององค์กรปกครองส่วนท้องถิ่นในเขตจังหวัด ยุทธศาสตร์จังหวัด ยุทธศาสตร์กลุ่มจังหวัด แผนพัฒนาจังหวัด แผนพัฒนากลุ่มจังหวัด แผนพัฒนาภาค แผนพัฒนาเศรษฐกิจและสังคมแห่งชาติ ฉบับที่ ๑๒ และยุทธศาสตร์ชาติ ๒๐ ปี อีกทั้งเป็นการดำเนินการภายใต้สถานการณ์และความเสี่ยงซึ่งเกิดจากการเปลี่ยนแปลงในจังหวัดและภายในประเทศ โดยเฉพาะความเคลื่อนไหวทางการเมืองในระดับประเทศ ที่มีผลกระทบต่อเศรษฐกิจ พลังงาน และการเปลี่ยนแปลงของสภาพภูมิอากาศ ที่เป็นไปอย่างรวดเร็วและส่งผลกระทบต่ออย่างชัดเจน ทิศทางการบริหารจัดการองค์การบริหารส่วนตำบล นำเอาจุดแข็งและศักยภาพที่มีอยู่ให้เป็นประโยชน์ต่อการพัฒนาตำบล เพื่อสร้างความเข้มแข็งอย่างยั่งยืน โดยให้ความสำคัญกับการพัฒนาระบบโครงสร้างพื้นฐาน การคมนาคมและการสัญจรให้ได้มาตรฐานเพียงพอต่อความต้องการของประชาชน รองรับเศรษฐกิจในท้องถิ่น พัฒนาคูณภาพชีวิตเด็ก สตรี คนชราและผู้ด้อยโอกาส จูงมั่งเน้นภายใต้หลักปรัชญาเศรษฐกิจพอเพียง ส่งเสริมศิลปวัฒนธรรม ประเพณี และภูมิปัญญาท้องถิ่น พัฒนาคูณภาพการศึกษาสู่ประชาคมอาเซียน ส่งเสริมศิลปวัฒนธรรม ประเพณี และภูมิปัญญาท้องถิ่น ยกกระดับคุณภาพชีวิต ป้องกันรักษาสุขภาพอนามัยของประชาชน ภายใต้ยุทธศาสตร์การพัฒนาดังนี้

๑. ยุทธศาสตร์การพัฒนาด้านสังคมและคุณภาพชีวิต
๒. ยุทธศาสตร์การพัฒนาด้านโครงสร้างพื้นฐาน
๓. ยุทธศาสตร์การพัฒนาด้านเศรษฐกิจ
๔. ยุทธศาสตร์การพัฒนาด้านการศึกษา ศาสนา ศิลปวัฒนธรรม จารีตประเพณี ภูมิปัญญาท้องถิ่นและกีฬานันทนาการ
๕. ยุทธศาสตร์การพัฒนาด้านการบริหารจัดการและการอนุรักษ์ทรัพยากรธรรมชาติและสิ่งแวดล้อม
๖. ยุทธศาสตร์การพัฒนาด้านการเมืองการปกครองการบริหารงาน

๒.๘ ความเชื่อมโยงยุทธศาสตร์ในภาพรวม

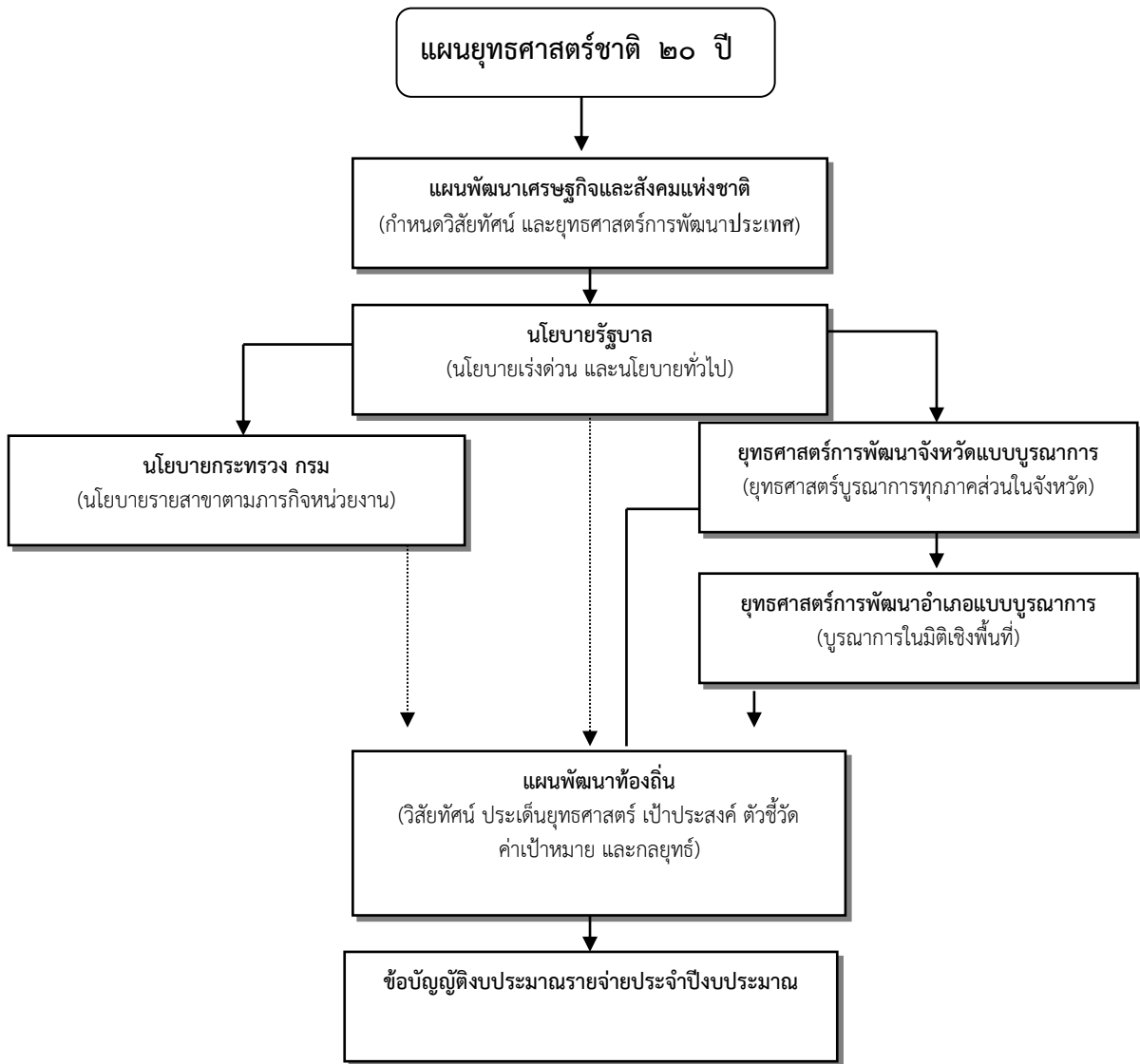

๓. การวิเคราะห์เพื่อพัฒนาท้องถิ่น

๓.๑ การวิเคราะห์กรอบการจัดทำยุทธศาสตร์ขององค์กรปกครองส่วนท้องถิ่น

การวิเคราะห์ศักยภาพด้านโครงสร้างพื้นฐาน เศรษฐกิจ การศึกษา สาธารณสุข ทรัพยากรธรรมชาติ และสิ่งแวดล้อมในภาพรวมของตำบลนากะชะ โดยใช้เทคนิค (SWOT Analysis) เพื่อประเมินผลสภาพการพัฒนาในปัจจุบันและโอกาสการพัฒนาในอนาคตของท้องถิ่น

● จุดแข็ง (Strengths : S)

๑. เป็นแหล่งปลูกพืชผลทางการเกษตรที่มีคุณภาพ
๒. ผู้นำชุมชนมีความสามัคคีกัน
๓. ปัญหาทางสังคมไม่รุนแรง
๔. มีกลุ่มองค์กรทางการเงินในรูปแบบต่างๆเพื่อช่วยเหลือกัน
๕. มีประเพณีท้องถิ่นที่ดีงาม (เช่น ประเพณีทำบุญวันสารทเดือนสิบ รดน้ำดำหัวผู้สูงอายุ เป็นต้น)
๖. มีระบบนิเวศน์ และทรัพยากรธรรมชาติที่อุดมสมบูรณ์
๗. มีปราชญ์ชาวบ้าน และภูมิปัญญาท้องถิ่นที่หลากหลาย
๘. มีวิถีชีวิตแบบดั้งเดิม
๙. มีสถานที่ที่เอื้อต่อการพัฒนาเป็นแหล่งท่องเที่ยวได้

● จุดอ่อน (Weaknesses : W)

๑. ไม่มีระบบการบริหารจัดการน้ำแบบยั่งยืน
๒. ไม่มีศูนย์กลางตลาดชุมชนเพื่อซื้อขายแลกเปลี่ยนสินค้าและขาดการรวมกลุ่มของเกษตรกร
๓. ไม่มีระบบกำจัดขยะมูลฝอยในพื้นที่ตนเอง
๔. ประชาชนไม่มีอาชีพเสริมนอกเหนือจากอาชีพเกษตรกรรม
๕. ขาดการพัฒนาแหล่งน้ำ
๖. เกษตรกรใช้สารเคมีมากในภาคการเกษตร
๗. การประชาสัมพันธ์ข่าวสารไม่ทั่วถึง
๘. กระบวนการผลิตพืชผลทางการเกษตรไม่ครบวงจร
๙. ภูมิปัญญาท้องถิ่นขาดการนำมาใช้สู่การพัฒนาาร่วมกัน

● โอกาส (Opportunities : O)

๑. มีแม่น้ำสายหลักไหลผ่านพื้นที่ทำการเกษตร
๒. มีหน่วยงานราชการต่างๆ ในพื้นที่เพื่อติดต่อประสานงานและให้ความช่วยเหลือ
๓. พระราชบัญญัติกำหนดแผนและขั้นตอนการกระจายอำนาจให้แก่องค์กรปกครองส่วนท้องถิ่น พ.ศ. ๒๕๔๒ ให้ตำบลมีอำนาจและหน้าที่ในการจัดระบบการบริการสาธารณะเพื่อประโยชน์ของประชาชนในท้องถิ่นตนเองและรองรับภารกิจถ่ายโอน
๔. การเข้าสู่ประชาคมอาเซียน
๕. นโยบายรัฐบาลเอื้ออำนวยต่อการแก้ปัญหาในพื้นที่
๖. การส่งเสริมด้านการพัฒนาการเรียนรู้เศรษฐกิจพอเพียง

● อุปสรรค (Threats : T)

๑. งบประมาณที่ได้รับการจัดสรรจากรัฐบาลไม่มีความแน่นอน
๒. การเมืองระดับประเทศยังมีปัญหาความขัดแย้งทำให้การบริหารงานด้านนโยบายไม่มีความแน่นอน
๓. ปัญหาสภาวะโลกร้อนส่งผลให้เกิดภัยธรรมชาติต่างๆ เช่น ภัยแล้ง อุทกภัย
๔. ราคาผลผลิตทางการเกษตรตกต่ำ
๕. บุคลากรยังมีไม่เพียงพอ

๓.๒ การประเมินสถานการณ์สภาพแวดล้อมที่เกี่ยวข้อง

๓.๒.๑) การเปลี่ยนแปลงในประเทศที่จะส่งผลกระทบต่อ อปต.

- รัฐธรรมนูญฉบับใหม่จะส่งผลกระทบต่อองค์กรปกครองส่วนท้องถิ่นอย่างไร
- แนวโน้มการยกฐานะจาก อปต. เป็นเทศบาลทั่วประเทศ
- แนวโน้มการควมรวมองค์กรปกครองส่วนท้องถิ่นที่มีพื้นที่ในตำบลเดียวกันให้มีองค์กรเดียว
- การเพิ่มขึ้นหรือลดลงของการจัดสรรเงินงบประมาณให้ อปต.

๓.๒.๒) การเปลี่ยนแปลงในระดับภูมิภาคที่จะส่งผลกระทบต่อ อปต.

AEC หรือ Asean Economics Community คือการรวมตัวของชาติในอาเซียน ๑๐ ประเทศ โดยมี ไทย พม่า ลาว เวียดนาม มาเลเซีย สิงคโปร์ อินโดนีเซีย ฟิลิปปินส์ กัมพูชา บรูไน เพื่อที่จะให้มีผลประโยชน์ทางเศรษฐกิจร่วมกัน จะมีรูปแบบคล้ายๆ กลุ่ม Euro Zone นั้นเอง จะทำให้มีผลประโยชน์ อำนาจต่อรองต่างๆ กับคู่ค้าได้มากขึ้น และการนำเข้า ส่งออกของชาติในอาเซียนก็จะเสรี ยกเว้นสินค้าบางชนิดที่แต่ละประเทศอาจจะขอไว้ไม่ลดภาษีนำเข้า (เรียกว่าสินค้าอ่อนไหว) Asean จะรวมตัวเป็น ประชาคมเศรษฐกิจอาเซียนและมีผลเป็นรูปธรรม ณ วันที่ ๓๑ ธันวาคม ๒๕๕๘ ณ วันนั้นจะทำให้ภูมิภาคนี้เปลี่ยนไปอย่างมาก โดย AEC Blueprint (แบบพิมพ์เขียว) หรือแนวทางที่จะให้ AEC เป็นไปคือ

๑. การเป็นตลาดและฐานการผลิตเดียวกัน
๒. การเป็นภูมิภาคที่มีขีดความสามารถในการแข่งขันสูง
๓. การเป็นภูมิภาคที่มีการพัฒนาทางเศรษฐกิจที่เท่าเทียมกัน
๔. การเป็นภูมิภาคที่มีการบูรณาการเข้ากับเศรษฐกิจโลก

จากการที่องค์การบริหารส่วนตำบลนาเกาะฯ ได้กำหนดยุทธศาสตร์การพัฒนา ไว้จำนวน ๖ ยุทธศาสตร์ ดังนั้น จึงวิเคราะห์การเปลี่ยนแปลงในระดับภูมิภาค หรือ การเข้าสู่ AEC ที่จะส่งผลกระทบต่อองค์การบริหารส่วนตำบลนาเกาะฯ ในยุทธศาสตร์ต่างๆ ดังนี้

๑. ยุทธศาสตร์การพัฒนาด้านสังคมและส่งเสริมคุณภาพชีวิต

ปัญหาสังคมจะรุนแรงถ้าไม่ได้รับการวางแผนที่ดี เนื่องจากจะมีขยะจำนวนมากมากขึ้น ปัญหาการแบ่งชนชั้น ถ้าคนไทยทำงานกับคนต่างชาติที่ด้อยกว่า อาจมีการแบ่งชนชั้นกันได้ จะมีชุมชนสลัมเกิดขึ้น และอาจมี พม่าทาว์น ลาวทาว์น กัมพูชาทาว์น ปัญหาอาชญากรรมจะรุนแรง สถิติการก่ออาชญากรรมจะเพิ่มขึ้นอย่างมาก จากชนชั้นที่มีปัญหา คนจะทำผิดกฎหมายมากขึ้นเนื่องจากไม่รู้กฎหมาย องค์การบริหารส่วนตำบลนาเกาะฯ ต้องให้ความสำคัญกับการจัดระเบียบชุมชนสังคมและความสงบเรียบร้อยมากขึ้น เนื่องจากกฎหมายและวัฒนธรรมของแต่ละชนชาติอาจมีความแตกต่างกัน ดังนั้น อาจมีการฝ่าฝืนกฎหมายจากชาวต่างประเทศในไทย

มากขึ้นทั้งโดยตั้งใจและความไม่รู้กฎหมาย อีกทั้ง อาจเกิดปัญหาอาชญากรรม ยาเสพติด เพิ่ม มากขึ้น จากการหลั่งไหลของแรงงานต่างด้าวที่เข้ามาทำงานในไทยมากขึ้นปัญหาด้านสาธารณสุขที่สำคัญคงหนีไม่พ้น โรคติดต่อที่สำคัญ ไม่ว่าจะเป็น โรคเอดส์ ไข้เลือดออก SARs ไข้หวัดนกและโรคอื่นๆที่มีผลมาจากการเคลื่อนย้าย แรงงานเข้ามาในไทย การค้ามนุษย์และการท่องเที่ยว มีความเสี่ยงต่อการปนเปื้อน การแพร่ระบาดของโรคศัตรูพืช และโรคระบาดสัตว์

๒. ยุทธศาสตร์การพัฒนาด้านโครงสร้างพื้นฐาน

การเข้าสู่ประชาคมเศรษฐกิจอาเซียน (AEC) ของไทย ทำให้องค์กรปกครองส่วนท้องถิ่น โดยเฉพาะอย่างยิ่งองค์การบริหารส่วนตำบลนากะชะ ต้องให้ความสำคัญกับการพัฒนาโครงสร้างพื้นฐานเพื่อรองรับการหลั่งไหลเข้ามาของประชากรประเทศเพื่อนบ้านไม่ว่าจะเข้ามาในฐานะนักท่องเที่ยว คนทำงาน หรือการอื่นใด การพัฒนาโครงสร้างพื้นฐานที่สำคัญ เช่น ถนน ป้ายจราจรที่มีภาษาอังกฤษและภาษาต่างประเทศที่จำเป็น เป็นต้น

๓. ยุทธศาสตร์การพัฒนาเศรษฐกิจ

องค์การบริหารส่วนตำบลนากะชะ ต้องเร่งบูรณาการกับหน่วยงานที่เกี่ยวข้องในการปรับปรุงแหล่งธรรมชาติโดยเฉพาะแหล่งน้ำทุ่งกระจูด เพื่อพัฒนาเป็นแหล่งท่องเที่ยวเชิงอนุรักษ์ ซึ่งปัจจุบันได้มีหน่วยงานภายนอกเข้ามาดำเนินการอยู่แล้ว พร้อมทั้งต้องบูรณาการกับภาคเอกชนในการจัดทำที่พักเพื่อรองรับนักท่องเที่ยว เช่น รีสอร์ท ที่พักในพื้นที่ เพื่อพัฒนาไปสู่ความยั่งยืนของแหล่งท่องเที่ยวดังกล่าว พร้อมทั้งส่งเสริมกลุ่มชุมชนในพื้นที่ในการจัดทำผลิตภัณฑ์ชุมชนเพื่อให้เป็นที่รู้จักด้วย เช่น ไข่เค็มใบเตยหอม ขนมมอญดาว ฯลฯ

๔. ยุทธศาสตร์การพัฒนาด้านการศึกษา ศาสนา ศิลปะ วัฒนธรรม จารีต ประเพณี ภูมิปัญญาท้องถิ่นและกีฬานันทนาการ

ด้านการศึกษา องค์การบริหารส่วนตำบลนากะชะได้ให้ความสำคัญกับโรงเรียนในเขตพื้นที่ทุกโรงเรียนไม่ว่าจะเป็นในเรื่องของการให้การสนับสนุนงบประมาณ ในการจัดทำกิจกรรมต่างๆ ตามที่โรงเรียนร้องขอ เพื่อให้การพัฒนาด้านการศึกษาเป็นไปตามความต้องการของนักเรียน โรงเรียน และประการสำคัญที่ประเทศไทยจะเข้าสู่สังคมอาเซียน ดังนั้น การพัฒนาด้านภาษาต้องมีความสำคัญอย่างยิ่ง

ศาสนา องค์การบริหารส่วนตำบลนากะชะ ให้ความสำคัญกับวัดที่มีอยู่ในพื้นที่ โดยเฉพาะการส่งเสริมพระพุทธศาสนา เนื่องจากในพื้นที่ประชาชนส่วนใหญ่นับถือศาสนาพุทธเกือบร้อยเปอร์เซ็นต์ เป็นต้น

ศิลปะ วัฒนธรรม จารีต ประเพณี ภูมิปัญญาท้องถิ่นและนันทนาการ องค์การบริหารส่วนตำบลนากะชะ จะรักษาไว้ซึ่งศิลปะ วัฒนธรรม จารีต ประเพณีและภูมิปัญญาท้องถิ่นและกีฬาและนันทนาการ ซึ่งมีความสำคัญยิ่งประการหนึ่งสำหรับประชาชนในท้องถิ่น ทั้งยังเป็นที่ยึดเหนี่ยวจิตใจของคนในท้องถิ่นและในชาติอีกทางหนึ่งด้วย รวมถึงการสร้างสุขภาพพลานามัยที่ดีของประชาชน

๕. การพัฒนาทรัพยากรธรรมชาติและสิ่งแวดล้อม

การบุกรุกพื้นที่สาธารณะที่มีมากขึ้น เนื่องจากการเพิ่มจำนวนของประชากรและความต้องการมีพื้นที่ทำกินที่มีจำนวนความต้องการมากขึ้น ทำให้มีการบุกรุกพื้นที่สาธารณะมากขึ้น และการเพิ่มของจำนวนประชากรและชุมชนก็ก่อให้เกิดปัญหาสิ่งแวดล้อม ปัญหามลพิษ ฯลฯ ตามมาด้วย

๖. การพัฒนาด้านการเมือง การปกครองและการบริหาร ด้านการเมืองใน

ระดับชาติอาจยังความขัดแย้งด้านการเมืองระหว่างรัฐสมาชิกด้วยตนเอง รวมทั้งปัญหาการก่อการร้ายที่เป็นผลมาจากการเมือง ซึ่งประเทศใดประเทศหนึ่งไม่สามารถแก้ไขได้โดยลำพังการบริหารภาครัฐต้องเร่งรัดพัฒนาให้ตอบสนองการให้บริการ โดยเฉพาะอย่างยิ่งการให้บริการในด้านการอนุญาต อนุมัติ ต่างๆ ซึ่งต้องมีคู่มือภาษาอังกฤษ จีน เป็นต้น เพื่อสื่อสารกับชาวต่างชาติที่ต้องการทำนิติกรรมต่างๆซึ่งเกี่ยวกับรัฐ เช่น การเสียภาษี บำรุงท้องที่ การเสียภาษีป้าย เป็นต้น อีกทั้งเจ้าหน้าที่ภาครัฐจำเป็นต้องพัฒนาการใช้ภาษาอังกฤษให้อยู่ในระดับที่สื่อสารกับผู้ให้บริการที่เป็นชาวต่างชาติ อีกทั้งการสร้างความปลอดภัยที่ให้กับบุคคลในชาติเพื่อเป็นกำลังหลักในการพัฒนาประเทศได้อย่างยั่งยืน

ส่วนที่ ๓

การนำแผนพัฒนาท้องถิ่นไปสู่การปฏิบัติ

๑. ยุทธศาสตร์การพัฒนาท้องถิ่นและยุทธศาสตร์ระดับมหภาคเพื่อนำไปสู่การปฏิบัติ

ที่.	ยุทธศาสตร์ชาติ ๒๐ ปี	แผนพัฒนาเศรษฐกิจและสังคมแห่งชาติ ฉบับที่ ๑๓	SDGs	ยุทธศาสตร์จังหวัด	ยุทธศาสตร์การพัฒนาขององค์กรปกครองส่วนท้องถิ่นในเขตจังหวัด	ยุทธศาสตร์ (อปท.)	กลยุทธ์	แผนงาน	หน่วยงานรับผิดชอบ
๑	ยุทธศาสตร์ที่ ๓ ด้านการพัฒนาและเสริมสร้างศักยภาพทรัพยากรมนุษย์	<p>หมวดหมู่ที่ ๙ ไทยมีความยากจนข้ามรุ่นลดลง และคนไทยทุกคนมีความคุ้มครองทางสังคมที่เพียงพอเหมาะสมสนับสนุนครัวเรือนยากจนให้เข้าถึงการศึกษาและการพัฒนาทักษะอาชีพ สร้างความคุ้มครองทางสังคมที่เหมาะสมและครอบคลุมทุกคน</p> <p>หมวดหมู่ที่ ๕ ไทยเป็นศูนย์กลางทางการแพทย์และสุขภาพมูลค่าสูง</p>	<p>เป้าหมายที่ ๑๐ ลดความไม่เท่าเทียมทั้งภาคภายในประเทศ และระหว่างประเทศ</p> <p>เป้าหมายที่ ๓ สร้างหลักประกันให้คนมีชีวิตที่มีคุณภาพและส่งเสริมสุขภาพที่ดีของทุกเพศทุกวัย</p> <p>เป้าหมายที่ ๑ จัดความยากจนทุกรูปแบบในทุกที่</p> <p>เป้าหมายที่ ๑ จัดความยากจนทุกรูปแบบในทุกที่</p> <p>เป้าหมายที่ ๓ สร้างหลักประกันให้คนมีชีวิตที่มีคุณภาพและส่งเสริมสุขภาพที่ดีของทุกเพศทุกวัย</p> <p>เป้าหมายที่ ๓ สร้างหลักประกันให้คนมีชีวิตที่มีคุณภาพและส่งเสริมสุขภาพที่ดีของทุกเพศทุกวัย</p>	ยุทธศาสตร์จังหวัดที่ ๔ การพัฒนาคน ชุมชน และสังคมให้น่าอยู่เข้มแข็ง ตามหลักปรัชญาเศรษฐกิจพอเพียง	ยุทธศาสตร์ที่ ๓ การพัฒนาสังคมและคุณภาพชีวิต	ยุทธศาสตร์ที่ ๑ การพัฒนาสังคมและคุณภาพชีวิต	<p>การสร้างความเข้มแข็งของชุมชน สนับสนุนความปลอดภัยในชีวิตและทรัพย์สิน</p> <p>การพัฒนาสร้างจิตสำนึกเพื่อป้องกันและแก้ไขปัญหาการแพร่ระบาดของยาเสพติด</p> <p>การสร้างความเข้มแข็งของชุมชน สนับสนุนความปลอดภัยในชีวิตและทรัพย์สิน</p> <p>การสร้างความเข้มแข็งของชุมชน สนับสนุนความปลอดภัยในชีวิตและทรัพย์สิน</p> <p>การพัฒนาสาธารณสุข</p>	<p>แผนงานงบกลาง</p> <p>แผนงานสร้างความเข้มแข็งของชุมชน</p> <p>แผนงานรักษาความสงบภายใน</p> <p>แผนงานสาธารณสุข</p>	สำนักปลัด

ที่	ยุทธศาสตร์ชาติ ๒๐ ปี	แผนพัฒนาเศรษฐกิจและสังคมแห่งชาติ ฉบับที่ ๑๓	SDGs	ยุทธศาสตร์จังหวัด	ยุทธศาสตร์การพัฒนารองขององค์กรปกครองส่วนท้องถิ่นในเขตจังหวัด	ยุทธศาสตร์ (อปท.)	กลยุทธ์	แผนงาน	หน่วยงานรับผิดชอบ
๒.	ยุทธศาสตร์ที่ ๒ ด้านการสร้างความสามารถในการแข่งขัน	หมวดหมู่ที่ ๑ ไทยเป็นประเทศชั้นนำด้านสินค้าเกษตรและเกษตรแปรรูปมูลค่าสูง เทคโนโลยีเพื่อยกระดับการผลิตและเพิ่มมูลค่าสินค้าเกษตร	เป้าหมายที่ ๖ สร้างหลักประกันให้มีน้ำใช้ เป้าหมายที่ ๗ สร้างหลักประกันว่าทุกคนเข้าถึงพลังงานสมัยใหม่ในราคาที่จ่ายไหว เป้าหมายที่ ๙ โครงสร้างพื้นฐานที่มีความทนทาน	ยุทธศาสตร์จังหวัดที่ ๑ การบริหารจัดการเกษตรและอุตสาหกรรมสู่มาตรฐานครบวงจรและเป็นมิตรกับสิ่งแวดล้อม ยุทธศาสตร์จังหวัดที่ ๔ การพัฒนาคน ชุมชน และสังคมให้น่าอยู่เข้มแข็ง ตามหลักปรัชญาเศรษฐกิจพอเพียง	ยุทธศาสตร์ที่ ๔ การพัฒนาโครงสร้างพื้นฐาน	ยุทธศาสตร์ที่ ๒ การพัฒนาโครงสร้างพื้นฐาน	พัฒนาก่อสร้าง ปรับปรุงบำรุงรักษาถนน ทางเท้า ท่อระบายน้ำ สะพาน และอาคารสถานที่ ติดตั้งระบบไฟฟ้าสาธารณะ ระบบน้ำอุปโภค-บริโภค	แผนงานเคหะและชุมชน/ แผนงานอุตสาหกรรมและการโยธา	กองช่าง
๓.	ยุทธศาสตร์ที่ ๔ ด้านการสร้างโอกาสและความเสมอภาคทางสังคม	หมวดหมู่ที่ ๑ ไทยเป็นประเทศชั้นนำด้านสินค้าเกษตรและเกษตรแปรรูปมูลค่าสูง เทคโนโลยีเพื่อยกระดับการผลิตและเพิ่มมูลค่าสินค้าเกษตร	เป้าหมายที่ ๘ ส่งเสริมการเติบโตทางเศรษฐกิจที่ต่อเนื่อง ครอบคลุม และยั่งยืน การจ้างงานเต็มที่ และมีผลิตภาพและการมีงานที่สมควรสำหรับทุกคน	ยุทธศาสตร์จังหวัดที่ ๑ การบริหารจัดการเกษตรและอุตสาหกรรมสู่มาตรฐานครบวงจรและเป็นมิตรกับสิ่งแวดล้อม	ยุทธศาสตร์ที่ ๑ การพัฒนาเศรษฐกิจ	ยุทธศาสตร์ที่ ๓ การพัฒนาด้านเศรษฐกิจ	การพัฒนาส่งเสริมอาชีพแก่ประชาชน	แผนงานสร้าง ความเข้มแข็งของ ชุมชน แผนงาน การเกษตร	สำนักปลัด
	ยุทธศาสตร์ที่ ๒ ด้านการสร้างความสามารถในการแข่งขัน	หมวดหมู่ที่ ๒ ไทยเป็นจุดหมายของการท่องเที่ยวที่เน้นคุณภาพและความยั่งยืน		ยุทธศาสตร์จังหวัดที่ ๒ การพัฒนาท่องเที่ยวบนพื้นฐานธรรมาภิบาล ศิลปะ และวัฒนธรรม	ยุทธศาสตร์ที่ ๒ การบริหารจัดการทรัพยากรธรรมชาติ สิ่งแวดล้อมและพลังงาน	ยุทธศาสตร์ที่ ๓ การพัฒนาด้านเศรษฐกิจ	การพัฒนาส่งเสริมท่องเที่ยว	แผนงานสร้าง ความเข้มแข็งของ ชุมชน	
๔.	ยุทธศาสตร์ที่ ๓ ด้านการพัฒนาและเสริมสร้างศักยภาพทรัพยากรมนุษย์	หมวดหมู่ที่ ๑๒ ไทยมีกำลังคนสมรรถนะสูง มุ่งเรียนรู้อย่างต่อเนื่องตอบโจทย์การพัฒนาแห่งอนาคต	เป้าหมายที่ ๒ ขจัดความหิวโหย บรรลุความมั่นคงทางอาหาร ปรับปรุงโภชนาการและสนับสนุนการทำเกษตรกรรมอย่างยั่งยืน เป้าหมายที่ ๔ ส่งเสริมโอกาสการเรียนรู้และสร้างหลักประกันว่าทุกคนมีการศึกษาที่มีคุณภาพ	ยุทธศาสตร์จังหวัดที่ ๔ การพัฒนาคน ชุมชน และสังคมให้น่าอยู่เข้มแข็ง ตามหลักปรัชญาเศรษฐกิจพอเพียง	ยุทธศาสตร์ที่ ๓ การพัฒนาสังคมและคุณภาพชีวิต	ยุทธศาสตร์ที่ ๔ การพัฒนาการศึกษา ศาสนา ศิลปวัฒนธรรม จารีต ประเพณี ภูมิปัญญาท้องถิ่นและกีฬานันทนาการ	การพัฒนาคุณภาพการศึกษาและพัฒนาการเรียนรู้	แผนงาน การศึกษา	สำนักปลัด
	ยุทธศาสตร์ที่ ๕ ด้านการสร้างการเติบโตบนคุณภาพชีวิตที่เป็นมิตรต่อสิ่งแวดล้อม		เป้าหมายที่ ๑๑ ทำให้เมืองและการตั้งถิ่นฐานของมนุษย์มีความปลอดภัย ความต้านทานและความยืดหยุ่นต่อการเปลี่ยนแปลงอย่างครอบคลุมและยั่งยืน	ยุทธศาสตร์ที่ ๖ การส่งเสริมศาสนา ศิลปะ วัฒนธรรม	ยุทธศาสตร์ที่ ๔ การพัฒนาสังคมและคุณภาพชีวิต	ยุทธศาสตร์ที่ ๕ การพัฒนาสังคมและคุณภาพชีวิต	การพัฒนาส่งเสริมทำนุบำรุงศาสนา ศิลปวัฒนธรรม ประเพณีและภูมิปัญญาท้องถิ่น และการส่งเสริมกีฬาและนันทนาการ	แผนงานศาสนา วัฒนธรรมและนันทนาการ	

ที่	ยุทธศาสตร์ชาติ ๒๐ ปี	แผนพัฒนาเศรษฐกิจและสังคมแห่งชาติ ฉบับที่ ๑๓	SDGs	ยุทธศาสตร์จังหวัด	ยุทธศาสตร์การ พัฒนาของ องค์กรปกครอง ส่วนท้องถิ่นใน เขตจังหวัด	ยุทธศาสตร์ (อปท.)	กลยุทธ์	แผนงาน	หน่วยงาน รับผิดชอบ
๕.	ยุทธศาสตร์ที่ ๕ ด้านการสร้างการเติบโตบนคุณภาพชีวิตที่เป็นมิตรกับสิ่งแวดล้อม	หมุดหมายที่ ๑๑ ไทยสามารถลดความเสี่ยงและผลกระทบจากภัยธรรมชาติและการเปลี่ยนแปลงสภาพภูมิอากาศ	เป้าหมายที่ ๑๕ ป่าไม้ ป่าอนุรักษ์ และระบบนิเวศบนบกอย่างยั่งยืน การบริหารจัดการป่าไม้ที่ยั่งยืน การต่อต้านการกลายสภาพเป็นทะเลทราย หยุดยั้งการเสื่อมโทรมของที่ดินและฟื้นฟูสภาพดิน และหยุดยั้งการสูญเสียความหลากหลายทางชีวภาพ	ยุทธศาสตร์ที่ ๓ การบริหารจัดการทรัพยากรธรรมชาติและสิ่งแวดล้อมอย่างยั่งยืน	ยุทธศาสตร์ที่ ๒ การบริหารจัดการทรัพยากรธรรมชาติและสิ่งแวดล้อมและพลังงาน	ยุทธศาสตร์ที่ ๕ การพัฒนาการบริหารจัดการและการอนุรักษ์ทรัพยากรธรรมชาติและสิ่งแวดล้อม	การพัฒนา ป่าไม้และอนุรักษ์ทรัพยากรธรรมชาติและสิ่งแวดล้อม การส่งเสริมการท่องเที่ยว	แผนงาน การเกษตร	สำนักปลัด
๖.	ยุทธศาสตร์ที่ ๖ ด้านการปรับสมดุลและพัฒนาระบบการบริหารจัดการภาครัฐ	หมุดหมายที่ ๑๓ ไทยมีภาครัฐที่ทันสมัย มีประสิทธิภาพและตอบโจทย์ประชาชน	เป้าหมายที่ ๑๗ ความร่วมมือเพื่อการพัฒนายั่งยืน	ยุทธศาสตร์จังหวัดที่ ๔ การพัฒนาคน ชุมชน และสังคมให้น่าอยู่เข้มแข็ง ตามหลักปรัชญาเศรษฐกิจพอเพียง	ยุทธศาสตร์ที่ ๕ การเสริมสร้างธรรมาภิบาลและการบริหารจัดการที่ดี	ยุทธศาสตร์ที่ ๖ การพัฒนาการเมือง การปกครอง การบริหาร	การส่งเสริมการมีส่วนร่วมในการพัฒนาท้องถิ่นของประชาชน การพัฒนาบุคลากรและองค์กรให้ทันสมัย มีประสิทธิภาพในการบริหาร เพื่อให้การบริการที่ดีแก่ประชาชนและเป็นองค์กรธรรมาภิบาล พัฒนาการจัดเก็บรายได้ให้ทันสมัยและมีประสิทธิภาพ	แผนงาน บริหารงานทั่วไป	สำนักปลัด/ กองคลัง

บัญชีสรุปโครงการพัฒนา

ทบทวนแผนพัฒนาท้องถิ่น ฉบับที่ ๒ พ.ศ. ๒๕๖๖ - ๒๕๗๐ ครั้งที่ ๑/๒๕๖๕

องค์การบริหารส่วนตำบลนาทะเล

ยุทธศาสตร์	๒๕๖๖		๒๕๖๗		๒๕๖๘		๒๕๖๙		๒๕๗๐		รวม ๕ ปี	
	จำนวนโครงการ	งบประมาณ (บาท)	จำนวนโครงการ	งบประมาณ (บาท)	จำนวนโครงการ	งบประมาณ (บาท)	จำนวนโครงการ	งบประมาณ (บาท)	จำนวนโครงการ	งบประมาณ (บาท)	จำนวนโครงการ	งบประมาณ (บาท)
๑) การพัฒนาด้านสังคมและคุณภาพชีวิต												
๑.๑ แผนงานงบบกลาง	๕	๙,๕๗๔,๘๐๐	๕	๙,๘๗๕,๐๐๐	๕	๑๐,๑๘๔,๐๐๐	๕	๑๐,๔๘๔,๐๐๐	๕	๑๐,๗๘๔,๐๐๐	๒๕	๕๐,๙๐๑,๘๐๐
๑.๒ แผนงานสร้างความเข้มแข็งชุมชน	๑๑	๖๘๕,๐๐๐	๑๑	๖๘๕,๐๐๐	๑๑	๖๘๕,๐๐๐	๑๑	๖๘๕,๐๐๐	๑๑	๖๘๕,๐๐๐	๕๕	๓,๔๒๕,๐๐๐
๑.๓ แผนงานรักษาความสงบภายใน	๔	๖๕๔,๐๐๐	๔	๖๕๔,๐๐๐	๔	๖๕๔,๐๐๐	๔	๖๕๔,๐๐๐	๔	๖๕๔,๐๐๐	๒๐	๓,๒๗๐,๐๐๐
๑.๔ แผนงานสาธารณสุข	๓๓	๖๘๗,๐๐๐	๓๓	๕๘๙,๐๐๐	๓๓	๕๘๙,๐๐๐	๓๓	๕๘๙,๐๐๐	๓๓	๕๘๙,๐๐๐	๑๖๕	๓,๐๔๓,๐๐๐
รวม	๕๓	๑๑,๖๐๐,๘๐๐	๕๓	๑๑,๘๐๓,๐๐๐	๕๓	๑๒,๑๑๒,๐๐๐	๕๓	๑๒,๔๑๒,๐๐๐	๕๓	๑๒,๗๑๒,๐๐๐	๒๖๕	๖๐,๖๓๙,๘๐๐
๒) การพัฒนาด้านโครงสร้างพื้นฐาน												
๒.๑ แผนงานอุตสาหกรรมและการโยธา	๕๒	๔๔,๙๙๕,๖๐๐	๔๖	๔๖,๑๑๓,๖๐๐	๓๗	๔๔,๑๗๙,๕๐๐	๓๙	๔๔,๖๔๓,๙๐๐	๓๗	๔๔,๖๔๓,๙๐๐	๒๑๑	๒๒๖,๕๕๒,๑๐๐
๒.๒ แผนงานเคหะและชุมชน	๑๗	๔,๔๙๘,๕๐๐	๑๓	๓,๗๗๕,๐๐๐	๑๑	๓,๒๐๐,๐๐๐	๗	๒,๐๐๐,๐๐๐	๗	๒,๐๐๐,๐๐๐	๕๕	๑๕,๔๗๓,๕๐๐
รวม	๖๙	๔๙,๔๙๔,๑๐๐	๕๙	๔๙,๘๘๘,๖๐๐	๔๘	๔๗,๓๗๙,๕๐๐	๔๖	๔๖,๖๔๓,๙๐๐	๔๔	๔๖,๖๔๓,๙๐๐	๒๖๖	๒๔๒,๐๒๕,๖๐๐
๓) การพัฒนาด้านเศรษฐกิจ												
๓.๑ แผนงานสร้างความเข้มแข็งของชุมชน	๓	๑๒๐,๐๐๐	๓	๑๒๐,๐๐๐	๓	๑๒๐,๐๐๐	๓	๑๒๐,๐๐๐	๓	๑๒๐,๐๐๐	๑๕	๖๐๐,๐๐๐
๓.๒ แผนงานเกษตร	๑	๒๐,๐๐๐	๑	๒๐,๐๐๐	๑	๒๐,๐๐๐	๑	๒๐,๐๐๐	๑	๒๐,๐๐๐	๕	๑๐๐,๐๐๐
รวม	๔	๑๔๐,๐๐๐	๔	๑๔๐,๐๐๐	๔	๑๔๐,๐๐๐	๔	๑๔๐,๐๐๐	๔	๑๔๐,๐๐๐	๒๐	๖๐๐,๐๐๐

บัญชีสรุปโครงการพัฒนา

ทบทวนแผนพัฒนาท้องถิ่น ฉบับที่ ๒ พ.ศ. ๒๕๖๖ - ๒๕๗๐ ครั้งที่ ๑/๒๕๖๕

องค์การบริหารส่วนตำบลนากะละ

ยุทธศาสตร์	๒๕๖๖		๒๕๖๗		๒๕๖๘		๒๕๖๙		๒๕๗๐		รวม ๕ ปี	
	จำนวนโครงการ	งบประมาณ (บาท)	จำนวนโครงการ	งบประมาณ (บาท)	จำนวนโครงการ	งบประมาณ (บาท)	จำนวนโครงการ	งบประมาณ (บาท)	จำนวนโครงการ	งบประมาณ (บาท)	จำนวนโครงการ	งบประมาณ (บาท)
๔) การพัฒนาด้านการศึกษา ศาสนา ศิลปวัฒนธรรม จารีตประเพณี ภูมิปัญญาท้องถิ่นและกีฬานันทนาการ												
๔.๑ แผนงานการศึกษา	๘	๓,๗๒๓,๓๐๐	๘	๓,๙๖๓,๓๐๐	๘	๔,๒๐๒,๓๐๐	๘	๔,๕๑๓,๓๐๐	๘	๔,๘๒๖,๓๐๐	๔๐	๒๑,๒๒๘,๕๐๐
๔.๒ แผนงานศาสนา วัฒนธรรมและนันทนาการ	๑๑	๔๘๑,๐๐๐	๑๑	๔๘๑,๐๐๐	๑๑	๔๘๑,๐๐๐	๑๑	๔๘๑,๐๐๐	๑๑	๔๘๑,๐๐๐	๕๕	๒,๔๐๕,๐๐๐
รวม	๑๙	๔,๒๐๔,๓๐๐	๑๙	๔,๔๔๔,๓๐๐	๑๙	๔,๖๘๓,๓๐๐	๑๙	๔,๙๙๔,๓๐๐	๑๙	๕,๓๐๗,๓๐๐	๙๕	๒๓,๖๓๓,๕๐๐
๕) การบริหารจัดการทรัพยากรธรรมชาติและสิ่งแวดล้อม												
๕.๑ แผนงาน การเกษตร	๓	๔๕,๐๐๐	๓	๔๕,๐๐๐	๓	๔๕,๐๐๐	๓	๔๕,๐๐๐	๓	๔๕,๐๐๐	๑๕	๒๒๕,๐๐๐
รวม	๓	๔๕,๐๐๐	๓	๔๕,๐๐๐	๓	๔๕,๐๐๐	๓	๔๕,๐๐๐	๓	๔๕,๐๐๐	๑๕	๒๒๕,๐๐๐
๖) การพัฒนาด้านการเมือง การปกครอง การบริหารงาน												
๖.๑ แผนงานบริหารงานทั่วไป	๒๕	๒,๒๐๑,๙๐๐	๒๒	๑,๘๗๙,๕๐๐	๒๒	๑,๘๗๙,๕๐๐	๒๒	๑,๘๗๙,๕๐๐	๒๒	๑,๘๗๙,๕๐๐	๑๑๓	๙,๗๑๙,๙๐๐
รวม	๒๕	๒,๒๐๑,๙๐๐	๒๒	๑,๘๗๙,๕๐๐	๒๒	๑,๘๗๙,๕๐๐	๒๒	๑,๘๗๙,๕๐๐	๒๒	๑,๘๗๙,๕๐๐	๑๑๓	๙,๗๑๙,๙๐๐
รวมทั้งหมด	๑๗๓	๖๗,๖๘๖,๑๐๐	๑๖๐	๖๘,๒๐๐,๔๐๐	๑๔๙	๖๖,๒๓๙,๓๐๐	๑๔๗	๖๖,๑๑๔,๗๐๐	๑๔๕	๖๖,๗๒๗,๗๐๐	๗๗๔	๓๓๖,๘๕๓,๘๐๐

**รายละเอียดโครงการพัฒนา
ทบทวนแผนพัฒนาท้องถิ่น ฉบับที่ ๒ พ.ศ. ๒๕๖๖ – ๒๕๗๐ ครั้งที่ ๑/๒๕๖๕
องค์การบริหารส่วนตำบลนาเกาะ**

- ก. ยุทธศาสตร์ชาติ ๒๐ ปี ยุทธศาสตร์ที่ ๓ ด้านการพัฒนาและเสริมสร้างศักยภาพทรัพยากรมนุษย์
- ข. แผนพัฒนาเศรษฐกิจและสังคมแห่งชาติ ฉบับที่ ๑๓ หมายความว่า ๙ ไทยมีความยากจนข้ามรุ่นลดลง และคนไทยทุกคนมีความคุ้มครองทางสังคมที่เพียงพอเหมาะสมสนับสนุนครัวเรือนยากจนให้เข้าถึงการศึกษา และการพัฒนาทักษะอาชีพ สร้างความคุ้มครองทางสังคมที่เหมาะสมและครอบคลุมทุกคน
- ค. Sustainable Development Goals: SDGs เป้าหมายที่ ๑๐ ลดความไม่เท่าเทียมกันทั้งภายในประเทศและระหว่างประเทศ เป้าประสงค์ ๑๐.๓ สร้างหลักประกันว่าจะมีโอกาсти่เท่าเทียมกันและลดความไม่เสมอภาคของผลลัพธ์
- ง. ยุทธศาสตร์การพัฒนาจังหวัดที่ ๔ การพัฒนาคน ชุมชนและสังคมให้น่าอยู่ เข้มแข็ง ตามหลักปรัชญาของเศรษฐกิจพอเพียง
- จ. ยุทธศาสตร์การพัฒนาขององค์กรปกครองส่วนท้องถิ่นในเขตจังหวัดที่ ๓ การพัฒนาสังคมและคุณภาพชีวิต
๑. ยุทธศาสตร์การพัฒนาสังคมและคุณภาพชีวิต ๑.๑ กลยุทธ์ การพัฒนาสวัสดิการสังคม
- ๑.๑.๑ แผนงานงบกลาง

ลำดับ ที่	โครงการ	วัตถุประสงค์	เป้าหมาย (ผลผลิตโครงการ)	งบประมาณ					ตัวชี้วัด (KPI)	ผลที่คาดว่าจะ ได้รับ	หน่วยงาน รับผิดชอบ หลัก
				๒๕๖๖ (บาท)	๒๕๖๗ (บาท)	๒๕๖๘ (บาท)	๒๕๖๙ (บาท)	๒๕๗๐ (บาท)			
๑	โครงการสนับสนุน สงเคราะห์เบี้ยยังชีพ ผู้สูงอายุ	เพื่อเป็นการ ส่งเสริมสวัสดิการ แก่ผู้สูงอายุ	ผู้สูงอายุ ทุกรายได้ขึ้น ทะเบียนกับองค์การบริหารส่วนตำบล นาเกาะ ตามนโยบายของรัฐบาล	๗,๖๙๐,๐๐๐	๗,๘๙๑,๐๐๐	๘,๑๐๐,๐๐๐	๘,๓๐๐,๐๐๐	๘,๕๐๐,๐๐๐	ร้อยละ ๑๐๐ ผู้สูงอายุ ได้รับการ สงเคราะห์เบี้ยยัง ชีพ	ผู้สูงอายุ มี คุณภาพชีวิตที่ ดีขึ้น	สำนักปลัด
๒	โครงการสนับสนุน สงเคราะห์เบี้ยยังชีพผู้ พิการ	เพื่อเป็นการ ส่งเสริมสวัสดิการ แก่ผู้พิการ	ผู้พิการ ทุกรายได้ขึ้น ทะเบียนกับองค์การบริหารส่วนตำบล นาเกาะ ตามนโยบายของรัฐบาล	๑,๖๐๐,๘๐๐	๑,๗๐๐,๐๐๐	๑,๘๐๐,๐๐๐	๑,๙๐๐,๐๐๐	๒,๐๐๐,๐๐๐	ร้อยละ ๑๐๐ ผู้ พิการได้รับการสง เคราะห์เบี้ยยังชีพ	ผู้พิการมี คุณภาพชีวิตที่ ดีขึ้น	สำนักปลัด
๓	โครงการสนับสนุน สงเคราะห์เบี้ยยังชีพ ผู้ป่วยโรคเอดส์	เพื่อเป็นการ ส่งเสริมสวัสดิการ แก่ผู้ป่วยโรคเอดส์	ผู้ป่วยโรคเอดส์ ทุกรายได้ขึ้น ทะเบียนกับองค์การบริหารส่วนตำบล นาเกาะ ตามนโยบายของรัฐบาล	๕๔,๐๐๐	๕๔,๐๐๐	๕๔,๐๐๐	๕๔,๐๐๐	๕๔,๐๐๐	ร้อยละ ๑๐๐ ผู้ป่วยโรคเอดส์ ได้รับการสง เคราะห์เบี้ยยังชีพ	ผู้ป่วยโรคเอดส์ มีคุณภาพชีวิต ที่ดีขึ้น	สำนักปลัด

**รายละเอียดโครงการพัฒนา
ทบทวนแผนพัฒนาท้องถิ่น ฉบับที่ ๒ พ.ศ. ๒๕๖๖ – ๒๕๗๐ ครั้งที่ ๑/๒๕๖๕
องค์การบริหารส่วนตำบลนาเกาะ**

- ก. ยุทธศาสตร์ชาติ ๒๐ปี ยุทธศาสตร์ที่ ๓ ด้านการพัฒนาและเสริมสร้างศักยภาพทรัพยากรมนุษย์
- ข. แผนพัฒนาเศรษฐกิจและสังคมแห่งชาติ ฉบับที่ ๑๓ หมายความว่า ๙ ไทยมีความยากจนข้ามรุ่นลดลง และคนไทยทุกคนมีความคุ้มครองทางสังคมที่เพียงพอเหมาะสมสนับสนุนครัวเรือนยากจนให้เข้าถึงการศึกษา และการพัฒนาทักษะอาชีพ สร้างความคุ้มครองทางสังคมที่เหมาะสมและครอบคลุมทุกคน
- ค. Sustainable Development Goals: SDGs เป้าหมายที่ ๓ สร้างหลักประกันให้คนมีชีวิตที่มีคุณภาพและส่งเสริมสุขภาวะที่ดีของทุกเพศทุกวัย เป้าประสงค์ ๓.๘ บรรลุการมีหลักประกันสุขภาพถ้วนหน้ารวมถึงการป้องกันความเสี่ยงทางการเงิน การเข้าถึงบริการสาธารณสุขจำเป็น
- ง. ยุทธศาสตร์การพัฒนาจังหวัดที่ ๔ การพัฒนาคน ชุมชนและ สังคมให้น่าอยู่ เข้มแข็ง ตามหลักปรัชญาของเศรษฐกิจพอเพียง
- จ. ยุทธศาสตร์การพัฒนาขององค์กรปกครองส่วนท้องถิ่นในเขตจังหวัดที่ ๓ การพัฒนาสังคมและคุณภาพชีวิต
๑. ยุทธศาสตร์การพัฒนาสังคมและคุณภาพชีวิต ๑.๑ กลยุทธ์ การพัฒนาสวัสดิการสังคม
- ๑.๑.๑ แผนงานงบกลาง

ลำดับ ที่	โครงการ	วัตถุประสงค์	เป้าหมาย (ผลผลิตโครงการ)	งบประมาณ					ตัวชี้วัด (KPI)	ผลที่คาดว่าจะ ได้รับ	หน่วยงาน รับผิดชอบหลัก
				๒๕๖๖ (บาท)	๒๕๖๗ (บาท)	๒๕๖๘ (บาท)	๒๕๖๙ (บาท)	๒๕๗๐ (บาท)			
๔	โครงการอุดหนุน กองทุนหลักประกัน สุขภาพองค์การบริหาร ส่วนตำบล นาเกาะ	พัฒนาคุณภาพ ชีวิต	สมทบกองทุนหลักประกันสุขภาพองค์การ บริหารส่วนตำบลนาเกาะ	๑๘๐,๐๐๐	๑๘๐,๐๐๐	๑๘๐,๐๐๐	๑๘๐,๐๐๐	๑๘๐,๐๐๐	ประชาชนมี พละานามัย สมบูรณ์ แข็งแรง ห่างไกลโรค	ประชาชนมี พละานามัย สมบูรณ์ แข็งแรง ห่างไกลโรค	สำนักปลัด
๕	โครงการสมทบ/ สนับสนุนกองทุน สวัสดิการชุมชนตำบล นาเกาะ	พัฒนาคุณภาพ ชีวิต	สมทบ/สนับสนุนกองทุนสวัสดิการชุมชน ตำบลนาเกาะ	๕๐,๐๐๐	๕๐,๐๐๐	๕๐,๐๐๐	๕๐,๐๐๐	๕๐,๐๐๐	ประชาชนใน พื้นที่เข้าถึงการ บริการ สาธารณสุข เพิ่มขึ้น	ประชาชนมี พละานามัย สมบูรณ์ แข็งแรง ห่างไกลโรค	สำนักปลัด

**รายละเอียดโครงการพัฒนา
ทบทวนแผนพัฒนาท้องถิ่น ฉบับที่ ๒ พ.ศ. ๒๕๖๖ – ๒๕๗๐ ครั้งที่ ๑/๒๕๖๕
องค์การบริหารส่วนตำบลนาเกาะ**

- ก. ยุทธศาสตร์ชาติ ๒๐ปี ยุทธศาสตร์ที่ ๓ ด้านการพัฒนาและเสริมสร้างศักยภาพทรัพยากรมนุษย์
- ข. แผนพัฒนาเศรษฐกิจและสังคมแห่งชาติ ฉบับที่ ๑๓ หมายความว่า ๙ ไทยมีความยากจนข้ามรุ่นลดลง และคนไทยทุกคนมีความคุ้มครองทางสังคมที่เพียงพอเหมาะสมสนับสนุนครัวเรือนยากจนให้เข้าถึงการศึกษา และการพัฒนาทักษะอาชีพ สร้างความคุ้มครองทางสังคมที่เหมาะสมและครอบคลุมทุกคน
- ค. Sustainable Development Goals: SDGs เป้าหมายที่ ๓ สร้างหลักประกันให้คนมีชีวิตที่มีคุณภาพและส่งเสริมสุขภาวะที่ดีของทุกเพศทุกวัย เป้าประสงค์ ๓.๕ เสริมการป้องกันและการรักษาการใช้สารในทางที่ผิด ซึ่งรวมถึงการใช้ยาเสพติดฯ
- ง. ยุทธศาสตร์การพัฒนาระดับจังหวัดที่ ๔ การพัฒนาคน ชุมชนและสังคมให้น่าอยู่ เข้มแข็ง ตามหลักปรัชญาของเศรษฐกิจพอเพียง
- จ. ยุทธศาสตร์การพัฒนาระดับองค์กรปกครองส่วนท้องถิ่นในเขตจังหวัดที่ ๓ การพัฒนาสังคมและคุณภาพชีวิต
 - ๑. ยุทธศาสตร์การพัฒนาสังคมและคุณภาพชีวิต ๑.๓ กลยุทธ์ การพัฒนาสร้างจิตสำนึกเพื่อป้องกันและแก้ไขปัญหาการแพร่ระบาดของยาเสพติด
 - ๑.๓.๑ แผนงานสร้างความเข้มแข็งของชุมชน

ลำดับ ที่	โครงการ	วัตถุประสงค์	เป้าหมาย (ผลผลิตโครงการ)	งบประมาณ					ตัวชี้วัด (KPI)	ผลที่คาดว่าจะ ได้รับ	หน่วยงาน รับผิดชอบ หลัก
				๒๕๖๖ (บาท)	๒๕๖๗ (บาท)	๒๕๖๘ (บาท)	๒๕๖๙ (บาท)	๒๕๗๐ (บาท)			
๑	โครงการรณรงค์และ ป้องกันแก้ไขปัญหายา เสพติด	เพื่อปลูกจิตสำนึก ให้แก่เด็ก เยาวชน ประชาชน ห่างไกลยาเสพติด	จัดกิจกรรม อบรม/รณรงค์ ป้องกัน แก้ไข ปัญหายาเสพติดให้แก่เด็ก เยาวชน ประชาชน	๕๐,๐๐๐	๕๐,๐๐๐	๕๐,๐๐๐	๕๐,๐๐๐	๕๐,๐๐๐	มีคดีเกี่ยวกับยา เสพติดในพื้นที่ ลดลง	ลดปัญหาการ แพร่ระบาดของ ยาเสพติดและ ประชาชนใน พื้นที่มีคุณภาพ ชีวิตที่ดี	สำนัก ปลัด

**รายละเอียดโครงการพัฒนา
ทบทวนแผนพัฒนาท้องถิ่น ฉบับที่ ๒ พ.ศ. ๒๕๖๖ – ๒๕๗๐ ครั้งที่ ๑/๒๕๖๕
องค์การบริหารส่วนตำบลนาเกาะ**

- ก. ยุทธศาสตร์ชาติ ๒๐ปี ยุทธศาสตร์ที่ ๓ ด้านการพัฒนาและเสริมสร้างศักยภาพทรัพยากรมนุษย์
- ข. แผนพัฒนาเศรษฐกิจและสังคมแห่งชาติ ฉบับที่ ๑๓ หมายความว่า ๙ ไทยมีความยากจนข้ามรุ่นลดลง และคนไทยทุกคนมีความคุ้มครองทางสังคมที่เพียงพอเหมาะสมสนับสนุนครัวเรือนยากจนให้เข้าถึงการศึกษา และการพัฒนาทักษะอาชีพ สร้างความคุ้มครองทางสังคมที่เหมาะสมและครอบคลุมทุกคน
- ค. Sustainable Development Goals: SDGs เป้าหมายที่ ๑ ขจัดความยากจนทุกรูปแบบในทุกที่ เป้าประสงค์ ๑.๑ ภายในปี ๒๕๗๓ ขจัดความยากจนขั้นรุนแรงทั้งหมดซึ่งในปัจจุบันวัดจากคนซึ่งมีค่าใช้จ่ายดำรงชีพรายวันต่ำกว่าค่า \$ ๑.๒๕ ต่อวัน
- ง. ยุทธศาสตร์การพัฒนาจังหวัดที่ ๔ การพัฒนาคน ชุมชนและสังคมให้น่าอยู่ เข้มแข็ง ตามหลักปรัชญาของเศรษฐกิจพอเพียง
- จ. ยุทธศาสตร์การพัฒนาขององค์กรปกครองส่วนท้องถิ่นในเขตจังหวัดที่ ๓ การพัฒนาสังคมและคุณภาพชีวิต
๑. ยุทธศาสตร์การพัฒนาสังคมและคุณภาพชีวิต ๑.๔ กลยุทธ์ สร้างความเข้มแข็งชุมชน สนับสนุนความปลอดภัยในชีวิตและทรัพย์สิน
- ๑.๔.๑ แผนงานสร้างความเข้มแข็งของชุมชน

ลำดับ ที่	โครงการ	วัตถุประสงค์	เป้าหมาย (ผลผลิตโครงการ)	งบประมาณ					ตัวชี้วัด (KPI)	ผลที่คาดว่าจะได้รับ	หน่วยงาน รับผิดชอบ หลัก
				๒๕๖๖ (บาท)	๒๕๖๗ (บาท)	๒๕๖๘ (บาท)	๒๕๖๙ (บาท)	๒๕๗๐ (บาท)			
๒	โครงการเรียนรู้และส่งเสริมอาชีพตามหลักเศรษฐกิจพอเพียง	เพื่อให้ราษฎรในพื้นที่ได้มีอาชีพเสริมและมีคุณภาพชีวิตที่ดีตามแนวเศรษฐกิจพอเพียง	จัดกิจกรรมการเรียนรู้และส่งเสริมอาชีพตามหลักเศรษฐกิจพอเพียงให้กับประชาชนในพื้นที่	๗๐,๐๐๐	๗๐,๐๐๐	๗๐,๐๐๐	๗๐,๐๐๐	๗๐,๐๐๐	ความครีวมี ความเข้มแข็ง และมีรายได้ เพิ่มขึ้น	ประชาชนในพื้นที่มี ความเป็นอยู่ที่ดีขึ้น	สำนัก ปลัด
๓	โครงการพัฒนาศักยภาพสตรี	เพื่อพัฒนาศักยภาพของสตรีตำบลนาเกาะ กะชะให้มีความเข้มแข็ง	จัดกิจกรรมเพื่อพัฒนาศักยภาพของสตรีตำบลนาเกาะกะชะให้มีความเข้มแข็ง	๖๐,๐๐๐	๖๐,๐๐๐	๖๐,๐๐๐	๖๐,๐๐๐	๖๐,๐๐๐	สตรีตำบลนา เกาะกะชะให้ มีความเข้มแข็ง	สตรีตำบลนาเกาะ กะชะ มีบทบาทใน การทำงานส่วนรวม มากยิ่งขึ้น	สำนัก ปลัด
๔	โครงการฝึกอาชีพเพื่อเสริมสร้างรายได้แก่ผู้ด้อยโอกาสทางสังคม	เพื่อพัฒนาคุณภาพชีวิตผู้ด้อยโอกาสทางสังคม	ฝึกอาชีพเสริมให้กับผู้ด้อยโอกาส ในตำบลนาเกาะ	๑๕,๐๐๐	๑๕,๐๐๐	๑๕,๐๐๐	๑๕,๐๐๐	๑๕,๐๐๐	ผู้ด้อยโอกาสมี คุณภาพชีวิตที่ ดีขึ้น	ผู้ด้อยโอกาสมีรายได้ เพิ่มขึ้น	สำนัก ปลัด

**รายละเอียดโครงการพัฒนา
ทบทวนแผนพัฒนาท้องถิ่น ฉบับที่ ๒ พ.ศ. ๒๕๖๖ – ๒๕๗๐ ครั้งที่ ๑/๒๕๖๕
องค์การบริหารส่วนตำบลนาเกาะ**

- ก. ยุทธศาสตร์ชาติ ๒๐ปี ยุทธศาสตร์ที่ ๓ ด้านการพัฒนาและเสริมสร้างศักยภาพทรัพยากรมนุษย์
- ข. แผนพัฒนาเศรษฐกิจและสังคมแห่งชาติ ฉบับที่ ๑๓ หมายความว่า ๙ ไทยมีความยากจนข้ามรุ่นลดลง และคนไทยทุกคนมีความคุ้มครองทางสังคมที่เพียงพอเหมาะสมสนับสนุนครัวเรือนยากจนให้เข้าถึงการศึกษา และการพัฒนาทักษะอาชีพ สร้างความคุ้มครองทางสังคมที่เหมาะสมและครอบคลุมทุกคน
- ค. Sustainable Development Goals: SDGs เป้าหมายที่ ๑ ขจัดความยากจนทุกรูปแบบในทุกที่ เป้าประสงค์ ๑.๓ ดำเนินการให้เป็นผลตามระบบและมาตรการคุ้มครองทางสังคมที่เหมาะสมของแต่ละประเทศ และให้ครอบคลุมถึงกลุ่มที่ยากจนและเปราะบางภายในปี ๒๕๗๓
- ง. ยุทธศาสตร์การพัฒนาระดับจังหวัดที่ ๔ การพัฒนาคน ชุมชนและสังคมให้น่าอยู่ เข้มแข็ง ตามหลักปรัชญาของเศรษฐกิจพอเพียง
- จ. ยุทธศาสตร์การพัฒนาขององค์กรปกครองส่วนท้องถิ่นในเขตจังหวัดที่ ๓ การพัฒนาสังคมและคุณภาพชีวิต
 - ๑. ยุทธศาสตร์การพัฒนาสังคมและคุณภาพชีวิต ๑.๔ กลยุทธ์ สร้างความเข้มแข็งชุมชน สนับสนุนความปลอดภัยในชีวิตและทรัพย์สิน
 - ๑.๔.๑ แผนงานสร้างความเข้มแข็งของชุมชน

ลำดับ ที่	โครงการ	วัตถุประสงค์	เป้าหมาย (ผลผลิตโครงการ)	งบประมาณ					ตัวชี้วัด (KPI)	ผลที่คาดว่าจะ ได้รับ	หน่วยงาน รับผิดชอบหลัก
				๒๕๖๖ (บาท)	๒๕๖๗ (บาท)	๒๕๖๘ (บาท)	๒๕๖๙ (บาท)	๒๕๗๐ (บาท)			
๕	โครงการส่งเสริมและ พัฒนาศักยภาพ เด็ก และเยาวชน	เพื่อส่งเสริมให้ สถาบันครอบครัว มีความเข้มแข็งขึ้น	จัดกิจกรรมส่งเสริมและพัฒนาศักยภาพ เด็ก และเยาวชนในตำบลนาเกาะ	๓๐,๐๐๐	๓๐,๐๐๐	๓๐,๐๐๐	๓๐,๐๐๐	๓๐,๐๐๐	กลุ่มเด็ก และ เยาวชนมีความ เข้มแข็ง	กลุ่มเด็กและ เยาวชนมีการ สร้างเครือข่าย ที่เข้มแข็ง	สำนักปลัด
๖	โครงการสานสัมพันธ์ ครอบครัว	เพื่อพัฒนา คุณภาพชีวิตของ ครอบครัวในตำบล นาเกาะ	จัดกิจกรรม อบรมเพื่อพัฒนาคุณภาพชีวิต ของครอบครัวในตำบลนาเกาะ	๕๐,๐๐๐	๕๐,๐๐๐	๕๐,๐๐๐	๕๐,๐๐๐	๕๐,๐๐๐	ร้อยละของ ปัญหาความ ขัดแย้งภายใน ครอบครัว น้อยลง	ปัญหาความ ขัดแย้งภายใน ครอบครัวลด น้อยลง	สำนักปลัด

รายละเอียดโครงการพัฒนา
ทบทวนแผนพัฒนาท้องถิ่น ฉบับที่ ๒ พ.ศ. ๒๕๖๖ - ๒๕๗๐ ครั้งที่ ๑/๒๕๖๕
องค์การบริหารส่วนตำบลนาเกาะ

- ก. ยุทธศาสตร์ชาติ ๒๐ปี ยุทธศาสตร์ที่ ๓ ด้านการพัฒนาและเสริมสร้างศักยภาพทรัพยากรมนุษย์
- ข. แผนพัฒนาเศรษฐกิจและสังคมแห่งชาติ ฉบับที่ ๑๓ หมายความว่า ๙ ไทยมีความยากจนข้ามรุ่นลดลง และคนไทยทุกคนมีความคุ้มครองทางสังคมที่เพียงพอเหมาะสมสนับสนุนครัวเรือนยากจนให้เข้าถึงการศึกษา และการพัฒนาทักษะอาชีพ สร้างความคุ้มครองทางสังคมที่เหมาะสมและครอบคลุมทุกคน
- ค. Sustainable Development Goals: SDGs เป้าหมายที่ ๑ ขจัดความยากจนทุกรูปแบบในทุกที่ เป้าประสงค์ ๑.๓ ดำเนินการให้เป็นผลตามระบบและมาตรการคุ้มครองทางสังคมที่เหมาะสมของแต่ละประเทศ และให้ครอบคลุมถึงกลุ่มที่ยากจนและเปราะบางภายในปี ๒๕๗๓
- ง. ยุทธศาสตร์การพัฒนาจังหวัดที่ ๔ การพัฒนาคน ชุมชนและสังคมให้น่าอยู่ เข้มแข็ง ตามหลักปรัชญาของเศรษฐกิจพอเพียง
- จ. ยุทธศาสตร์การพัฒนาขององค์กรปกครองส่วนท้องถิ่นในเขตจังหวัดที่ ๓ การพัฒนาสังคมและคุณภาพชีวิต
 - ๑. ยุทธศาสตร์การพัฒนาสังคมและคุณภาพชีวิต ๑.๔ กลยุทธ์ สร้างความเข้มแข็งชุมชน สนับสนุนความปลอดภัยในชีวิตและทรัพย์สิน
 - ๑.๔.๑ แผนงานสร้างความเข้มแข็งของชุมชน

ลำดับ ที่	โครงการ	วัตถุประสงค์	เป้าหมาย (ผลผลิตโครงการ)	งบประมาณ					ตัวชี้วัด (KPI)	ผลที่คาดว่าจะ ได้รับ	หน่วยงาน รับผิดชอบ หลัก
				๒๕๖๖ (บาท)	๒๕๖๗ (บาท)	๒๕๖๘ (บาท)	๒๕๖๙ (บาท)	๒๕๗๐ (บาท)			
๗	โครงการส่งเสริมสภา เด็กและเยาวชนตำบล นาเกาะ	เพื่อสนับสนุนและสร้าง ความเข้มแข็งของสภา เด็กตำบลนาเกาะ	สนับสนุนและส่งเสริมกิจการสภาเด็ก และเยาวชน ในตำบลนาเกาะ	๓๐,๐๐๐	๓๐,๐๐๐	๓๐,๐๐๐	๓๐,๐๐๐	๓๐,๐๐๐	เด็กมีบทบาทในการเข้า ร่วมพัฒนาท้องถิ่นมาก ยิ่งขึ้น	สภาเด็กมีส่วนร่วม ในการพัฒนา ท้องถิ่น	สำนักปลัด
๘	โครงการส่งเสริมและ พัฒนาคุณภาพชีวิต ของผู้สูงอายุ	เพื่อส่งเสริมสุขภาพของ ผู้สูงอายุในตำบลนาเกาะ	จัดกิจกรรมส่งเสริมและพัฒนา คุณภาพชีวิตของผู้สูงอายุ เช่น พัฒนา ด้านร่างกาย จิตใจ ของผู้สูงอายุ	๒๕๐,๐๐๐	๒๕๐,๐๐๐	๒๕๐,๐๐๐	๒๕๐,๐๐๐	๒๕๐,๐๐๐	ร้อยละ ของ ผู้สูงอายุได้รับการ พัฒนาทั้งทางด้าน ร่างกายและจิตใจ	ผู้สูงอายุมีสุขภาพ แข็งแรง	สำนักปลัด
๙	โครงการส่งเสริมและ การจัดสวัสดิการเพื่อ พัฒนาคุณภาพชีวิต ผู้สูงอายุ ผู้พิการ และ ผู้ด้อยโอกาสทางสังคม	เพื่อส่งเสริมและการจัด สวัสดิการเพื่อพัฒนา คุณภาพชีวิต ผู้สูงอายุ ผู้ พิการ และผู้ด้อยโอกาส ทางสังคม	จัดกิจกรรมส่งเสริมและการจัด สวัสดิการเพื่อพัฒนาคุณภาพชีวิต ผู้สูงอายุ ผู้พิการ และผู้ด้อยโอกาส ทางสังคม	๕๐,๐๐๐	๕๐,๐๐๐	๕๐,๐๐๐	๕๐,๐๐๐	๕๐,๐๐๐	ร้อยละของผู้สูงอายุ ผู้ พิการ และผู้ด้อยโอกาส ทางสังคมได้รับการ ส่งเสริมและการจัด สวัสดิการเพื่อพัฒนา คุณภาพชีวิต	ผู้สูงอายุ ผู้พิการ และผู้ด้อยโอกาส ทางสังคมได้รับการ ส่งเสริมและการจัด สวัสดิการเพื่อ พัฒนาคุณภาพชีวิต	สำนักปลัด

**รายละเอียดโครงการพัฒนา
ทบทวนแผนพัฒนาท้องถิ่น ฉบับที่ ๒ พ.ศ. ๒๕๖๖ – ๒๕๗๐ ครั้งที่ ๑/๒๕๖๕
องค์การบริหารส่วนตำบลนาเกาะ**

- ก. ยุทธศาสตร์ชาติ ๒๐ปี ยุทธศาสตร์ที่ ๓ ด้านการพัฒนาและเสริมสร้างศักยภาพทรัพยากรมนุษย์
- ข. แผนพัฒนาเศรษฐกิจและสังคมแห่งชาติ ฉบับที่ ๑๓ หมายความว่า ๙ ไทยมีความยากจนข้ามรุ่นลดลง และคนไทยทุกคนมีความคุ้มครองทางสังคมที่เพียงพอเหมาะสมสนับสนุนครัวเรือนยากจนให้เข้าถึงการศึกษา และการพัฒนาทักษะอาชีพ สร้างความคุ้มครองทางสังคมที่เหมาะสมและครอบคลุมทุกคน
- ค. Sustainable Development Goals: SDGs เป้าหมายที่ ๑ ขจัดความยากจนทุกรูปแบบในทุกที่ เป้าประสงค์ ๑.๓ ดำเนินการให้เป็นผลตามระบบและมาตรการคุ้มครองทางสังคมที่เหมาะสมของแต่ละประเทศ และให้ครอบคลุมถึงกลุ่มที่ยากจนและเปราะบางภายในปี ๒๕๗๓
- ง. ยุทธศาสตร์การพัฒนาจังหวัดที่ ๔ การพัฒนาคน ชุมชนและสังคมให้น่าอยู่ เข้มแข็ง ตามหลักปรัชญาของเศรษฐกิจพอเพียง
- จ. ยุทธศาสตร์การพัฒนาขององค์กรปกครองส่วนท้องถิ่นในเขตจังหวัดที่ ๓ การพัฒนาสังคมและคุณภาพชีวิต
 - ๑. ยุทธศาสตร์การพัฒนาสังคมและคุณภาพชีวิต ๑.๔ กลยุทธ์ สร้างความเข้มแข็งชุมชน สนับสนุนความปลอดภัยในชีวิตและทรัพย์สิน
 - ๑.๔.๑ แผนงานสร้างความเข้มแข็งของชุมชน

ลำดับ ที่	โครงการ	วัตถุประสงค์	เป้าหมาย (ผลผลิตโครงการ)	งบประมาณ					ตัวชี้วัด (KPI)	ผลที่คาดว่าจะได้รับ	หน่วยงาน รับผิดชอบ หลัก
				๒๕๖๖ (บาท)	๒๕๖๗ (บาท)	๒๕๖๘ (บาท)	๒๕๖๙ (บาท)	๒๕๗๐ (บาท)			
๑๐	โครงการฟื้นฟูสมรรถนะ ผู้สูงอายุผู้สูงอายุตำบลนา เกาะ	เพื่อส่งเสริมกิจกรรมกลุ่ม ผู้สูงอายุในตำบลนาเกาะ	จัดกิจกรรมฟื้นฟูสมรรถนะผู้สูงอายุในตำบล นาเกาะ	๕๐,๐๐๐	๕๐,๐๐๐	๕๐,๐๐๐	๕๐,๐๐๐	๕๐,๐๐๐	ร้อยละ ของ ผู้สูงอายุได้รับการพัฒนาทั้ง ทางด้านร่างกายและจิตใจ	ผู้สูงอายุมีสุขภาพ แข็งแรง	สำนักปลัด
๑๑	โครงการสร้างภูมิคุ้มกัน ทางสังคมให้เด็กและ เยาวชนองค์การบริหาร ส่วนตำบลนาเกาะ	เพื่อสนับสนุนและสร้าง ภูมิคุ้มกันแก่เด็กและ เยาวชนตำบลนาเกาะ	จัดกิจกรรมสร้างภูมิคุ้มกันทางสังคม ให้เด็กและเยาวชนองค์การบริหาร ส่วนตำบลนาเกาะ	๓๐,๐๐๐	๓๐,๐๐๐	๓๐,๐๐๐	๓๐,๐๐๐	๓๐,๐๐๐	ลดปัญหาที่เกิดจากเด็ก และเยาวชน ในตำบล และได้รับการปลูกฝังให้ มีคุณธรรม จริยธรรม มี ความซื่อสัตย์สุจริต	ลดปัญหาที่เกิดจาก เด็กและเยาวชน ในตำบล และได้รับ การปลูกฝังให้มี คุณธรรม จริยธรรม มีความซื่อสัตย์ สุจริต	สำนักปลัด

**รายละเอียดโครงการพัฒนา
ทบทวนแผนพัฒนาท้องถิ่น ฉบับที่ ๒ พ.ศ. ๒๕๖๖ – ๒๕๗๐ ครั้งที่ ๑/๒๕๖๕
องค์การบริหารส่วนตำบลนาเกาะ**

- ก. ยุทธศาสตร์ชาติ ๒๐ปี ยุทธศาสตร์ที่ ๓ ด้านการพัฒนาและเสริมสร้างศักยภาพทรัพยากรมนุษย์
- ข. แผนพัฒนาเศรษฐกิจและสังคมแห่งชาติ ฉบับที่ ๑๓ หมายความว่า ๙ ไทยมีความยากจนข้ามรุ่นลดลง และคนไทยทุกคนมีความคุ้มครองทางสังคมที่เพียงพอเหมาะสมสนับสนุนครัวเรือนยากจนให้เข้าถึงการศึกษา และการพัฒนาทักษะอาชีพ สร้างความคุ้มครองทางสังคมที่เหมาะสมและครอบคลุมทุกคน
- ค. Sustainable Development Goals: SDGs เป้าหมายที่ ๑ ขจัดความยากจนทุกรูปแบบในทุกที่ เป้าประสงค์ ๑.๕ ภายในปี ๒๕๗๓ สร้างภูมิคุ้มกันและลดการเปิดรับและความเปราะบางต่อเหตุรุนแรงที่เกี่ยวข้องกับภูมิอากาศและภัยพิบัติทางเศรษฐกิจ สังคมและสิ่งแวดล้อม
- ง. ยุทธศาสตร์การพัฒนาจังหวัดที่ ๔ การพัฒนาคน ชุมชนและสังคมให้น่าอยู่ เข้มแข็ง ตามหลักปรัชญาของเศรษฐกิจพอเพียง
- จ. ยุทธศาสตร์การพัฒนาขององค์กรปกครองส่วนท้องถิ่นในเขตจังหวัดที่ ๓ การพัฒนาสังคมและคุณภาพชีวิต
 - ๑. ยุทธศาสตร์การพัฒนาสังคมและคุณภาพชีวิต ๑.๔ กลยุทธ์ สร้างความเข้มแข็งชุมชน สนับสนุนความปลอดภัยในชีวิตและทรัพย์สิน
 - ๑.๔.๑ แผนงานรักษาความสงบภายใน

ลำดับ ที่	โครงการ	วัตถุประสงค์	เป้าหมาย (ผลผลิตโครงการ)	งบประมาณ					ตัวชี้วัด (KPI)	ผลที่คาดว่าจะได้รับ	หน่วยงาน รับผิดชอบ หลัก
				๒๕๖๖ (บาท)	๒๕๖๗ (บาท)	๒๕๖๘ (บาท)	๒๕๖๙ (บาท)	๒๕๗๐ (บาท)			
๑	โครงการสนับสนุน กิจกรรม อปพร.	เพื่อเป็นศูนย์รวมใน การเตรียมความพร้อม ในการออกปฏิบัติงาน ด้านการป้องกันและ บรรเทาสาธารณภัย	จัดกิจกรรมกู้ภัยทางน้ำ , จัดกิจกรรมซ้อมแผนป้องกันภัย , การฝึกอบรมให้ความรู้ต่าง ๆ การ ฝึกทบทวน อปพร. และการฝึก อปพร.ใหม่ ฯลฯ	๓๕๐,๐๐๐	๓๕๐,๐๐๐	๓๕๐,๐๐๐	๓๕๐,๐๐๐	๓๕๐,๐๐๐	ร้อยละ ของ เจ้าหน้าที่ อปพร.มีความรู้และ พร้อมในการ ปฏิบัติงาน	อปพร.มีความรู้ และพร้อมในการ ปฏิบัติงาน	สำนักปลัด
๒.	ฝึกอบรมชุด ปฏิบัติการจิตอาสา ภัยพิบัติประจำ องค์การบริหารส่วน ตำบลนาเกาะ	เพื่อสร้างบุคลากรจิต อาสาช่วยเหลือเจ้า พนักงานในการ ป้องกันและบรรเทาสา ธารณภัย และ สนับสนุน	จัดกิจกรรมฝึกอบรมชุดปฏิบัติการ จิตอาสาภัยพิบัติ ปีละ ๑ รุ่น ๆ ละ ๕๐ คน	๑๗๔,๐๐๐	๑๗๔,๐๐๐	๑๗๔,๐๐๐	๑๗๔,๐๐๐	๑๗๔,๐๐๐	ผู้ผ่านการฝึกอบรมมี ความรู้ในการ ช่วยเหลือเจ้า พนักงาน ในการ ป้องกันและบรรเทา สาธารณภัย	ผู้ผ่านการฝึกอบรม สามารถให้การ สนับสนุนการ ปฏิบัติงานของกอง อำนวยการป้องกัน และบรรเทาสา ธารณภัย	สำนักปลัด

**รายละเอียดโครงการพัฒนา
ทบทวนแผนพัฒนาท้องถิ่น ฉบับที่ ๒ พ.ศ. ๒๕๖๖ – ๒๕๗๐ ครั้งที่ ๑/๒๕๖๕
องค์การบริหารส่วนตำบลนาเกาะ**

- ก. ยุทธศาสตร์ชาติ ๒๐ปี ยุทธศาสตร์ที่ ๓ ด้านการพัฒนาและเสริมสร้างศักยภาพทรัพยากรมนุษย์
- ข. แผนพัฒนาเศรษฐกิจและสังคมแห่งชาติ ฉบับที่ ๑๓ หมายความว่า ๙ ไทยมีความยากจนข้ามรุ่นลดลง และคนไทยทุกคนมีความคุ้มครองทางสังคมที่เพียงพอเหมาะสมสนับสนุนครัวเรือนยากจนให้เข้าถึงการศึกษา และการพัฒนาทักษะอาชีพ สร้างความคุ้มครองทางสังคมที่เหมาะสมและครอบคลุมทุกคน
- ค. Sustainable Development Goals: SDGs เป้าหมายที่ ๓ สร้างหลักประกันให้คนมีชีวิตที่มีคุณภาพและส่งเสริมสุขภาวะที่ดีของทุกเพศทุกวัย เป้าประสงค์ ๓.๖ ลดจำนวนการตายและบาดเจ็บจากอุบัติเหตุทางถนนทั่วโลกครึ่งหนึ่ง ภายในปี ๒๕๖๓
- ง. ยุทธศาสตร์การพัฒนาจังหวัดที่ ๔ การพัฒนาคน ชุมชนและสังคมให้น่าอยู่ เข้มแข็ง ตามหลักปรัชญาของเศรษฐกิจพอเพียง
- จ. ยุทธศาสตร์การพัฒนาขององค์กรปกครองส่วนท้องถิ่นในเขตจังหวัดที่ ๓ การพัฒนาสังคมและคุณภาพชีวิต
 - ๑. ยุทธศาสตร์การพัฒนาสังคมและคุณภาพชีวิต ๑.๔ กลยุทธ์ สร้างความเข้มแข็งชุมชน สนับสนุนความปลอดภัยในชีวิตและทรัพย์สิน
 - ๑.๔.๑ แผนงานรักษาความสงบภายใน

ลำดับ ที่	โครงการ	วัตถุประสงค์	เป้าหมาย (ผลผลิตโครงการ)	งบประมาณ					ตัวชี้วัด (KPI)	ผลที่คาดว่าจะได้รับ	หน่วยงาน รับผิดชอบ หลัก
				๒๕๖๖ (บาท)	๒๕๖๗ (บาท)	๒๕๖๘ (บาท)	๒๕๖๙ (บาท)	๒๕๗๐ (บาท)			
๓	โครงการป้องกันและ ลดอุบัติเหตุทางถนน	เพื่อป้องกันและลด อุบัติเหตุที่เกิดขึ้น ในช่วงเทศกาลต่างๆ	จัดกิจกรรมตามโครงการป้องกัน และลดอุบัติเหตุทางถนนในช่วง เทศกาลสำคัญ	๓๐,๐๐๐	๓๐,๐๐๐	๓๐,๐๐๐	๓๐,๐๐๐	๓๐,๐๐๐	อัตราการเกิด อุบัติเหตุในพื้นที่ช่วง เทศกาลลดลง	ประชาชนมีความ ปลอดภัยในชีวิต และทรัพย์สิน	สำนักปลัด

**รายละเอียดโครงการพัฒนา
ทบทวนแผนพัฒนาท้องถิ่น ฉบับที่ ๒ พ.ศ. ๒๕๖๖ – ๒๕๗๐ ครั้งที่ ๑/๒๕๖๕
องค์การบริหารส่วนตำบลนาเกาะ**

- ก. ยุทธศาสตร์ชาติ ๒๐ปี ยุทธศาสตร์ที่ ๓ ด้านการพัฒนาและเสริมสร้างศักยภาพทรัพยากรมนุษย์
- ข. แผนพัฒนาเศรษฐกิจและสังคมแห่งชาติ ฉบับที่ ๑๓ หมายเหตุที่ ๙ ไทยมีความยากจนข้ามรุ่นลดลง และคนไทยทุกคนมีความคุ้มครองทางสังคมที่เพียงพอเหมาะสมสนับสนุนครัวเรือนยากจนให้เข้าถึงการศึกษา และการพัฒนาทักษะอาชีพ สร้างความคุ้มครองทางสังคมที่เหมาะสมและครอบคลุมทุกคน
- ค. Sustainable Development Goals: SDGs เป้าหมายที่ ๓ สร้างหลักประกันให้คนมีชีวิตที่มีคุณภาพและส่งเสริมสุขภาวะที่ดีของทุกเพศทุกวัย เป้าประสงค์ ๓.๖ ลดจำนวนการตายและบาดเจ็บจากอุบัติเหตุทางถนนทั่วโลกครึ่งหนึ่ง ภายในปี ๒๕๖๓
- ง. ยุทธศาสตร์การพัฒนาระดับจังหวัดที่ ๔ การพัฒนาคน ชุมชนและสังคมให้น่าอยู่ เข้มแข็ง ตามหลักปรัชญาของเศรษฐกิจพอเพียง
- จ. ยุทธศาสตร์การพัฒนาขององค์กรปกครองส่วนท้องถิ่นในเขตจังหวัดที่ ๓ การพัฒนาสังคมและคุณภาพชีวิต
 - ๑. ยุทธศาสตร์การพัฒนาสังคมและคุณภาพชีวิต ๑.๔ กลยุทธ์ สร้างความเข้มแข็งชุมชน สนับสนุนความปลอดภัยในชีวิตและทรัพย์สิน
 - ๑.๔.๑ แผนงานรักษาความสงบภายใน

ลำดับ ที่	โครงการ	วัตถุประสงค์	เป้าหมาย (ผลผลิตโครงการ)	งบประมาณ					ตัวชี้วัด (KPI)	ผลที่คาดว่าจะได้รับ	หน่วยงาน รับผิดชอบ หลัก
				๒๕๖๖ (บาท)	๒๕๖๗ (บาท)	๒๕๖๘ (บาท)	๒๕๖๙ (บาท)	๒๕๗๐ (บาท)			
๔	โครงการช่วยเหลือ ประชาชนผู้ประสบภัย (กรณีไม่ใช่สาธารณภัย)	เพื่อช่วยเหลือผู้ประสบภัยที่ มิได้เป็นภัยหรืออันตรายที่ เกิดขึ้นแก่คนหมู่มากที่ไม่เข้า ลักษณะสาธารณภัย	เพื่อช่วยเหลือผู้ประสบภัยที่ ได้รับความเดือดร้อนจากภัย พิบัติ (กรณีไม่ใช่สาธารณภัย)	๑๐๐,๐๐๐	๑๐๐,๐๐๐	๑๐๐,๐๐๐	๑๐๐,๐๐๐	๑๐๐,๐๐๐	ผู้ประภัยได้รับ ช่วยเหลือได้ ทันที่	สามารถช่วยเหลือผู้ ประสบภัยได้ทันที่	สำนักปลัด

**รายละเอียดโครงการพัฒนา
ทบทวนแผนพัฒนาท้องถิ่น ฉบับที่ ๒ พ.ศ. ๒๕๖๖ – ๒๕๗๐ ครั้งที่ ๑/๒๕๖๕
องค์การบริหารส่วนตำบลนาเกาะ**

- ก. ยุทธศาสตร์ชาติ ๒๐ปี ยุทธศาสตร์ที่ ๓ ด้านการพัฒนาและเสริมสร้างศักยภาพทรัพยากรมนุษย์
- ข. แผนพัฒนาเศรษฐกิจและสังคมแห่งชาติ ฉบับที่ ๑๓ หมายความว่า ๔ ไทยเป็นศูนย์กลางทางการแพทย์และสุขภาพมูลค่าสูง สร้างความคุ้มครองทางสังคมที่เหมาะสมและครอบคลุมทุกคน
- ค. Sustainable Development Goals: SDGs เป้าหมายที่ ๓ สร้างหลักประกันให้คนมีชีวิตที่มีคุณภาพและส่งเสริมสุขภาวะที่ดีของทุกเพศทุกวัย เป้าประสงค์ ๓.๓.๘ บรรลุการมีหลักประกันสุขภาพถ้วนหน้ารวมถึงการป้องกันความเสี่ยงทางการเงิน การเข้าถึงบริการสาธารณสุขจำเป็น
- ง. ยุทธศาสตร์การพัฒนาจังหวัดที่ ๔ การพัฒนาคน ชุมชนและสังคมให้น่าอยู่ เข้มแข็ง ตามหลักปรัชญาของเศรษฐกิจพอเพียง
- จ. ยุทธศาสตร์การพัฒนาขององค์กรปกครองส่วนท้องถิ่นในเขตจังหวัดที่ ๓ การพัฒนาสังคมและคุณภาพชีวิต
 - ๑. ยุทธศาสตร์การพัฒนาสังคมและคุณภาพชีวิต ๑.๒ กลยุทธ์ การพัฒนาสาธารณสุข
 - ๑.๒.๑ แผนงานสาธารณสุข

ลำดับ ที่	โครงการ	วัตถุประสงค์	เป้าหมาย (ผลผลิตโครงการ)	งบประมาณ					ตัวชี้วัด (KPI)	ผลที่คาดว่าจะ ได้รับ	หน่วยงาน รับผิดชอบ หลัก
				๒๕๖๖ (บาท)	๒๕๖๗ (บาท)	๒๕๖๘ (บาท)	๒๕๖๙ (บาท)	๒๕๗๐ (บาท)			
๑	โครงการสนับสนุน กิจกรรม หน่วย ปฏิบัติการการแพทย์ ฉุกเฉิน	เพื่อให้ประชาชนมี ความรู้ความเข้าใจ มี ความพร้อมในการ ช่วยเหลือตนเองและ ผู้อื่นกรณีเกิดเหตุได้ ทัน่วงที่	จัดกิจกรรม ฝึกอบรมให้ ความรู้ เพิ่มทักษะความ/ กิจกรรมที่เกี่ยวข้องการการ ปฏิบัติงานการแพทย์ฉุกเฉิน	๔๐,๐๐๐	๔๐,๐๐๐	๔๐,๐๐๐	๔๐,๐๐๐	๔๐,๐๐๐	ร้อยละ ของเจ้าหน้าที่ เกี่ยวข้องกับการ ให้บริการระบบ การแพทย์ฉุกเฉิน ปฏิบัติงานได้ถูกวิธี	เจ้าหน้าที่มี ศักยภาพใน การปฏิบัติงาน	สำนัก ปลัด
๒	โครงการควบคุมและ ป้องกันโรคติดต่อและ ไม่ติดต่อตามฤดูกาล	เพื่อช่วยเหลือประชาชน ในการป้องกันและ ควบคุมโรคอุบัติใหม่ หรือโรคต่าง ๆ ที่เกิดขึ้น ทั้งติดต่อและไม่ติดต่อ	ฉีดวัคซีนป้องกันโรคอุบัติใหม่ หรือโรคต่างๆ ที่เกิดขึ้นทั้ง ติดต่อและไม่ติดต่อ ในตำบล นาเกาะ	๕๐,๐๐๐	๕๐,๐๐๐	๕๐,๐๐๐	๕๐,๐๐๐	๕๐,๐๐๐	สามารถควบคุม สถานการณ์การแพร่ ระบาดของโรคได้ ทัน่วงที่	ประชาชนได้ เข้าถึงการ บริการด้าน สาธารณสุข	สำนัก ปลัด

**รายละเอียดโครงการพัฒนา
ทบทวนแผนพัฒนาท้องถิ่น ฉบับที่ ๒ พ.ศ. ๒๕๖๖ – ๒๕๗๐ ครั้งที่ ๑/๒๕๖๕
องค์การบริหารส่วนตำบลนาเกาะ**

- ก. ยุทธศาสตร์ชาติ ๒๐ปี ยุทธศาสตร์ที่ ๓ ด้านการพัฒนาและเสริมสร้างศักยภาพทรัพยากรมนุษย์
- ข. แผนพัฒนาเศรษฐกิจและสังคมแห่งชาติ ฉบับที่ ๑๓ หมายความว่า ๔ ไทยเป็นศูนย์กลางทางการแพทย์และสุขภาพมูลค่าสูง สร้างความคุ้มครองทางสังคมที่เหมาะสมและครอบคลุมทุกคน
- ค. Sustainable Development Goals: SDGs เป้าหมายที่ ๓ สร้างหลักประกันให้คนมีชีวิตที่มีคุณภาพและส่งเสริมสุขภาวะที่ดีของทุกเพศทุกวัย เป้าประสงค์ ๓.๘ ๓.๘ บรรลุการมีหลักประกันสุขภาพถ้วนหน้ารวมถึงการป้องกันความเสี่ยงทางการเงิน การเข้าถึงบริการสาธารณสุขจำเป็น
- ง. ยุทธศาสตร์การพัฒนาจังหวัดที่ ๔ การพัฒนาคน ชุมชนและสังคมให้น่าอยู่ เข้มแข็ง ตามหลักปรัชญาของเศรษฐกิจพอเพียง
- จ. ยุทธศาสตร์การพัฒนาขององค์กรปกครองส่วนท้องถิ่นในเขตจังหวัดที่ ๓ การพัฒนาสังคมและคุณภาพชีวิต
๑. ยุทธศาสตร์การพัฒนาสังคมและคุณภาพชีวิต ๑.๒ กลยุทธ์ การพัฒนาสาธารณสุข
- ๑.๒.๑ แผนงานสาธารณสุข

ลำดับ ที่	โครงการ	วัตถุประสงค์	เป้าหมาย (ผลผลิตโครงการ)	งบประมาณ					ตัวชี้วัด (KPI)	ผลที่คาดว่าจะ ได้รับ	หน่วยงาน รับผิดชอบ หลัก
				๒๕๖๖ (บาท)	๒๕๖๗ (บาท)	๒๕๖๘ (บาท)	๒๕๖๙ (บาท)	๒๕๗๐ (บาท)			
๓	โครงการสัตว์ปลอด โรค คนปลอดภัยจาก โรคพิษสุนัขบ้า	เพื่อป้องกันโรคพิษสุนัข บ้า	ฉีดวัคซีนป้องกันโรคพิษสุนัขบ้าจากสัตว์ และการสำรวจจำนวนสุนัขและแมว ใน ตำบลนาเกาะ	๘๐,๐๐๐	๙๐,๐๐๐	๑๐๐,๐๐๐	๑๑๐,๐๐๐	๑๒๐,๐๐๐	ไม่มีผู้ติดเชื้อ โรคพิษสุนัขบ้า ในพื้นที่	ประชาชน ได้รับการ ป้องกันและ ควบคุมโรคพิษ สุนัขบ้าจาก สัตว์	สำนักปลัด
๔	โครงการรณรงค์ ควบคุม และป้องกัน โรคเอดส์	เพื่อเสริมสร้างความรู้ ทัศนคติ และทักษะของเด็ก เยาวชน ประชาชนในการมี พฤติกรรมทางเพศที่ปลอดภัย และสร้างความตระหนักใน การแสดงความรักแบบ สงัดในการไม่แพร่เชื้อ HIVได้ อย่างถูกต้อง เหมาะสม	จัดกิจกรรมรณรงค์ ควบคุมและป้องกัน โรคเอดส์ ให้แก่เด็ก เยาวชน ประชาชนใน พื้นที่ตำบลนาเกาะ	๓๐,๐๐๐	๓๐,๐๐๐	๓๐,๐๐๐	๓๐,๐๐๐	๓๐,๐๐๐	ผู้ติดเชื้ออยู่ ร่วมกับบุคคล ใกล้ชิดได้ไม่มี สถิติการเกิด โรคน้อยลง	เด็ก เยาวชน ประชาชน มี ความรู้ความ เข้าใจในการ อยู่ร่วมกันกับ ผู้ป่วยโรคเอดส์	สำนักปลัด

**รายละเอียดโครงการพัฒนา
ทบทวนแผนพัฒนาท้องถิ่น ฉบับที่ ๒ พ.ศ. ๒๕๖๖ – ๒๕๗๐ ครั้งที่ ๑/๒๕๖๕
องค์การบริหารส่วนตำบลนาเกาะ**

- ก. ยุทธศาสตร์ชาติ ๒๐ปี ยุทธศาสตร์ที่ ๓ ด้านการพัฒนาและเสริมสร้างศักยภาพทรัพยากรมนุษย์
- ข. แผนพัฒนาเศรษฐกิจและสังคมแห่งชาติ ฉบับที่ ๑๓ หมายความว่า ๔ ไทยเป็นศูนย์กลางทางการแพทย์และสุขภาพมูลค่าสูง สร้างความคุ้มครองทางสังคมที่เหมาะสมและครอบคลุมทุกคน
- ค. Sustainable Development Goals: SDGs เป้าหมายที่ ๓ สร้างหลักประกันให้คนมีชีวิตที่มีคุณภาพและส่งเสริมสุขภาวะที่ดีของทุกเพศทุกวัย เป้าประสงค์ ๓.๘ ๓.๘ บรรลุการมีหลักประกันสุขภาพถ้วนหน้ารวมถึงการป้องกันความเสี่ยงทางการเงิน การเข้าถึงบริการสาธารณสุขจำเป็น
- ง. ยุทธศาสตร์การพัฒนาจังหวัดที่ ๔ การพัฒนาคน ชุมชนและสังคมให้น่าอยู่ เข้มแข็ง ตามหลักปรัชญาของเศรษฐกิจพอเพียง
- จ. ยุทธศาสตร์การพัฒนาขององค์กรปกครองส่วนท้องถิ่นในเขตจังหวัดที่ ๓ การพัฒนาสังคมและคุณภาพชีวิต
 - ๑. ยุทธศาสตร์การพัฒนาสังคมและคุณภาพชีวิต ๑.๒ กลยุทธ์ การพัฒนาสาธารณสุข
 - ๑.๒.๑ แผนงานสาธารณสุข

ลำดับ ที่	โครงการ	วัตถุประสงค์	เป้าหมาย (ผลผลิตโครงการ)	งบประมาณ					ตัวชี้วัด (KPI)	ผลที่คาดว่าจะ ได้รับ	หน่วยงาน รับผิดชอบหลัก
				๒๕๖๖ (บาท)	๒๕๖๗ (บาท)	๒๕๖๘ (บาท)	๒๕๖๙ (บาท)	๒๕๗๐ (บาท)			
๕	โครงการรณรงค์และ ป้องกันโรคไข้เลือดออก	เพื่อป้องกันและ แก้ไขปัญหาโรค ไข้เลือดออก	จัดกิจกรรมรณรงค์และการฉีดพ่นหมอก ควันในพื้นที่เสี่ยง เพื่อป้องกันและแก้ไข ปัญหาโรคไข้เลือดออก	๑๐๐,๐๐๐	๑๐๐,๐๐๐	๑๐๐,๐๐๐	๑๐๐,๐๐๐	๑๐๐,๐๐๐	สามารถ แก้ปัญหาการ แพร่ระบาดของ โรคได้	เด็ก เยาวชน ประชาชนใน พื้นที่ได้รับการ ป้องกันโรค อย่างทั่วถึง	สำนักปลัด
๖	โครงการส่งเสริมไอคิว เพิ่มอีคิว เด็กไทย ด้วย เกลือเสริมไอโอดีน ตำบล นาเกาะ อำเภอนาหวาง จังหวัดนครศรีธรรมราช	เพื่อส่งเสริมงาน สาธารณสุขมูล ฐาน	จัดกิจกรรมตามโครงการส่งเสริมไอคิว เพิ่มอีคิว เด็กไทย ด้วยเกลือเสริม ไอโอดีน ตำบลนาเกาะ อำเภอนาหวาง จังหวัดนครศรีธรรมราช หมู่ที่ ๑-๗	๕๐,๐๐๐	๕๐,๐๐๐	๕๐,๐๐๐	๕๐,๐๐๐	๕๐,๐๐๐	ประชาชน ได้รับการ ด้านสุขภาพ อย่างทั่วถึง	ประชาชนมี สุขภาพอนามัย ที่ดี	สำนักปลัด

**รายละเอียดโครงการพัฒนา
ทบทวนแผนพัฒนาท้องถิ่น ฉบับที่ ๒ พ.ศ. ๒๕๖๖ – ๒๕๗๐ ครั้งที่ ๑/๒๕๖๕
องค์การบริหารส่วนตำบลนาเกาะ**

- ก. ยุทธศาสตร์ชาติ ๒๐ปี ยุทธศาสตร์ที่ ๓ ด้านการพัฒนาและเสริมสร้างศักยภาพทรัพยากรมนุษย์
- ข. แผนพัฒนาเศรษฐกิจและสังคมแห่งชาติ ฉบับที่ ๑๓ หมายความว่า ๔ ไทยเป็นศูนย์กลางทางการแพทย์และสุขภาพมูลค่าสูง สร้างความคุ้มครองทางสังคมที่เหมาะสมและครอบคลุมทุกคน
- ค. Sustainable Development Goals: SDGs เป้าหมายที่ ๓ สร้างหลักประกันให้คนมีชีวิตที่มีคุณภาพและส่งเสริมสุขภาวะที่ดีของทุกเพศทุกวัย เป้าประสงค์ ๓.๘ ๓.๘ บรรลุการมีหลักประกันสุขภาพถ้วนหน้ารวมถึงการป้องกันความเสี่ยงทางการเงิน การเข้าถึงบริการสาธารณสุขจำเป็น
- ง. ยุทธศาสตร์การพัฒนาจังหวัดที่ ๔ การพัฒนาคน ชุมชนและสังคมให้น่าอยู่ เข้มแข็ง ตามหลักปรัชญาของเศรษฐกิจพอเพียง
- จ. ยุทธศาสตร์การพัฒนาขององค์กรปกครองส่วนท้องถิ่นในเขตจังหวัดที่ ๓ การพัฒนาสังคมและคุณภาพชีวิต
 - ๑. ยุทธศาสตร์การพัฒนาสังคมและคุณภาพชีวิต ๑.๒ กลยุทธ์ การพัฒนาสาธารณสุข
 - ๑.๒.๑ แผนงานสาธารณสุข

ลำดับที่	โครงการ	วัตถุประสงค์	เป้าหมาย (ผลผลิตโครงการ)	งบประมาณ					ตัวชี้วัด (KPI)	ผลที่คาดว่าจะได้รับ	หน่วยงานรับผิดชอบหลัก
				๒๕๖๖ (บาท)	๒๕๖๗ (บาท)	๒๕๖๘ (บาท)	๒๕๖๙ (บาท)	๒๕๗๐ (บาท)			
๗	โครงการสืบสานพระราชปณิธานสมเด็จพระเจ้าน้องนางเธอ เจ้าฟ้าจุฬาภรณวลัยลักษณ์ อัครราชกุมารี เสด็จฯ เยี่ยมเยียนราษฎรตามรอยพระยุคลบาท	เพื่อส่งเสริมงานสาธารณสุขมูลฐาน	จัดกิจกรรมตามโครงการสืบสานพระราชปณิธานสมเด็จพระเจ้าน้องนางเธอ เจ้าฟ้าจุฬาภรณวลัยลักษณ์ อัครราชกุมารี เสด็จฯ เยี่ยมเยียนราษฎรตามรอยพระยุคลบาท อำเภอฉวาง จังหวัดนครศรีธรรมราช หมู่ที่ ๑-๗	๕๐,๐๐๐	๕๐,๐๐๐	๕๐,๐๐๐	๕๐,๐๐๐	๕๐,๐๐๐	ประชาชนได้รับบริการด้านสุขภาพอย่างทั่วถึง	ประชาชนมีสุขภาพอนามัยที่ดี	สำนักปลัด
๘	โครงการเฝ้าระวังโภชนาการในเด็ก ตำบลนาเกาะ อำเภอฉวาง จังหวัดนครศรีธรรมราช	เพื่อลดปัญหาภาวะโภชนาการเด็กและพัฒนาศักยภาพผู้ปกครองและผู้ดูแลเด็ก	จัดกิจกรรมโครงการเฝ้าระวังโภชนาการในเด็ก ตำบลนาเกาะ อำเภอฉวาง จังหวัดนครศรีธรรมราช ให้กับผู้ปกครองเด็กแรกเกิด - ๖ ปี ในตำบลนาเกาะ	๑๖,๐๐๐	๑๖,๐๐๐	๑๖,๐๐๐	๑๖,๐๐๐	๑๖,๐๐๐	ผู้ปกครองได้รับรู้เรื่องอาหารและปริมาณอาหารที่เหมาะสมกับเด็ก	เด็กมีภาวะทุพโภชนาการน้อยลง	สำนักปลัด

**รายละเอียดโครงการพัฒนา
ทบทวนแผนพัฒนาท้องถิ่น ฉบับที่ ๒ พ.ศ. ๒๕๖๖ – ๒๕๗๐ ครั้งที่ ๑/๒๕๖๕
องค์การบริหารส่วนตำบลนาเกาะ**

- ก. ยุทธศาสตร์ชาติ ๒๐ปี ยุทธศาสตร์ที่ ๓ ด้านการพัฒนาและเสริมสร้างศักยภาพทรัพยากรมนุษย์
- ข. แผนพัฒนาเศรษฐกิจและสังคมแห่งชาติ ฉบับที่ ๑๓ หมายเหตุที่ ๔ ไทยเป็นศูนย์กลางทางการแพทย์และสุขภาพมูลค่าสูง สร้างความคุ้มครองทางสังคมที่เหมาะสมและครอบคลุมทุกคน
- ค. Sustainable Development Goals: SDGs เป้าหมายที่ ๓ สร้างหลักประกันให้คนมีชีวิตที่มีคุณภาพและส่งเสริมสุขภาวะที่ดีของทุกเพศทุกวัย เป้าประสงค์ ๓.๘ ๓.๘ บรรลุการมีหลักประกันสุขภาพถ้วนหน้ารวมถึงการป้องกันความเสี่ยงทางการเงิน การเข้าถึงบริการสาธารณสุขจำเป็น
- ง. ยุทธศาสตร์การพัฒนาจังหวัดที่ ๔ การพัฒนาคน ชุมชนและสังคมให้น่าอยู่ เข้มแข็ง ตามหลักปรัชญาของเศรษฐกิจพอเพียง
- จ. ยุทธศาสตร์การพัฒนาขององค์กรปกครองส่วนท้องถิ่นในเขตจังหวัดที่ ๓ การพัฒนาสังคมและคุณภาพชีวิต
 - ๑. ยุทธศาสตร์การพัฒนาสังคมและคุณภาพชีวิต ๑.๒ กลยุทธ์ การพัฒนาสาธารณสุข
 - ๑.๒.๑ แผนงานสาธารณสุข

ลำดับ ที่	โครงการ	วัตถุประสงค์	เป้าหมาย (ผลผลิตโครงการ)	งบประมาณ					ตัวชี้วัด (KPI)	ผลที่คาดว่าจะได้รับ	หน่วยงาน รับผิดชอบหลัก
				๒๕๖๖ (บาท)	๒๕๖๗ (บาท)	๒๕๖๘ (บาท)	๒๕๖๙ (บาท)	๒๕๗๐ (บาท)			
๙	โครงการส่งเสริมและให้ความรู้เรื่องการจัดการขยะอย่างครบวงจร อบต.นาเกาะ อ.ฉวาง จ.นครศรีธรรมราช	สร้างจิตสำนึก การกลังแวดล้อม และสร้างแนวทางการกำจัดขยะอย่างครบวงจร	จัดกิจกรรมส่งเสริมและให้ความรู้เรื่องการจัดการขยะอย่างครบวงจร ให้กับตัวแทนหมู่บ้านในตำบลนาเกาะ อำเภอฉวาง จังหวัดนครศรีธรรมราช	๑๒๔,๐๐๐	๑๒๔,๐๐๐	๑๒๔,๐๐๐	๑๒๔,๐๐๐	๑๒๔,๐๐๐	ประชาชนมีความรู้ในการกำจัดขยะอย่างถูกวิธี	ประชาชนมีจิตสำนึกในการอนุรักษ์สิ่งแวดล้อม	สำนักปลัด
๑๐	อุดหนุนโครงการสืบสานพระราชปณิธานสมเด็จพระเจ้าน้องนางเธอเจ้าฟ้าจุฬาภรณวลัยลักษณ์ อัครราชกุมารี สตรีตำบลนาเกาะฯ ร่วมต้านมะเร็งเต้านม ม.1	เพื่อส่งเสริมงานสาธารณสุขมูลฐาน	จัดกิจกรรมตามโครงการสืบสานพระราชปณิธานสมเด็จพระเจ้าน้องนางเธอเจ้าฟ้าจุฬาภรณวลัยลักษณ์ อัครราชกุมารี สตรีตำบลนาเกาะฯ ร่วมต้านมะเร็งเต้านม ตำบลนาเกาะ อำเภอฉวาง จังหวัดนครศรีธรรมราช หมู่ที่ ๑	๒๐,๐๐๐	๗,๐๐๐	๗,๐๐๐	๗,๐๐๐	๗,๐๐๐	ประชาชนได้รับการด้านสุขภาพอย่างทั่วถึง	ประชาชนมีสุขภาพอนามัยที่ดี	สำนักปลัด

**รายละเอียดโครงการพัฒนา
ทบทวนแผนพัฒนาท้องถิ่น ฉบับที่ ๒ พ.ศ. ๒๕๖๖ – ๒๕๗๐ ครั้งที่ ๑/๒๕๖๕
องค์การบริหารส่วนตำบลนาเกาะ**

- ก. ยุทธศาสตร์ชาติ ๒๐ปี ยุทธศาสตร์ที่ ๓ ด้านการพัฒนาและเสริมสร้างศักยภาพทรัพยากรมนุษย์
- ข. แผนพัฒนาเศรษฐกิจและสังคมแห่งชาติ ฉบับที่ ๑๓ หมายเหตุที่ ๔ ไทยเป็นศูนย์กลางทางการแพทย์และสุขภาพมูลค่าสูง สร้างความคุ้มครองทางสังคมที่เหมาะสมและครอบคลุมทุกคน
- ค. Sustainable Development Goals: SDGs เป้าหมายที่ ๓ สร้างหลักประกันให้คนมีชีวิตที่มีคุณภาพและส่งเสริมสุขภาวะที่ดีของทุกเพศทุกวัย เป้าประสงค์ ๓.๘ ๓.๘ บรรลุการมีหลักประกันสุขภาพถ้วนหน้ารวมถึงการป้องกันความเสี่ยงทางการเงิน การเข้าถึงบริการสาธารณสุขจำเป็น
- ง. ยุทธศาสตร์การพัฒนาจังหวัดที่ ๔ การพัฒนาคน ชุมชนและสังคมให้น่าอยู่ เข้มแข็ง ตามหลักปรัชญาของเศรษฐกิจพอเพียง
- จ. ยุทธศาสตร์การพัฒนาขององค์กรปกครองส่วนท้องถิ่นในเขตจังหวัดที่ ๓ การพัฒนาสังคมและคุณภาพชีวิต
 - ๑. ยุทธศาสตร์การพัฒนาสังคมและคุณภาพชีวิต ๑.๒ กลยุทธ์ การพัฒนาสาธารณสุข
 - ๑.๒.๑ แผนงานสาธารณสุข

ลำดับ ที่	โครงการ	วัตถุประสงค์	เป้าหมาย (ผลผลิตโครงการ)	งบประมาณ					ตัวชี้วัด (KPI)	ผลที่คาดว่าจะได้รับ	หน่วยงาน รับผิดชอบหลัก
				๒๕๖๖ (บาท)	๒๕๖๗ (บาท)	๒๕๖๘ (บาท)	๒๕๖๙ (บาท)	๒๕๗๐ (บาท)			
๑๑	อุดหนุนโครงการสืบ สานพระราชปณิธาน สมเด็จพระเจ้า สตรีตำบล นาเกาะพร้อมด้าน มะเร็งเต้านม ม.2	เพื่อส่งเสริมงาน สาธารณสุขมูล ฐาน	จัดกิจกรรมตามโครงการสืบสานพระราช ปณิธานสมเด็จพระเจ้า สตรีตำบลนาเกาะร่วม ด้านมะเร็งเต้านม ตำบลนาเกาะ อำเภอ ฉวาง จังหวัดนครศรีธรรมราช หมู่ที่ ๒	๒๐,๐๐๐	๗,๐๐๐	๗,๐๐๐	๗,๐๐๐	๗,๐๐๐	ประชาชน ได้รับการ ด้านสุขภาพ อย่างทั่วถึง	ประชาชนมีสุขภาพ อนามัยที่ดี	สำนักปลัด
๑๒	อุดหนุนโครงการสืบ สานพระราชปณิธาน สมเด็จพระเจ้า สตรีตำบล นาเกาะพร้อมด้าน มะเร็งเต้านม ม.3	เพื่อส่งเสริมงาน สาธารณสุขมูล ฐาน	จัดกิจกรรมตามโครงการสืบสานพระราช ปณิธานสมเด็จพระเจ้า สตรีตำบลนาเกาะร่วม ด้านมะเร็งเต้านม ตำบลนาเกาะ อำเภอ ฉวาง จังหวัดนครศรีธรรมราช หมู่ที่ ๓	๒๐,๐๐๐	๗,๐๐๐	๗,๐๐๐	๗,๐๐๐	๗,๐๐๐	ประชาชน ได้รับการ ด้านสุขภาพ อย่างทั่วถึง	ประชาชนมีสุขภาพ อนามัยที่ดี	สำนักปลัด

**รายละเอียดโครงการพัฒนา
ทบทวนแผนพัฒนาท้องถิ่น ฉบับที่ ๒ พ.ศ. ๒๕๖๖ – ๒๕๗๐ ครั้งที่ ๑/๒๕๖๕
องค์การบริหารส่วนตำบลนาเกาะ**

- ก. ยุทธศาสตร์ชาติ ๒๐ปี ยุทธศาสตร์ที่ ๓ ด้านการพัฒนาและเสริมสร้างศักยภาพทรัพยากรมนุษย์
- ข. แผนพัฒนาเศรษฐกิจและสังคมแห่งชาติ ฉบับที่ ๑๓ หมายความว่า ๔ ไทยเป็นศูนย์กลางทางการแพทย์และสุขภาพมูลค่าสูง สร้างความคุ้มครองทางสังคมที่เหมาะสมและครอบคลุมทุกคน
- ค. Sustainable Development Goals: SDGs เป้าหมายที่ ๓ สร้างหลักประกันให้คนมีชีวิตที่มีคุณภาพและส่งเสริมสุขภาวะที่ดีของทุกเพศทุกวัย เป้าประสงค์ ๓.๘ ๓.๘ บรรลุการมีหลักประกันสุขภาพถ้วนหน้ารวมถึงการป้องกันความเสี่ยงทางการเงิน การเข้าถึงบริการสาธารณสุขจำเป็นฯ
- ง. ยุทธศาสตร์การพัฒนาจังหวัดที่ ๔ การพัฒนาคน ชุมชนและสังคมให้น่าอยู่ เข้มแข็ง ตามหลักปรัชญาของเศรษฐกิจพอเพียง
- จ. ยุทธศาสตร์การพัฒนาขององค์กรปกครองส่วนท้องถิ่นในเขตจังหวัดที่ ๓ การพัฒนาสังคมและคุณภาพชีวิต
 - ๑. ยุทธศาสตร์การพัฒนาสังคมและคุณภาพชีวิต ๑.๒ กลยุทธ์ การพัฒนาสาธารณสุข
 - ๑.๒.๑ แผนงานสาธารณสุข

ลำดับ ที่	โครงการ	วัตถุประสงค์	เป้าหมาย (ผลผลิตโครงการ)	งบประมาณ					ตัวชี้วัด (KPI)	ผลที่คาดว่าจะได้รับ	หน่วยงาน รับผิดชอบหลัก
				๒๕๖๖ (บาท)	๒๕๖๗ (บาท)	๒๕๖๘ (บาท)	๒๕๖๙ (บาท)	๒๕๗๐ (บาท)			
๑๓	อุดหนุนโครงการสืบสานพระราชปณิธานสมเด็จพระเจ้าอยู่หัวมหาวชิราลงกรณสามัคคีธรรมร่วมต้านมะเร็งเต้านม ม.4	เพื่อส่งเสริมงานสาธารณสุขมูลฐาน	จัดกิจกรรมตามโครงการสืบสานพระราชปณิธานสมเด็จพระเจ้าอยู่หัวมหาวชิราลงกรณสามัคคีธรรมร่วมต้านมะเร็งเต้านม ตำบลนาเกาะ อำเภอฉวาง จังหวัดนครศรีธรรมราช หมู่ที่ ๔	๒๐,๐๐๐	๗,๐๐๐	๗,๐๐๐	๗,๐๐๐	๗,๐๐๐	ประชาชนได้รับการบริการด้านสุขภาพอย่างทั่วถึง	ประชาชนมีสุขภาพอนามัยที่ดี	สำนักปลัด
๑๔	อุดหนุนโครงการสืบสานพระราชปณิธานสมเด็จพระเจ้าอยู่หัวมหาวชิราลงกรณสามัคคีธรรมร่วมต้านมะเร็งเต้านม ม.5	เพื่อส่งเสริมงานสาธารณสุขมูลฐาน	จัดกิจกรรมตามโครงการสืบสานพระราชปณิธานสมเด็จพระเจ้าอยู่หัวมหาวชิราลงกรณสามัคคีธรรมร่วมต้านมะเร็งเต้านม ตำบลนาเกาะ อำเภอฉวาง จังหวัดนครศรีธรรมราช หมู่ที่ ๕	๒๐,๐๐๐	๗,๐๐๐	๗,๐๐๐	๗,๐๐๐	๗,๐๐๐	ประชาชนได้รับการบริการด้านสุขภาพอย่างทั่วถึง	ประชาชนมีสุขภาพอนามัยที่ดี	สำนักปลัด
๑๕	อุดหนุนโครงการสืบสานพระราชปณิธานสมเด็จพระเจ้าอยู่หัวมหาวชิราลงกรณสามัคคีธรรมร่วมต้านมะเร็งเต้านม ม.6	เพื่อส่งเสริมงานสาธารณสุขมูลฐาน	จัดกิจกรรมตามโครงการสืบสานพระราชปณิธานสมเด็จพระเจ้าอยู่หัวมหาวชิราลงกรณสามัคคีธรรมร่วมต้านมะเร็งเต้านม ตำบลนาเกาะ อำเภอฉวาง จังหวัดนครศรีธรรมราช หมู่ที่ ๖	๒๐,๐๐๐	๗,๐๐๐	๗,๐๐๐	๗,๐๐๐	๗,๐๐๐	ประชาชนได้รับการบริการด้านสุขภาพอย่างทั่วถึง	ประชาชนมีสุขภาพอนามัยที่ดี	สำนักปลัด

**รายละเอียดโครงการพัฒนา
ทบทวนแผนพัฒนาท้องถิ่น ฉบับที่ ๒ พ.ศ. ๒๕๖๖ – ๒๕๗๐ ครั้งที่ ๑/๒๕๖๕
องค์การบริหารส่วนตำบลนาเกาะ**

- ก. ยุทธศาสตร์ชาติ ๒๐ปี ยุทธศาสตร์ที่ ๓ ด้านการพัฒนาและเสริมสร้างศักยภาพทรัพยากรมนุษย์
- ข. แผนพัฒนาเศรษฐกิจและสังคมแห่งชาติ ฉบับที่ ๑๓ หมายความว่า ๔ ไทยเป็นศูนย์กลางทางการแพทย์และสุขภาพมูลค่าสูง สร้างความคุ้มครองทางสังคมที่เหมาะสมและครอบคลุมทุกคน
- ค. Sustainable Development Goals: SDGs เป้าหมายที่ ๓ สร้างหลักประกันให้คนมีชีวิตที่มีคุณภาพและส่งเสริมสุขภาวะที่ดีของทุกเพศทุกวัย เป้าประสงค์ ๓.๘ ๓.๘ บรรลุการมีหลักประกันสุขภาพถ้วนหน้ารวมถึงการป้องกันความเสี่ยงทางการเงิน การเข้าถึงบริการสาธารณสุขจำเป็น
- ง. ยุทธศาสตร์การพัฒนาจังหวัดที่ ๔ การพัฒนาคน ชุมชนและสังคมให้น่าอยู่ เข้มแข็ง ตามหลักปรัชญาของเศรษฐกิจพอเพียง
- จ. ยุทธศาสตร์การพัฒนาขององค์กรปกครองส่วนท้องถิ่นในเขตจังหวัดที่ ๓ การพัฒนาสังคมและคุณภาพชีวิต
 - ๑. ยุทธศาสตร์การพัฒนาสังคมและคุณภาพชีวิต ๑.๒ กลยุทธ์ การพัฒนาสาธารณสุข
 - ๑.๒.๑ แผนงานสาธารณสุข

ลำดับ ที่	โครงการ	วัตถุประสงค์	เป้าหมาย (ผลผลิตโครงการ)	งบประมาณ					ตัวชี้วัด (KPI)	ผลที่คาดว่าจะได้รับ	หน่วยงาน รับผิดชอบหลัก
				๒๕๖๖ (บาท)	๒๕๖๗ (บาท)	๒๕๖๘ (บาท)	๒๕๖๙ (บาท)	๒๕๗๐ (บาท)			
๑๖	อุดหนุนโครงการสืบ สานพระราชปณิธาน สมเด็จพระเจ้า สตรีตำบล นาเกาะพร้อมด้าน มะเร็งเต้านม ม.7	เพื่อส่งเสริมงาน สาธารณสุขมูล ฐาน	จัดกิจกรรมตามโครงการสืบสานพระราช ปณิธานสมเด็จพระเจ้า สตรีตำบลนาเกาะร่วม ด้านมะเร็งเต้านม ตำบลนาเกาะ อำเภอ ฉวาง จังหวัดนครศรีธรรมราช หมู่ที่ ๗	๒๐,๐๐๐	๗,๐๐๐	๗,๐๐๐	๗,๐๐๐	๗,๐๐๐	ประชาชนได้รับบริ การด้านสุขภาพ อย่างทั่วถึง	ประชาชนมีสุขภาพ อนามัยที่ดี	สำนักปลัด

**รายละเอียดโครงการพัฒนา
ทบทวนแผนพัฒนาท้องถิ่น ฉบับที่ ๒ พ.ศ. ๒๕๖๖ – ๒๕๗๐ ครั้งที่ ๑/๒๕๖๕
องค์การบริหารส่วนตำบลนาเกาะ**

- ก. ยุทธศาสตร์ชาติ ๒๐ปี ยุทธศาสตร์ที่ ๓ ด้านการพัฒนาและเสริมสร้างศักยภาพทรัพยากรมนุษย์
- ข. แผนพัฒนาเศรษฐกิจและสังคมแห่งชาติ ฉบับที่ ๑๓ หมายเหตุที่ ๔ ไทยเป็นศูนย์กลางทางการแพทย์และสุขภาพมูลค่าสูง
สร้างความคุ้มครองทางสังคมที่เหมาะสมและครอบคลุมทุกคน
- ค. Sustainable Development Goals: SDGs เป้าหมายที่ ๓ สร้างหลักประกันให้คนมีชีวิตที่มีคุณภาพและส่งเสริมสุขภาวะที่ดีของทุกเพศทุกวัย เป้าประสงค์ ๓.๘ ๓.๘ บรรลุการมีหลักประกันสุขภาพถ้วนหน้ารวมถึงการป้องกันความเสี่ยงทางการเงิน การเข้าถึงบริการสาธารณสุขจำเป็น
- ง. ยุทธศาสตร์การพัฒนาจังหวัดที่ ๔ การพัฒนาคน ชุมชนและสังคมให้น่าอยู่ เข้มแข็ง ตามหลักปรัชญาของเศรษฐกิจพอเพียง
- จ. ยุทธศาสตร์การพัฒนาขององค์กรปกครองส่วนท้องถิ่นในเขตจังหวัดที่ ๓ การพัฒนาสังคมและคุณภาพชีวิต
๑. ยุทธศาสตร์การพัฒนาสังคมและคุณภาพชีวิต ๑.๒ กลยุทธ์ การพัฒนาสาธารณสุข
- ๑.๒.๑ แผนงานสาธารณสุข

ลำดับ ที่	โครงการ	วัตถุประสงค์	เป้าหมาย (ผลผลิตโครงการ)	งบประมาณ					ตัวชี้วัด (KPI)	ผลที่คาดว่าจะได้รับ	หน่วยงาน รับผิดชอบหลัก
				๒๕๖๖ (บาท)	๒๕๖๗ (บาท)	๒๕๖๘ (บาท)	๒๕๖๙ (บาท)	๒๕๗๐ (บาท)			
๑๗	อุดหนุนโครงการ ควบคุมโรคขาดสาร ไอโอดีน ม.๑	เพื่อส่งเสริมงาน สาธารณสุขมูล ฐาน	จัดกิจกรรมการควบคุมโรคขาดสารไอโอดีน ให้แก่ประชาชน หมู่ที่ ๑	๗,๐๐๐	๗,๐๐๐	๗,๐๐๐	๗,๐๐๐	๗,๐๐๐	ประชาชน ได้รับการ ด้านสุขภาพ อย่างทั่วถึง	ประชาชนมีสุขภาพ อนามัยที่ดี	สำนักงานปลัด
๑๘	อุดหนุนโครงการ ปรับปรุงภาวะ โภชนาการและ สุขภาพเด็ก ม.๑	เพื่อส่งเสริมงาน สาธารณสุขมูล ฐาน	จัดกิจกรรมโครงการปรับปรุงภาวะ โภชนาการและสุขภาพเด็กให้แก่ประชาชน หมู่ที่ ๑	๗,๐๐๐	๗,๐๐๐	๗,๐๐๐	๗,๐๐๐	๗,๐๐๐	ประชาชน ได้รับการ ด้านสุขภาพ อย่างทั่วถึง	ประชาชนมีสุขภาพ อนามัยที่ดี	สำนักงานปลัด
๑๙	อุดหนุนโครงการ ควบคุมโรคขาดสาร ไอโอดีน ม.๒	เพื่อส่งเสริมงาน สาธารณสุขมูล ฐาน	จัดกิจกรรมการควบคุมโรคขาดสารไอโอดีน ให้แก่ประชาชน หมู่ที่ ๒	๗,๐๐๐	๗,๐๐๐	๗,๐๐๐	๗,๐๐๐	๗,๐๐๐	ประชาชน ได้รับการ ด้านสุขภาพ อย่างทั่วถึง	ประชาชนมีสุขภาพ อนามัยที่ดี	สำนักงานปลัด

**รายละเอียดโครงการพัฒนา
ทบทวนแผนพัฒนาท้องถิ่น ฉบับที่ ๒ พ.ศ. ๒๕๖๖ – ๒๕๗๐ ครั้งที่ ๑/๒๕๖๕
องค์การบริหารส่วนตำบลนาเกาะ**

- ก. ยุทธศาสตร์ชาติ ๒๐ปี ยุทธศาสตร์ที่ ๓ ด้านการพัฒนาและเสริมสร้างศักยภาพทรัพยากรมนุษย์
- ข. แผนพัฒนาเศรษฐกิจและสังคมแห่งชาติ ฉบับที่ ๑๓ หมายความว่า ๔ ไทยเป็นศูนย์กลางทางการแพทย์และสุขภาพมูลค่าสูง สร้างความคุ้มครองทางสังคมที่เหมาะสมและครอบคลุมทุกคน
- ค. Sustainable Development Goals: SDGs เป้าหมายที่ ๓ สร้างหลักประกันให้คนมีชีวิตที่มีคุณภาพและส่งเสริมสุขภาวะที่ดีของทุกเพศทุกวัย เป้าประสงค์ ๓.๘ ๓.๘ บรรลุการมีหลักประกันสุขภาพถ้วนหน้ารวมถึงการป้องกันความเสี่ยงทางการเงิน การเข้าถึงบริการสาธารณสุขจำเป็น
- ง. ยุทธศาสตร์การพัฒนาจังหวัดที่ ๔ การพัฒนาคน ชุมชนและสังคมให้น่าอยู่ เข้มแข็ง ตามหลักปรัชญาของเศรษฐกิจพอเพียง
- จ. ยุทธศาสตร์การพัฒนาขององค์กรปกครองส่วนท้องถิ่นในเขตจังหวัดที่ ๓ การพัฒนาสังคมและคุณภาพชีวิต
๑. ยุทธศาสตร์การพัฒนาสังคมและคุณภาพชีวิต ๑.๒ กลยุทธ์ การพัฒนาสาธารณสุข
- ๑.๒.๑ แผนงานสาธารณสุข

ลำดับ ที่	โครงการ	วัตถุประสงค์	เป้าหมาย (ผลผลิตโครงการ)	งบประมาณ					ตัวชี้วัด (KPI)	ผลที่คาดว่าจะได้รับ	หน่วยงาน รับผิดชอบ หลัก
				๒๕๖๖ (บาท)	๒๕๖๗ (บาท)	๒๕๖๘ (บาท)	๒๕๖๙ (บาท)	๒๕๗๐ (บาท)			
๒๐	อุดหนุนโครงการปรับปรุงภาวะโภชนาการและสุขภาพเด็ก ม.๒	เพื่อส่งเสริมงานสาธารณสุขมูลฐาน	จัดกิจกรรมโครงการปรับปรุงภาวะโภชนาการและสุขภาพเด็กให้แก่ประชาชน หมู่ที่ ๒	๗,๐๐๐	๗,๐๐๐	๗,๐๐๐	๗,๐๐๐	๗,๐๐๐	ประชาชนได้รับการด้านสุขภาพอย่างทั่วถึง	ประชาชนมีสุขภาพอนามัยที่ดี	สำนักปลัด
๒๑	อุดหนุนโครงการควบคุมโรคขาดสารไอโอดีน ม.๓	เพื่อส่งเสริมงานสาธารณสุขมูลฐาน	จัดกิจกรรมการควบคุมโรคขาดสารไอโอดีนให้แก่ประชาชน หมู่ที่ ๓	๗,๐๐๐	๗,๐๐๐	๗,๐๐๐	๗,๐๐๐	๗,๐๐๐	ประชาชนได้รับการด้านสุขภาพอย่างทั่วถึง	ประชาชนมีสุขภาพอนามัยที่ดี	สำนักปลัด
๒๒	อุดหนุนโครงการปรับปรุงภาวะโภชนาการและสุขภาพเด็ก ม.๓	เพื่อส่งเสริมงานสาธารณสุขมูลฐาน	จัดกิจกรรมโครงการปรับปรุงภาวะโภชนาการและสุขภาพเด็กให้แก่ประชาชน หมู่ที่ ๓	๗,๐๐๐	๗,๐๐๐	๗,๐๐๐	๗,๐๐๐	๗,๐๐๐	ประชาชนได้รับการด้านสุขภาพอย่างทั่วถึง	ประชาชนมีสุขภาพอนามัยที่ดี	สำนักปลัด

**รายละเอียดโครงการพัฒนา
ทบทวนแผนพัฒนาท้องถิ่น ฉบับที่ ๒ พ.ศ. ๒๕๖๖ – ๒๕๗๐ ครั้งที่ ๑/๒๕๖๕
องค์การบริหารส่วนตำบลนาเกาะ**

- ก. ยุทธศาสตร์ชาติ ๒๐ปี ยุทธศาสตร์ที่ ๓ ด้านการพัฒนาและเสริมสร้างศักยภาพทรัพยากรมนุษย์
- ข. แผนพัฒนาเศรษฐกิจและสังคมแห่งชาติ ฉบับที่ ๑๓ หมายความว่า ๔ ไทยเป็นศูนย์กลางทางการแพทย์และสุขภาพมูลค่าสูง สร้างความคุ้มครองทางสังคมที่เหมาะสมและครอบคลุมทุกคน
- ค. Sustainable Development Goals: SDGs เป้าหมายที่ ๓ สร้างหลักประกันให้คนมีชีวิตที่มีคุณภาพและส่งเสริมสุขภาวะที่ดีของทุกเพศทุกวัย เป้าประสงค์ ๓.๘ ๓.๘ บรรลุการมีหลักประกันสุขภาพถ้วนหน้ารวมถึงการป้องกันความเสี่ยงทางการเงิน การเข้าถึงบริการสาธารณสุขจำเป็น
- ง. ยุทธศาสตร์การพัฒนาจังหวัดที่ ๔ การพัฒนาคน ชุมชนและสังคมให้อยู่ เข้มแข็ง ตามหลักปรัชญาของเศรษฐกิจพอเพียง
- จ. ยุทธศาสตร์การพัฒนาขององค์กรปกครองส่วนท้องถิ่นในเขตจังหวัดที่ ๓ การพัฒนาสังคมและคุณภาพชีวิต
 - ๑. ยุทธศาสตร์การพัฒนาสังคมและคุณภาพชีวิต ๑.๒ กลยุทธ์ การพัฒนาสาธารณสุข
 - ๑.๒.๑ แผนงานสาธารณสุข

ลำดับ ที่	โครงการ	วัตถุประสงค์	เป้าหมาย (ผลผลิตโครงการ)	งบประมาณ					ตัวชี้วัด (KPI)	ผลที่คาดว่าจะ ได้รับ	หน่วยงาน รับผิดชอบหลัก
				๒๕๖๖ (บาท)	๒๕๖๗ (บาท)	๒๕๖๘ (บาท)	๒๕๖๙ (บาท)	๒๕๗๐ (บาท)			
๒๓	อุดหนุนโครงการควบคุมโรคขาดสาร ไอโอดีน ม.๔	เพื่อส่งเสริมงาน สาธารณสุขมูลฐาน	จัดกิจกรรมการควบคุมโรคขาดสารไอโอดีนให้แก่ ประชาชน หมู่ที่ ๔	๗,๐๐๐	๗,๐๐๐	๗,๐๐๐	๗,๐๐๐	๗,๐๐๐	ประชาชนได้รับบริ การด้านสุขภาพ อย่างทั่วถึง	ประชาชนมี สุขภาพ อนามัยที่ดี	สำนักปลัด
๒๔	อุดหนุนโครงการปรับปรุงภาวะ โภชนาการและสุขภาพเด็ก ม.๔	เพื่อส่งเสริมงาน สาธารณสุขมูลฐาน	จัดกิจกรรมโครงการปรับปรุงภาวะโภชนาการ และสุขภาพเด็กให้แก่ประชาชน หมู่ที่ ๔	๗,๐๐๐	๗,๐๐๐	๗,๐๐๐	๗,๐๐๐	๗,๐๐๐	ประชาชนได้รับบริ การด้านสุขภาพ อย่างทั่วถึง	ประชาชนมี สุขภาพ อนามัยที่ดี	สำนักปลัด
๒๕	อุดหนุนโครงการควบคุมโรคขาดสาร ไอโอดีน ม.๕	เพื่อส่งเสริมงาน สาธารณสุขมูลฐาน	จัดกิจกรรมการควบคุมโรคขาดสารไอโอดีนให้แก่ ประชาชน หมู่ที่ ๕	๗,๐๐๐	๗,๐๐๐	๗,๐๐๐	๗,๐๐๐	๗,๐๐๐	ประชาชนได้รับบริ การด้านสุขภาพ อย่างทั่วถึง	ประชาชนมี สุขภาพ อนามัยที่ดี	สำนักปลัด
๒๖	อุดหนุนโครงการปรับปรุงภาวะ โภชนาการและสุขภาพเด็ก ม.๕	เพื่อส่งเสริมงาน สาธารณสุขมูลฐาน	จัดกิจกรรมโครงการปรับปรุงภาวะโภชนาการ และสุขภาพเด็กให้แก่ประชาชน หมู่ที่ ๕	๗,๐๐๐	๗,๐๐๐	๗,๐๐๐	๗,๐๐๐	๗,๐๐๐	ประชาชนได้รับบริ การด้านสุขภาพ อย่างทั่วถึง	ประชาชนมี สุขภาพ อนามัยที่ดี	สำนักปลัด

**รายละเอียดโครงการพัฒนา
ทบทวนแผนพัฒนาท้องถิ่น ฉบับที่ ๒ พ.ศ. ๒๕๖๖ – ๒๕๗๐ ครั้งที่ ๑/๒๕๖๕
องค์การบริหารส่วนตำบลนาเกาะ**

- ก. ยุทธศาสตร์ชาติ ๒๐ปี ยุทธศาสตร์ที่ ๓ ด้านการพัฒนาและเสริมสร้างศักยภาพทรัพยากรมนุษย์
- ข. แผนพัฒนาเศรษฐกิจและสังคมแห่งชาติ ฉบับที่ ๑๓ หมายเหตุที่ ๔ ไทยเป็นศูนย์กลางทางการแพทย์และสุขภาพมูลค่าสูง สร้างความคุ้มครองทางสังคมที่เหมาะสมและครอบคลุมทุกคน
- ค. Sustainable Development Goals: SDGs เป้าหมายที่ ๓ สร้างหลักประกันให้คนมีชีวิตที่มีคุณภาพและส่งเสริมสุขภาวะที่ดีของทุกเพศทุกวัย เป้าประสงค์ ๓.๘ ๓.๘ บรรลุการมีหลักประกันสุขภาพถ้วนหน้ารวมถึงการป้องกันความเสี่ยงทางการเงิน การเข้าถึงบริการสาธารณสุขจำเป็น
- ง. ยุทธศาสตร์การพัฒนาจังหวัดที่ ๔ การพัฒนาคน ชุมชนและสังคมให้น่าอยู่ เข้มแข็ง ตามหลักปรัชญาของเศรษฐกิจพอเพียง
- จ. ยุทธศาสตร์การพัฒนาขององค์กรปกครองส่วนท้องถิ่นในเขตจังหวัดที่ ๓ การพัฒนาสังคมและคุณภาพชีวิต
๑. ยุทธศาสตร์การพัฒนาสังคมและคุณภาพชีวิต ๑.๒ กลยุทธ์ การพัฒนาสาธารณสุข
- ๑.๒.๑ แผนงานสาธารณสุข

ลำดับ ที่	โครงการ	วัตถุประสงค์	เป้าหมาย (ผลผลิตโครงการ)	งบประมาณ					ตัวชี้วัด (KPI)	ผลที่คาดว่าจะได้รับ	หน่วยงาน รับผิดชอบหลัก
				๒๕๖๖ (บาท)	๒๕๖๗ (บาท)	๒๕๖๘ (บาท)	๒๕๖๙ (บาท)	๒๕๗๐ (บาท)			
๒๗	อุดหนุนโครงการควบคุมโรค ขาดสารไอโอดีน ม.๖	เพื่อส่งเสริมงาน สาธารณสุขมูลฐาน	จัดกิจกรรมการควบคุมโรคขาดสารไอโอดีน ให้แก่ประชาชน หมู่ที่ ๖	๗,๐๐๐	๗,๐๐๐	๗,๐๐๐	๗,๐๐๐	๗,๐๐๐	ประชาชนได้รับบริ การด้านสุขภาพ อย่างทั่วถึง	ประชาชนมีสุขภาพ อนามัยที่ดี	สำนักปลัด
๒๘	อุดหนุนโครงการปรับปรุง ภาวะโภชนาการและสุขภาพ เด็ก ม.๖	เพื่อส่งเสริมงาน สาธารณสุขมูลฐาน	จัดกิจกรรมโครงการปรับปรุงภาวะโภชนาการ และสุขภาพเด็กให้แก่ประชาชน หมู่ที่ ๖	๗,๐๐๐	๗,๐๐๐	๗,๐๐๐	๗,๐๐๐	๗,๐๐๐	ประชาชนได้รับบริ การด้านสุขภาพ อย่างทั่วถึง	ประชาชนมีสุขภาพ อนามัยที่ดี	สำนักปลัด
๒๙	อุดหนุนโครงการควบคุมโรค ขาดสารไอโอดีน ม.๗	เพื่อส่งเสริมงาน สาธารณสุขมูลฐาน	จัดกิจกรรมการควบคุมโรคขาดสารไอโอดีน ให้แก่ประชาชน หมู่ที่ ๗	๗,๐๐๐	๗,๐๐๐	๗,๐๐๐	๗,๐๐๐	๗,๐๐๐	ประชาชนได้รับบริ การด้านสุขภาพ อย่างทั่วถึง	ประชาชนมีสุขภาพ อนามัยที่ดี	สำนักปลัด
๓๐	อุดหนุนโครงการปรับปรุง ภาวะโภชนาการและสุขภาพ เด็ก ม.๗	เพื่อส่งเสริมงาน สาธารณสุขมูลฐาน	จัดกิจกรรมโครงการปรับปรุงภาวะโภชนาการ และสุขภาพเด็กให้แก่ประชาชน หมู่ที่ ๗	๗,๐๐๐	๗,๐๐๐	๗,๐๐๐	๗,๐๐๐	๗,๐๐๐	ประชาชนได้รับบริ การด้านสุขภาพ อย่างทั่วถึง	ประชาชนมีสุขภาพ อนามัยที่ดี	สำนักปลัด

**รายละเอียดโครงการพัฒนา
ทบทวนแผนพัฒนาท้องถิ่น ฉบับที่ ๒ พ.ศ. ๒๕๖๖ – ๒๕๗๐ ครั้งที่ ๑/๒๕๖๕
องค์การบริหารส่วนตำบลนาเกาะ**

- ก. ยุทธศาสตร์ชาติ ๒๐ปี ยุทธศาสตร์ที่ ๓ ด้านการพัฒนาและเสริมสร้างศักยภาพทรัพยากรมนุษย์
- ข. แผนพัฒนาเศรษฐกิจและสังคมแห่งชาติ ฉบับที่ ๑๓ หมายความว่า ๔ ไทยเป็นศูนย์กลางทางการแพทย์และสุขภาพมูลค่าสูง สร้างความคุ้มครองทางสังคมที่เหมาะสมและครอบคลุมทุกคน
- ค. Sustainable Development Goals: SDGs เป้าหมายที่ ๓ สร้างหลักประกันให้คนมีชีวิตที่มีคุณภาพและส่งเสริมสุขภาวะที่ดีของทุกเพศทุกวัย เป้าประสงค์ ๓.๘ ๓.๘ บรรลุการมีหลักประกันสุขภาพถ้วนหน้ารวมถึงการป้องกันความเสี่ยงทางการเงิน การเข้าถึงบริการสาธารณสุขจำเป็น
- ง. ยุทธศาสตร์การพัฒนาจังหวัดที่ ๔ การพัฒนาคน ชุมชนและสังคมให้น่าอยู่ เข้มแข็ง ตามหลักปรัชญาของเศรษฐกิจพอเพียง
- จ. ยุทธศาสตร์การพัฒนาขององค์กรปกครองส่วนท้องถิ่นในเขตจังหวัดที่ ๓ การพัฒนาสังคมและคุณภาพชีวิต
 - ๑. ยุทธศาสตร์การพัฒนาสังคมและคุณภาพชีวิต ๑.๒ กลยุทธ์ การพัฒนาสาธารณสุข
 - ๑.๒.๑ แผนงานสาธารณสุข

ลำดับที่	โครงการ	วัตถุประสงค์	เป้าหมาย (ผลผลิตโครงการ)	งบประมาณ					ตัวชี้วัด (KPI)	ผลที่คาดว่าจะได้รับ	หน่วยงานรับผิดชอบหลัก
				๒๕๖๖ (บาท)	๒๕๖๗ (บาท)	๒๕๖๘ (บาท)	๒๕๖๙ (บาท)	๒๕๗๐ (บาท)			
๓๑	อุดหนุนโครงการควบคุมโรคขาดสารไอโอดีน ม.๖	เพื่อส่งเสริมงานสาธารณสุขมูลฐาน	จัดกิจกรรมการควบคุมโรคขาดสารไอโอดีนให้แก่ประชาชนหมู่ที่ ๖	๗,๐๐๐	๗,๐๐๐	๗,๐๐๐	๗,๐๐๐	๗,๐๐๐	ประชาชนได้รับการด้านสุขภาพอย่างทั่วถึง	ประชาชนมีสุขภาพอนามัยที่ดี	สำนักปลัด
๓๒	โครงการอาสาสมัครบริบาลท้องถิ่นเพื่อดูแลผู้สูงอายุที่มีภาวะพึ่งพิงและบุคคลอื่นที่มีภาวะพึ่งพิง	เพื่อให้ผู้สูงอายุที่มีภาวะพึ่งพิงและบุคคลอื่นที่มีภาวะพึ่งพิงได้รับการดูแลทางด้านร่างกาย จิตใจ อารมณ์ และสังคม เพื่อลดปัญหาทางสาธารณสุข สังคม เศรษฐกิจ และการดำรงชีวิตของประชาชนให้มีคุณภาพชีวิตที่ดี	เพื่อจ่ายเป็นค่าตอบแทนบุคลากรเพื่อทำหน้าที่ในการดูแลระยะยาวสำหรับผู้สูงอายุที่มีภาวะพึ่งพิงและบุคคลอื่นที่มีภาวะพึ่งพิง จำนวน ๒ คน	๑๒๐,๐๐๐	๑๒๐,๐๐๐	๑๒๐,๐๐๐	๑๒๐,๐๐๐	๑๒๐,๐๐๐	ผู้สูงอายุที่มีภาวะพึ่งพิงและบุคคลอื่นที่มีภาวะพึ่งพิงได้รับการดูแลทางด้านร่างกาย จิตใจ อารมณ์ และสังคม เพื่อลดปัญหาทางสาธารณสุข สังคม เศรษฐกิจ และการดำรงชีวิตของประชาชนให้มีคุณภาพชีวิตที่ดี	ผู้สูงอายุที่มีภาวะพึ่งพิงและบุคคลอื่นที่มีภาวะพึ่งพิงได้รับการดูแลทางด้านร่างกาย จิตใจ อารมณ์ และสังคม เพื่อลดปัญหาทางสาธารณสุข สังคม เศรษฐกิจ และการดำรงชีวิตของประชาชนให้มีคุณภาพชีวิตที่ดี	สำนักปลัด

**รายละเอียดโครงการพัฒนา
ทบทวนแผนพัฒนาท้องถิ่น ฉบับที่ ๒ พ.ศ. ๒๕๖๖ – ๒๕๗๐ ครั้งที่ ๑/๒๕๖๕
องค์การบริหารส่วนตำบลนาเกาะ**

- ก. ยุทธศาสตร์ชาติ ๒๐ปี ยุทธศาสตร์ที่ ๓ ด้านการพัฒนาและเสริมสร้างศักยภาพทรัพยากรมนุษย์
- ข. แผนพัฒนาเศรษฐกิจและสังคมแห่งชาติ ฉบับที่ ๑๓ หมายความว่า ๔ ไทยเป็นศูนย์กลางทางการแพทย์และสุขภาพมูลค่าสูง สร้างความคุ้มครองทางสังคมที่เหมาะสมและครอบคลุมทุกคน
- ค. Sustainable Development Goals: SDGs เป้าหมายที่ ๓ สร้างหลักประกันให้คนมีชีวิตที่มีคุณภาพและส่งเสริมสุขภาวะที่ดีของทุกเพศทุกวัย เป้าประสงค์ ๓.๘ ๓.๘ บรรลุการมีหลักประกันสุขภาพถ้วนหน้ารวมถึงการป้องกันความเสี่ยงทางการเงิน การเข้าถึงบริการสาธารณสุขจำเป็น
- ง. ยุทธศาสตร์การพัฒนาจังหวัดที่ ๔ การพัฒนาคน ชุมชนและสังคมให้น่าอยู่ เข้มแข็ง ตามหลักปรัชญาของเศรษฐกิจพอเพียง
- จ. ยุทธศาสตร์การพัฒนาขององค์กรปกครองส่วนท้องถิ่นในเขตจังหวัดที่ ๓ การพัฒนาสังคมและคุณภาพชีวิต
 - ๑. ยุทธศาสตร์การพัฒนาสังคมและคุณภาพชีวิต ๑.๒ กลยุทธ์ การพัฒนาสาธารณสุข
 - ๑.๒.๑ แผนงานสาธารณสุข

ลำดับ ที่	โครงการ	วัตถุประสงค์	เป้าหมาย (ผลผลิตโครงการ)	งบประมาณ					ตัวชี้วัด (KPI)	ผลที่คาดว่าจะได้รับ	หน่วยงาน รับผิดชอบ หลัก
				๒๕๖๖ (บาท)	๒๕๖๗ (บาท)	๒๕๖๘ (บาท)	๒๕๖๙ (บาท)	๒๕๗๐ (บาท)			
๓๓	โครงการสงเคราะห์ผู้ ยากไร้และ ผู้ด้อยโอกาส	เพื่อสงเคราะห์ และพัฒนา คุณภาพชีวิต เด็ก สตรี คนชราและ ผู้ด้อยโอกาส	การให้การช่วยเหลือผู้ยากไร้และ ผู้ด้อยโอกาสทางสังคมตามอำนาจหน้าที่ ในตำบลนาเกาะ เช่น ด้านสาธารณสุข	๑๐๐,๐๐๐	๑๐๐,๐๐๐	๑๐๐,๐๐๐	๑๐๐,๐๐๐	๑๐๐,๐๐๐	ร้อยละ ของผู้ยากไร้ ผู้ด้อย โอกาสได้รับ ความช่วยเหลือ	ผู้ยากไร้และ ผู้ด้อยโอกาสมี คุณภาพชีวิตที่ดีขึ้น	สำนักงาน ปลัด

**รายละเอียดโครงการพัฒนา
ทบทวนแผนพัฒนาท้องถิ่น ฉบับที่ ๒ พ.ศ. ๒๕๖๖ – ๒๕๗๐ ครั้งที่ ๑/๒๕๖๕
องค์การบริหารส่วนตำบลนาเกาะ**

- ก. ยุทธศาสตร์ชาติ ๒๐ปี ยุทธศาสตร์ที่ ๒ ด้านการสร้างความสามารถในการแข่งขัน
- ข. แผนพัฒนาเศรษฐกิจและสังคมแห่งชาติ ฉบับที่ ๑๓ หมายความว่า ๑ ไทยเป็นประเทศชั้นนำด้านสินค้าเกษตรและเกษตรแปรรูปมูลค่าสูงเทคโนโลยีเพื่อยกระดับการผลิตและเพิ่มมูลค่าสินค้าเกษตร
- ค. Sustainable Development Goals: SDGs เป้าหมายที่ ๙ โครงสร้างพื้นฐานที่มีความทนทาน เป้าประสงค์ ๙.๑ พัฒนาโครงสร้างพื้นฐานที่มีคุณภาพเชื่อถือได้ ยั่งยืนและมีความทนทาน ซึ่งรวมถึงโครงสร้างพื้นฐานของภูมิภาคและที่ข้ามแดนฯ
- ง. ยุทธศาสตร์การพัฒนาจังหวัดที่ ๑ การบริหารจัดการเกษตรและอุตสาหกรรมสู่มาตรฐานครบวงจรและเป็นมิตรกับสิ่งแวดล้อม
- จ. ยุทธศาสตร์การพัฒนาขององค์กรปกครองส่วนท้องถิ่นในเขตจังหวัดที่ ๔ การพัฒนาโครงสร้างพื้นฐาน
 - ๒. ยุทธศาสตร์การพัฒนาโครงสร้างพื้นฐาน ๒.๑ กลยุทธ์ การพัฒนาก่อสร้าง ปรับปรุง บำรุงรักษาถนน ทางเท้า ท่อระบายน้ำ สะพาน และอาคารสถานที่
 - ๒.๑.๑ แผนงานอุตสาหกรรมและการโยธา

ลำดับ ที่	โครงการ	วัตถุประสงค์	เป้าหมาย (ผลผลิตโครงการ)	งบประมาณ					ตัวชี้วัด (KPI)	ผลที่คาดว่าจะได้รับ	หน่วยงาน รับผิดชอบ หลัก
				๒๕๖๖ (บาท)	๒๕๖๗ (บาท)	๒๕๖๘ (บาท)	๒๕๖๙ (บาท)	๒๕๗๐ (บาท)			
๑	โครงการก่อสร้างถนน คสล. สายทุ่งพลี ม.๑ ต.นาเกาะ อ.ฉวาง จ.นครศรีธรรมราช	เพื่อให้ประชาชน ได้รับความสะดวก ในการคมนาคม ขนส่งและการ ขนส่งและการ	ก่อสร้างถนน คสล. กว้าง ๔ ยาว ๑๘๖ ม. หนา ๐.๑๕ ม. หรือพื้นที่ คสล.ไม่น้อยกว่า ๗๔๔ ตรม. ลงหินคลุกไหลทางตลอดสอง ข้างทางกว้างเฉลี่ยข้าง ละ ๐.๓๐ ม. พร้อม ป้ายประชาสัมพันธ์ ๑ ป้าย ตามแบบแปลน อบต.นาเกาะกำหนด	๕๒๑,๐๐๐	๕๒๑,๐๐๐	๕๒๑,๐๐๐	๕๒๑,๐๐๐	๕๒๑,๐๐๐	ร้อยละ ของ ผู้ใช้บริการ มีความพึง พอใจ	ประชาชน ประชาชนได้รับ ความสะดวกใน การคมนาคมและ ขนส่งพืชผล การเกษตร	กองช่าง
๒	โครงการปรับปรุงถนน สายแยกนาเส-พรุข้าง ต.นาเกาะ อ.ฉวาง จ.นครศรีธรรมราช	เพื่อให้ประชาชน ได้รับความสะดวก ในการคมนาคม ขนส่งและการ ขนส่งพืชผลเกษตร	ดำเนินการรื้อผิวจราจรแอสฟัลต์ติกคอนกรีต ออกและปรับปรุงถนนโดยเทคอนกรีตเสริม เหล็กขนาดผิวจราจร กว้าง ๖ ม. ยาว ๗๐๐ ม. หนา ๐.๑๕ ม. หรือมีพื้นที่ผิวจราจร คสล. ไม่น้อยกว่า ๔,๒๐๐ ตรม. ไม่มีไหล่ทาง พร้อม ป้ายประชาสัมพันธ์ ๑ ป้าย ตามแบบแปลน อบต.นาเกาะกำหนด	๒,๙๔๐,๐๐๐	๒,๙๔๐,๐๐๐	๒,๙๔๐,๐๐๐	๒,๙๔๐,๐๐๐	๒,๙๔๐,๐๐๐	ร้อยละ ของ ผู้ใช้บริการ มีความพึง พอใจ	ประชาชน ประชาชนได้รับ ความสะดวกใน การคมนาคมและ ขนส่งพืชผล การเกษตร	กองช่าง

**รายละเอียดโครงการพัฒนา
ทบทวนแผนพัฒนาท้องถิ่น ฉบับที่ ๒ พ.ศ. ๒๕๖๖ – ๒๕๗๐ ครั้งที่ ๑/๒๕๖๕
องค์การบริหารส่วนตำบลนาเกาะ**

- ก. ยุทธศาสตร์ชาติ ๒๐ปี ยุทธศาสตร์ที่ ๒ ด้านการสร้างความสามารถในการแข่งขัน
- ข. แผนพัฒนาเศรษฐกิจและสังคมแห่งชาติ ฉบับที่ ๑๓ หมายความว่า ๑ ไทยเป็นประเทศชั้นนำด้านสินค้าเกษตรและเกษตรแปรรูปมูลค่าสูงเทคโนโลยีเพื่อยกระดับการผลิตและเพิ่มมูลค่าสินค้าเกษตร
- ค. Sustainable Development Goals: SDGs เป้าหมายที่ ๖ สร้างหลักประกันให้มีน้ำใช้ และมีการบริหารจัดการน้ำและการสุขาภิบาลอย่างยั่งยืนสำหรับทุกคน เป้าประสงค์ ๖.๔ เพิ่มประสิทธิภาพการใช้น้ำในทุกภาคส่วนและสร้างหลักประกันว่าจะมีการใช้น้ำและจัดหาน้ำที่ยั่งยืน เพื่อแก้ปัญหาการขาดแคลนน้ำและลดจำนวนประชาชนที่ประสบความทุกข์จากการขาดแคลนน้ำ ภายในปี ๒๕๗๓
- ง. ยุทธศาสตร์การพัฒนาจังหวัดที่ ๑ การบริหารจัดการเกษตรและอุตสาหกรรมสู่มาตรฐานครบวงจรและเป็นมิตรกับสิ่งแวดล้อม
- จ. ยุทธศาสตร์การพัฒนาขององค์กรปกครองส่วนท้องถิ่นในเขตจังหวัดที่ ๔ การพัฒนาโครงสร้างพื้นฐาน
 - ๒. ยุทธศาสตร์การพัฒนาโครงสร้างพื้นฐาน ๒.๓ กลยุทธ์ การพัฒนาก่อสร้าง ปรับปรุง บำรุงรักษาระบบน้ำอุปโภค-บริโภค และน้ำเพื่อการเกษตร
 - ๒.๓.๑ แผนงานอุตสาหกรรมและการโยธา

ลำดับ ที่	โครงการ	วัตถุประสงค์	เป้าหมาย (ผลผลิตโครงการ)	งบประมาณ					ตัวชี้วัด (KPI)	ผลที่คาดว่าจะได้รับ	หน่วยงาน รับผิดชอบ หลัก
				๒๕๖๖ (บาท)	๒๕๖๗ (บาท)	๒๕๖๘ (บาท)	๒๕๖๙ (บาท)	๒๕๗๐ (บาท)			
๓	โครงการก่อสร้างถังเก็บ น้ำใส หมู่ที่ ๑ ต.นาเกาะ อ.ฉวาง จ.นครศรีธรรมราช	แก้ไขปัญหาการ ขาดแคลนน้ำ	ดำเนินการก่อสร้างถังเก็บน้ำใส ขนาด Ø ๒.๐๐ ม. สูง ๓.๐๐ ม. จำนวน ๔ ลูก ตาม รายละเอียดแบบแปลนของ อบต.นาเกาะ กำหนด ๆ พร้อมติดตั้งป้ายประชาสัมพันธ์ ๑ ป้าย	๑๔๕,๒๐๐	-	-	-	-	ร้อยละ ของผู้ใช้บริการ มีความพึง พอใจ	ราษฎรมีน้ำเพื่อ การอุปโภค บริโภคที่เพียงพอ	กองช่าง
๔	โครงการขุดเจาะบ่อ บาดาล ม.๑ ต.นาเกาะ อ.ฉวาง จ.นครศรีธรรมราช	แก้ไขปัญหาการ ขาดแคลนน้ำ	ทำการขุดเจาะบ่อบาดาล จำนวน ๑ ลูก	๒๙๐,๐๐๐	๒๙๐,๐๐๐	๒๙๐,๐๐๐	๒๙๐,๐๐๐	๒๙๐,๐๐๐	ร้อยละ ของผู้ใช้บริการ มีความพึง พอใจ	ประชาชน ราษฎรมีน้ำเพื่อ การอุปโภค บริโภคที่เพียงพอ	กองช่าง

**รายละเอียดโครงการพัฒนา
ทบทวนแผนพัฒนาท้องถิ่น ฉบับที่ ๒ พ.ศ. ๒๕๖๖ – ๒๕๗๐ ครั้งที่ ๑/๒๕๖๕
องค์การบริหารส่วนตำบลนาเกาะ**

- ก. ยุทธศาสตร์ชาติ ๒๐ปี ยุทธศาสตร์ที่ ๒ ด้านการสร้างความสามารถในการแข่งขัน
- ข. แผนพัฒนาเศรษฐกิจและสังคมแห่งชาติ ฉบับที่ ๑๓ หมายความว่า ๑ ไทยเป็นประเทศชั้นนำด้านสินค้าเกษตรและเกษตรแปรรูปมูลค่าสูงเทคโนโลยีเพื่อยกระดับการผลิตและเพิ่มมูลค่าสินค้าเกษตร
- ค. Sustainable Development Goals: SDGs เป้าหมายที่ ๙ โครงสร้างพื้นฐานที่มีความทนทาน เป้าประสงค์ ๙.๑ พัฒนาโครงสร้างพื้นฐานที่มีคุณภาพเชื่อถือได้ ยั่งยืนและมีความทนทาน ซึ่งรวมถึงโครงสร้างพื้นฐานของภูมิภาคและที่ข้ามแดนฯ
- ง. ยุทธศาสตร์การพัฒนาจังหวัดที่ ๑ การบริหารจัดการเกษตรและอุตสาหกรรมสู่มาตรฐานครบวงจรและเป็นมิตรกับสิ่งแวดล้อม
- จ. ยุทธศาสตร์การพัฒนาขององค์กรปกครองส่วนท้องถิ่นในเขตจังหวัดที่ ๔ การพัฒนาโครงสร้างพื้นฐาน
 - ๒. ยุทธศาสตร์การพัฒนาโครงสร้างพื้นฐาน ๒.๑ กลยุทธ์ การพัฒนาก่อสร้าง ปรับปรุง บำรุงรักษาถนน ทางเท้า ท่อระบายน้ำ สะพาน และอาคารสถานที่
 - ๒.๑.๑ แผนงานอุตสาหกรรมและการโยธา

ลำดับ ที่	โครงการ	วัตถุประสงค์	เป้าหมาย (ผลผลิตโครงการ)	งบประมาณ					ตัวชี้วัด (KPI)	ผลที่คาดว่าจะ ได้รับ	หน่วยงาน รับผิดชอบ หลัก
				๒๕๖๖ (บาท)	๒๕๖๗ (บาท)	๒๕๖๘ (บาท)	๒๕๖๙ (บาท)	๒๕๗๐ (บาท)			
๕	โครงการบุกเบิกถนน สายหนองบัว ม.๒ ต.นาเกาะ อ.ฉวาง จ.นครศรีธรรมราช	เพื่อให้ประชาชน ได้รับความสะดวก ในการคมนาคม ขนส่งและการ ขนส่งพืชผลเกษตร	ดำเนินการบุกเบิกถนนสายหนองบัว ให้ได้ความกว้าง ๕ ม. ยาว ๘๑๐ ม. โดยทำการวางท่อระบายน้ำ คสล. มอก. ชั้น ๓ ขนาด Ø ๐.๖๐ ม. จำนวน ๗ จุด ใช้ท่อจุดละ ๗ ท่อน รวมใช้ท่อ ๔๙ ท่อน วางท่อ ระบายน้ำ คสล.มอก. ชั้น ๓ ขนาด Ø ๐.๘๐ ม. จำนวน ๒ จุด ใช้ท่อจุดละ ๗ ท่อน รวมใช้ท่อ ๑๔ ท่อน พร้อมป้ายประชาสัมพันธ์ ๑ ป้าย ตามแบบ แปลน อบต.นาเกาะกำหนด	๔๙๖,๕๐๐	๔๙๖,๕๐๐	-	-	-	ร้อยละ ของ ผู้ใช้บริการมี ความพึงพอใจ	ประชาชน ประชาชนได้รับ ความสะดวกใน การคมนาคม และขนส่ง พืชผล การเกษตร	กองช่าง
๖	โครงการก่อสร้าง ถนนหินคลุกสาย หนองบัว ม.๒ ต.นาเกาะ อ.ฉวาง จ.นครศรีธรรมราช	เพื่อให้ประชาชน ได้รับความสะดวก ในการคมนาคม ขนส่งและการ ขนส่งพืชผลเกษตร	ดำเนินการถมหินคลุกถนนสายหนองบัว ให้ได้ความ กว้าง ๔ ม. ยาว ๘๑๐ ม. พร้อมป้ายประชาสัมพันธ์ ๑ ป้าย ตามแบบแปลน อบต.นาเกาะกำหนด	-	-	๔๙๙,๐๐๐	๔๙๙,๐๐๐	๔๙๙,๐๐๐	ร้อยละ ของ ผู้ใช้บริการมี ความพึงพอใจ	ประชาชน ประชาชนได้รับ ความสะดวกใน การคมนาคม และขนส่ง พืชผล การเกษตร	กองช่าง

**รายละเอียดโครงการพัฒนา
ทบทวนแผนพัฒนาท้องถิ่น ฉบับที่ ๒ พ.ศ. ๒๕๖๖ – ๒๕๗๐ ครั้งที่ ๑/๒๕๖๕
องค์การบริหารส่วนตำบลนาเกาะ**

- ก. ยุทธศาสตร์ชาติ ๒๐ปี ยุทธศาสตร์ที่ ๒ ด้านการสร้างความสามารถในการแข่งขัน
- ข. แผนพัฒนาเศรษฐกิจและสังคมแห่งชาติ ฉบับที่ ๑๓ หมายความว่า ๑ ไทยเป็นประเทศชั้นนำด้านสินค้าเกษตรและเกษตรแปรรูปมูลค่าสูงเทคโนโลยีเพื่อยกระดับการผลิตและเพิ่มมูลค่าสินค้าเกษตร
- ค. Sustainable Development Goals: SDGs เป้าหมายที่ ๙ โครงสร้างพื้นฐานที่มีความทนทาน เป้าประสงค์ ๙.๑ พัฒนาโครงสร้างพื้นฐานที่มีคุณภาพเชื่อถือได้ ยั่งยืนและมีความทนทาน ซึ่งรวมถึงโครงสร้างพื้นฐานของภูมิภาคและที่ข้ามแดนฯ
- ง. ยุทธศาสตร์การพัฒนาจังหวัดที่ ๑ การบริหารจัดการเกษตรและอุตสาหกรรมสู่มาตรฐานครบวงจรและเป็นมิตรกับสิ่งแวดล้อม
- จ. ยุทธศาสตร์การพัฒนาขององค์กรปกครองส่วนท้องถิ่นในเขตจังหวัดที่ ๔ การพัฒนาโครงสร้างพื้นฐาน
- ๒. ยุทธศาสตร์การพัฒนาโครงสร้างพื้นฐาน ๒.๑ กลยุทธ์ การพัฒนาก่อสร้าง ปรับปรุง บำรุงรักษาถนน ทางเท้า ท่อระบายน้ำ สะพาน และอาคารสถานที่
- ๒.๑.๑ แผนงานอุตสาหกรรมและการโยธา

ลำดับที่	โครงการ	วัตถุประสงค์	เป้าหมาย (ผลผลิตโครงการ)	งบประมาณ					ตัวชี้วัด (KPI)	ผลที่คาดว่าจะได้รับ	หน่วยงาน รับผิดชอบหลัก
				๒๕๖๖ (บาท)	๒๕๖๗ (บาท)	๒๕๖๘ (บาท)	๒๕๖๙ (บาท)	๒๕๗๐ (บาท)			
๗	โครงการก่อสร้างถนน คสล. สายหนองบัว ม.๒ ต.นาเกาะ อ.ฉวาง จ.นครศรีธรรมราช	เพื่อให้ประชาชนได้รับ ความสะดวกในการ คมนาคมขนส่งและ การขนส่งพืชผล เกษตร	ดำเนินการก่อสร้างถนน คสล.ขนาดผิวจราจรกว้าง ๔ ม. ยาว ๗๐๐ ม. หนา ๐.๑๕ ม. หรือมีพื้นที่จราจร คสล. ไม่น้อยกว่า ๒,๘๐๐ ตรม. ลงหินคลุกโหล่ทางตลอดสองข้างทาง กว้างเฉลี่ยข้างละ ๐.๓๐ ม. พร้อมป้ายประชาสัมพันธ์ ๑ ป้าย ตามแบบแปลน อบต. นาเกาะกำหนด (กำหนดความยาวปีละ ๗๐๐ ม.)	-	-	-	๑,๙๖๐,๐๐๐	๑,๙๖๐,๐๐๐	ร้อยละ ของ ผู้ใช้บริการมี ความพึง พอใจ	ประชาชน ประชาชนได้รับ ความสะดวกในการ คมนาคมและขนส่ง พืชผลการเกษตร	กองช่าง
๘	โครงการก่อสร้างถนน คสล.สายด่านท่อม ม.๒ ต.นาเกาะ อ.ฉวาง จ.นครศรีธรรมราช	เพื่อให้ประชาชนได้รับ ความสะดวกในการ คมนาคมขนส่งและ การขนส่งพืชผล เกษตร	ก่อสร้างถนน คสล. กว้าง ๔ ยาว ๒๐ ม. หนา ๐.๑๕ ม. หรือพื้นที่ คสล. ไม่น้อยกว่า ๘๐ ตรม. ตรม. ลงหินคลุกโหล่ทางตลอดสองข้างทางกว้างเฉลี่ยข้าง ละ ๐.๓๐ ม. พร้อมป้ายประชาสัมพันธ์ ๑ ป้าย ตามแบบแปลน อบต.นาเกาะกำหนด	๕๒,๐๐๐	๕๒,๐๐๐	-	-	-	ร้อยละ ของ ผู้ใช้บริการมี ความพึง พอใจ	ประชาชน ประชาชนได้รับ ความสะดวกในการ คมนาคมและขนส่ง พืชผลการเกษตร	กองช่าง
๙	โครงการก่อสร้างถนน คสล.สายโรจรม ม.๒ ต.นาเกาะ อ.ฉวาง จ.นครศรีธรรมราช	เพื่อให้ประชาชนได้รับ ความสะดวกในการ คมนาคมขนส่งและ การขนส่งพืชผล เกษตร	ก่อสร้างถนน คสล. กว้าง ๔ ยาว ๙๒๕ ม. หนา ๐.๑๕ หรือพื้นที่ คสล. ไม่น้อยกว่า ๓,๗๐๐ ตรม. ตรม. ลงหินคลุกโหล่ทางตลอดสองข้างทางกว้างเฉลี่ยข้าง ละ ๐.๓๐ ม. พร้อมป้ายประชาสัมพันธ์ ๑ ป้าย ตามแบบแปลน อบต.นาเกาะกำหนด	๒,๕๙๐,๐๐๐	๒,๕๙๐,๐๐๐	๒,๕๙๐,๐๐๐	๒,๕๙๐,๐๐๐	๒,๕๙๐,๐๐๐	ร้อยละ ของ ผู้ใช้บริการมี ความพึง พอใจ	ประชาชน ประชาชนได้รับ ความสะดวกในการ คมนาคมและขนส่ง พืชผลการเกษตร	กองช่าง

**รายละเอียดโครงการพัฒนา
ทบทวนแผนพัฒนาท้องถิ่น ฉบับที่ ๒ พ.ศ. ๒๕๖๖ – ๒๕๗๐ ครั้งที่ ๑/๒๕๖๕
องค์การบริหารส่วนตำบลนาเกาะ**

- ก. ยุทธศาสตร์ชาติ ๒๐ปี ยุทธศาสตร์ที่ ๒ ด้านการสร้างความสามารถในการแข่งขัน
- ข. แผนพัฒนาเศรษฐกิจและสังคมแห่งชาติ ฉบับที่ ๑๓ หมายความว่า ๑ ไทยเป็นประเทศชั้นนำด้านสินค้าเกษตรและเกษตรแปรรูปมูลค่าสูงเทคโนโลยีเพื่อยกระดับการผลิตและเพิ่มมูลค่าสินค้าเกษตร
- ค. Sustainable Development Goals: SDGs เป้าหมายที่ ๙ โครงสร้างพื้นฐานที่มีความทนทาน เป้าประสงค์ ๙.๑ พัฒนาโครงสร้างพื้นฐานที่มีคุณภาพเชื่อถือได้ ยั่งยืนและมีความทนทาน ซึ่งรวมถึงโครงสร้างพื้นฐานของภูมิภาคและที่ข้ามแดนฯ
- ง. ยุทธศาสตร์การพัฒนาจังหวัดที่ ๑ การบริหารจัดการเกษตรและอุตสาหกรรมสู่มาตรฐานครบวงจรและเป็นมิตรกับสิ่งแวดล้อม
- จ. ยุทธศาสตร์การพัฒนาขององค์กรปกครองส่วนท้องถิ่นในเขตจังหวัดที่ ๔ การพัฒนาโครงสร้างพื้นฐาน
 - ๒. ยุทธศาสตร์การพัฒนาโครงสร้างพื้นฐาน ๒.๑ กลยุทธ์ การพัฒนาก่อสร้าง ปรับปรุง บำรุงรักษาถนน ทางเท้า ท่อระบายน้ำ สะพาน และอาคารสถานที่
 - ๒.๑.๑ แผนงานอุตสาหกรรมและการโยธา

ลำดับ ที่	โครงการ	วัตถุประสงค์	เป้าหมาย (ผลผลิตโครงการ)	งบประมาณ					ตัวชี้วัด (KPI)	ผลที่คาดว่าจะได้รับ	หน่วยงาน รับผิดชอบ หลัก
				๒๕๖๖ (บาท)	๒๕๖๗ (บาท)	๒๕๖๘ (บาท)	๒๕๖๙ (บาท)	๒๕๗๐ (บาท)			
๑๐	โครงการก่อสร้างถนน คสล. สายทุ่งถิว ม.๒ ต.นาเกาะ อ.ฉวาง จ.นครศรีธรรมราช	เพื่อให้ประชาชนได้รับความสะดวกในการคมนาคมขนส่งและการขนส่งพืชผลเกษตร	ก่อสร้างถนน คสล. กว้าง ๔ ยาว ๙๒๕ ม. หนา ๐.๑๕ ม. หรือพื้นที่ คสล. ไม่น้อยกว่า ๓,๗๐๐ ตรม. ลงหินคลุกไหลทางตลอดสองข้างทางกว้างเฉลี่ยข้างละ ๐.๓๐ ม. พร้อมป้ายประชาสัมพันธ์ ๑ ป้าย ตามแบบแปลน อบต.นาเกาะกำหนด	๒,๕๙๐,๐๐๐	๒,๕๙๐,๐๐๐	๒,๕๙๐,๐๐๐	๒,๕๙๐,๐๐๐	๒,๕๙๐,๐๐๐	ร้อยละ ของ ผู้ใช้บริการมีความพึงพอใจ	ประชาชน ประชาชนได้รับความสะดวกในการคมนาคมและขนส่งพืชผลการเกษตร	กองช่าง
๑๑	โครงการก่อสร้างถนน คสล. สาย ม.๒-ม.๔ ต.ฉวาง ม.๒ ต.นาเกาะ อ.ฉวาง จ.นครศรีธรรมราช	เพื่อให้ประชาชนได้รับความสะดวกในการคมนาคมขนส่งและการขนส่งพืชผลเกษตร	ก่อสร้างถนน คสล. กว้าง ๔ ยาว ๓๑๘ ม. หนา ๐.๑๕ ม. หรือมีพื้นที่ คสล. ไม่น้อยกว่า ๑,๒๗๒ ตรม. ลงหินคลุกไหลทางตลอดสองข้างทางกว้างเฉลี่ยข้าง ละ ๐.๓๐ ม. พร้อมป้ายประชาสัมพันธ์ ๑ ป้าย ตามแบบแปลน อบต.นาเกาะกำหนด	๙๐๐,๐๐๐	๙๐๐,๐๐๐	๙๐๐,๐๐๐	๙๐๐,๐๐๐	๙๐๐,๐๐๐	ร้อยละ ของ ผู้ใช้บริการมีความพึงพอใจ	ประชาชน ประชาชนได้รับความสะดวกในการคมนาคมและขนส่งพืชผลการเกษตร	กองช่าง
๑๒	โครงการก่อสร้างถนน คสล. สายโคกม่วง ม.๒ ต.นาเกาะ อ.ฉวาง จ.นครศรีธรรมราช	เพื่อให้ประชาชนได้รับความสะดวกในการคมนาคมขนส่งและการขนส่งพืชผลเกษตร	ก่อสร้างถนน คสล. กว้าง ๔ ยาว ๕๕๐ ม.หรือพื้นที่ คสล. ไม่น้อยกว่า ๒,๒๐๐ ตรม. ลงหินคลุกไหลทางตลอดสองข้างทางกว้างเฉลี่ยข้าง ละ ๐.๓๐ ม. พร้อมป้ายประชาสัมพันธ์ ๑ ป้าย ตามแบบแปลน อบต.นาเกาะกำหนด	๑,๕๔๐,๐๐๐	๑,๕๔๐,๐๐๐	๑,๕๔๐,๐๐๐	๑,๕๔๐,๐๐๐	๑,๕๔๐,๐๐๐	ร้อยละ ของ ผู้ใช้บริการมีความพึงพอใจ	ประชาชน ประชาชนได้รับความสะดวกในการคมนาคมและขนส่งพืชผลการเกษตร	กองช่าง

**รายละเอียดโครงการพัฒนา
ทบทวนแผนพัฒนาท้องถิ่น ฉบับที่ ๒ พ.ศ. ๒๕๖๖ – ๒๕๗๐ ครั้งที่ ๑/๒๕๖๕
องค์การบริหารส่วนตำบลนาเกาะ**

- ก. ยุทธศาสตร์ชาติ ๒๐ปี ยุทธศาสตร์ที่ ๒ ด้านการสร้างความสามารถในการแข่งขัน
- ข. แผนพัฒนาเศรษฐกิจและสังคมแห่งชาติ ฉบับที่ ๑๓ หมายความว่า ๑ ไทยเป็นประเทศชั้นนำด้านสินค้าเกษตรและเกษตรแปรรูปมูลค่าสูงเทคโนโลยีเพื่อยกระดับการผลิตและเพิ่มมูลค่าสินค้าเกษตร
- ค. Sustainable Development Goals: SDGs เป้าหมายที่ ๙ โครงสร้างพื้นฐานที่มีความทนทาน เป้าประสงค์ ๙.๑ พัฒนาโครงสร้างพื้นฐานที่มีคุณภาพเชื่อถือได้ ยั่งยืนและมีความทนทาน ซึ่งรวมถึงโครงสร้างพื้นฐานของภูมิภาคและที่ข้ามแดนฯ
- ง. ยุทธศาสตร์การพัฒนาจังหวัดที่ ๑ การบริหารจัดการเกษตรและอุตสาหกรรมสู่มาตรฐานครบวงจรและเป็นมิตรกับสิ่งแวดล้อม
- จ. ยุทธศาสตร์การพัฒนาขององค์กรปกครองส่วนท้องถิ่นในเขตจังหวัดที่ ๔ การพัฒนาโครงสร้างพื้นฐาน
 - ๒. ยุทธศาสตร์การพัฒนาโครงสร้างพื้นฐาน ๒.๑ กลยุทธ์ การพัฒนาก่อสร้าง ปรับปรุง บำรุงรักษาถนน ทางเท้า ท่อระบายน้ำ สะพาน และอาคารสถานที่
 - ๒.๑.๑ แผนงานอุตสาหกรรมและการโยธา

ลำดับ ที่	โครงการ	วัตถุประสงค์	เป้าหมาย (ผลผลิตโครงการ)	งบประมาณ					ตัวชี้วัด (KPI)	ผลที่คาดว่าจะได้รับ	หน่วยงาน รับผิดชอบ หลัก
				๒๕๖๖ (บาท)	๒๕๖๗ (บาท)	๒๕๖๘ (บาท)	๒๕๖๙ (บาท)	๒๕๗๐ (บาท)			
๑๓	โครงการก่อสร้างถนน คสล.สายหนองวัวตายน ม.๒ ต.นาเกาะ อ.ฉวาง จ.นครศรีธรรมราช	เพื่อให้ประชาชนได้รับ ความสะดวกในการ คมนาคมขนส่งและ การขนส่งพืชผลเกษตร	ก่อสร้างถนน คสล. กว้าง ๔ ยาว ๙๒๕ ม. หนา ๐.๑๕ ม. หรือพื้นที่ คสล.ไม่น้อยกว่า ๓,๗๐๐ ตรม. ลงหินคลุกใหญ่ ทางตลอดสองข้างทางกว้างเฉลี่ยข้าง ละ ๐.๓๐ ม. พร้อม ป้ายประชาสัมพันธ์ ๑ ป้าย ตามแบบแปลน อบต.นาเกาะ กำหนด	๒,๕๙๐,๐๐๐	๒,๕๙๐,๐๐๐	๒,๕๙๐,๐๐๐	๒,๕๙๐,๐๐๐	๒,๕๙๐,๐๐๐	ร้อยละ ของ ผู้ใช้บริการมี ความพึงพอใจ	ประชาชน ประชาชนได้รับ ความสะดวกในการ คมนาคมและขนส่ง พืชผลการเกษตร	กองช่าง
๑๔	โครงการก่อสร้างถนน คสล.สายโคกท่อน ม.๒ ต.นาเกาะ อ.ฉวาง จ.นครศรีธรรมราช	เพื่อให้ประชาชนได้รับ ความสะดวกในการ คมนาคมขนส่งและ การขนส่งพืชผลเกษตร	ก่อสร้างถนน คสล. กว้าง ๕ ยาว ๙๒๕ ม. หนา ๐.๑๕ ม. หรือพื้นที่ คสล.ไม่น้อยกว่า ๔,๖๒๕ ตรม.ลงหินคลุกใหญ่ ทางตลอดสองข้างทางกว้างเฉลี่ยข้าง ละ ๐.๓๐ ม. พร้อม ป้ายประชาสัมพันธ์ ๑ ป้าย ตามแบบแปลน อบต.นาเกาะ กำหนด	๓,๒๓๗,๕๐๐	๓,๒๓๗,๕๐๐	๓,๒๓๗,๕๐๐	๓,๒๓๗,๕๐๐	๓,๒๓๗,๕๐๐	ร้อยละ ของ ผู้ใช้บริการมี ความพึงพอใจ	ประชาชนได้รับ ความสะดวกในการ คมนาคมและขนส่ง พืชผล	กองช่าง
๑๕	โครงการปรับปรุงถนน คสล. สายไผ่เนียง – วัด มะเฟือง ม.๒ ต.นาเกาะ อ.ฉวาง จ.นครศรีธรรมราช	เพื่อให้ประชาชนได้รับ ความสะดวกในการ คมนาคมขนส่งและ การขนส่งพืชผลเกษตร	ดำเนินการปรับปรุงก่อสร้างถนน คสล.เดิม และทำการ ก่อสร้างถนน คสล.ใหม่ขนาดผิวจราจรกว้าง ๔ ม. ยาว ๑๓๕ ม. หนา ๐.๑๕ ม. หรือมีพื้นที่จราจร คสล. ไม่น้อย กว่า ๕๔๐ ตรม. ลงหินคลุกใหญ่ทางตลอดสองข้างทาง กว้างเฉลี่ยข้างละ ๐.๓๐ ม. พร้อมป้ายประชาสัมพันธ์ ๑ ป้าย ตามแบบแปลน อบต.นาเกาะกำหนด	๔๘๐,๐๐๐	๔๘๐,๐๐๐	๔๘๐,๐๐๐	๔๘๐,๐๐๐	๔๘๐,๐๐๐	ร้อยละ ของ ผู้ใช้บริการมี ความพึงพอใจ	ประชาชน ประชาชนได้รับ ความสะดวกในการ คมนาคมและขนส่ง พืชผลการเกษตร	กองช่าง

**รายละเอียดโครงการพัฒนา
ทบทวนแผนพัฒนาท้องถิ่น ฉบับที่ ๒ พ.ศ. ๒๕๖๖ – ๒๕๗๐ ครั้งที่ ๑/๒๕๖๕
องค์การบริหารส่วนตำบลนาเกาะ**

- ก. ยุทธศาสตร์ชาติ ๒๐ปี ยุทธศาสตร์ที่ ๒ ด้านการสร้างความสามารถในการแข่งขัน
- ข. แผนพัฒนาเศรษฐกิจและสังคมแห่งชาติ ฉบับที่ ๑๓ หมายความว่า ๑ ไทยเป็นประเทศชั้นนำด้านสินค้าเกษตรและเกษตรแปรรูปมูลค่าสูงเทคโนโลยีเพื่อยกระดับการผลิตและเพิ่มมูลค่าสินค้าเกษตร
- ค. Sustainable Development Goals: SDGs เป้าหมายที่ ๙ โครงสร้างพื้นฐานที่มีความทนทาน เป้าประสงค์ ๙.๑ พัฒนาโครงสร้างพื้นฐานที่มีคุณภาพเชื่อถือได้ ยั่งยืนและมีความทนทาน ซึ่งรวมถึงโครงสร้างพื้นฐานของภูมิภาคและที่ข้ามแดนฯ
- ง. ยุทธศาสตร์การพัฒนาจังหวัดที่ ๑ การบริหารจัดการเกษตรและอุตสาหกรรมสู่มาตรฐานครบวงจรและเป็นมิตรกับสิ่งแวดล้อม
- จ. ยุทธศาสตร์การพัฒนาขององค์กรปกครองส่วนท้องถิ่นในเขตจังหวัดที่ ๔ การพัฒนาโครงสร้างพื้นฐาน
 - ๒. ยุทธศาสตร์การพัฒนาโครงสร้างพื้นฐาน ๒.๑ กลยุทธ์ การพัฒนาก่อสร้าง ปรับปรุง บำรุงรักษาถนน ทางเท้า ท่อระบายน้ำ สะพาน และอาคารสถานที่
 - ๒.๑.๑ แผนงานอุตสาหกรรมและการโยธา

ที่	โครงการ	วัตถุประสงค์	เป้าหมาย (ผลผลิตโครงการ)	งบประมาณ					ตัวชี้วัด (KPI)	ผลที่คาดว่าจะได้รับ	หน่วยงาน รับผิดชอบหลัก
				๒๕๖๖ (บาท)	๒๕๖๗ (บาท)	๒๕๖๘ (บาท)	๒๕๖๙ (บาท)	๒๕๗๐ (บาท)			
๑๖	โครงการวางท่อระบายน้ำ หมู่ที่ ๒ ต.นาเกาะ อ.ฉวาง จ.นครศรีธรรมราช	แก้ไขปัญหาน้ำกัดเซาะถนน	ทำการวางท่อระบายน้ำ คสล. มอก. ชั้น ๓ ขนาด Ø ๑.๐๐ ม. จำนวน ๖๐ ท่อน วางบ่อพัก จำนวน ๑ บ่อ และทำการกลบดินหลังท่อตลอดแนววางท่อ พร้อมป้ายประชาสัมพันธ์ ๑ ป้าย ตามแบบแปลน อบต.นาเกาะกำหนด ค่าพิกัดเริ่มต้น : N ๐๘ ๒๔๐๓.๙ E ๐๙๙ ๒๙๓๔.๙ ค่าพิกัดสิ้นสุด : N ๐๘ ๒๔๐๕.๐ E ๐๙๙ ๒๙๓๔.๘	๓๗๕,๐๐๐	-	-	-	-	ร้อยละ ของผู้ใช้บริการมีความพึงพอใจ	ลดการกัดเซาะถนน และน้ำหลาก	กองช่าง
๑๗	โครงการวางท่อระบายน้ำถนนสายทุ่งถิว หมู่ที่ ๒ ต.นาเกาะ อ.ฉวาง จ.นครศรีธรรมราช	เพื่อให้การคมนาคมสะดวกและการระบายน้ำที่ดี	ดำเนินการวางท่อระบายน้ำ คสล. มอก ชั้น ๓ ขนาด Ø ๐.๘๐ ม. จำนวน ๘ ท่อน และทำการลงหินคลุกหลังท่อพร้อมทำการเกลี่ยเรียบ	๕๑,๐๐๐	-	-	-	-	ร้อยละ ของผู้ใช้บริการมีความพึงพอใจ การบริการด้านคมนาคมและการระบายน้ำ	ประชาชน ราษฎรมีการคมนาคมสะดวก และมีการระบายน้ำที่ดี	กองช่าง

**รายละเอียดโครงการพัฒนา
ทบทวนแผนพัฒนาท้องถิ่น ฉบับที่ ๒ พ.ศ. ๒๕๖๖ – ๒๕๗๐ ครั้งที่ ๑/๒๕๖๕
องค์การบริหารส่วนตำบลนาเกาะ**

- ก. ยุทธศาสตร์ชาติ ๒๐ปี ยุทธศาสตร์ที่ ๒ ด้านการสร้างความสามารถในการแข่งขัน
- ข. แผนพัฒนาเศรษฐกิจและสังคมแห่งชาติ ฉบับที่ ๑๓ หมายความว่า ๑ ไทยเป็นประเทศชั้นนำด้านสินค้าเกษตรและเกษตรแปรรูปมูลค่าสูงเทคโนโลยีเพื่อยกระดับการผลิตและเพิ่มมูลค่าสินค้าเกษตร
- ค. Sustainable Development Goals: SDGs เป้าหมายที่ ๖ สร้างหลักประกันให้มีน้ำใช้ และมีการบริหารจัดการน้ำและการสุขาภิบาลอย่างยั่งยืนสำหรับทุกคน เป้าประสงค์ ๖.๔ เพิ่มประสิทธิภาพการใช้น้ำในทุกภาคส่วนและสร้างหลักประกันว่าจะมีการใช้น้ำและจัดหาน้ำที่ยั่งยืน เพื่อแก้ปัญหาการขาดแคลนน้ำและลดจำนวนประชากรที่ประสบความทุกข์จากการขาดแคลนน้ำ ภายในปี ๒๕๗๓
- ง. ยุทธศาสตร์การพัฒนาจังหวัดที่ ๑ การบริหารจัดการเกษตรและอุตสาหกรรมสู่มาตรฐานครบวงจรและเป็นมิตรกับสิ่งแวดล้อม
- จ. ยุทธศาสตร์การพัฒนาขององค์กรปกครองส่วนท้องถิ่นในเขตจังหวัดที่ ๔ การพัฒนาโครงสร้างพื้นฐาน
 - ๒. ยุทธศาสตร์การพัฒนาโครงสร้างพื้นฐาน ๒.๓ กลยุทธ์ การพัฒนาก่อสร้าง ปรับปรุง บำรุงรักษาระบบน้ำอุปโภค-บริโภค และน้ำเพื่อการเกษตร
 - ๒.๓.๑ แผนงานอุตสาหกรรมและการโยธา

ที่	โครงการ	วัตถุประสงค์	เป้าหมาย (ผลผลิตโครงการ)	งบประมาณ					ตัวชี้วัด (KPI)	ผลที่คาดว่าจะได้รับ	หน่วยงาน รับผิดชอบ หลัก
				๒๕๖๖ (บาท)	๒๕๖๗ (บาท)	๒๕๖๘ (บาท)	๒๕๖๙ (บาท)	๒๕๗๐ (บาท)			
๑๘	โครงการขยายเขตระบบท่อส่งน้ำประปา หมู่ที่ ๒ ต.นาเกาะ อ.ฉวาง จ.นครศรีธรรมราช	แก้ไขปัญหาการขาดแคลนน้ำ	ทำการขยายเขตท่อเมนที่ส่งน้ำประปา โดยทำการวางท่อเมนที่ PVC ชั้นความหนา ๘.๕๐ ขนาด Ø ๑.๕ นิ้ว ระยะทางรวม ๑,๖๖๐ ม. และทำการต่อเชื่อมกับระบบท่อเมนที่เดิม พร้อมใช้น้ำได้ทันที พร้อมป้ายประชาสัมพันธุ์ ๑ ป้าย ตามแบบแปลน อบต.นาเกาะที่กำหนด	-	-	-	-	๑๒๖,๗๐๐	ร้อยละ ของผู้ใช้บริการมีความพึงพอใจ	ราษฎรมีน้ำเพื่อการอุปโภค บริโภคที่เพียงพอ	กองช่าง
๑๙	โครงการขุดเจาะบ่อบาดาล ม.๒ ต.นาเกาะ อ.ฉวาง จ.นครศรีธรรมราช	แก้ไขปัญหาการขาดแคลนน้ำ	ทำการขุดเจาะบ่อบาดาล จำนวน ๑ ลูก	๒๙๐,๐๐๐	๒๙๐,๐๐๐	๒๙๐,๐๐๐	๒๙๐,๐๐๐	๒๙๐,๐๐๐	ร้อยละ ของผู้ใช้บริการมีความพึงพอใจ	ประชาชน ราษฎรมีน้ำเพื่อการอุปโภค บริโภคที่เพียงพอ	กองช่าง

**รายละเอียดโครงการพัฒนา
ทบทวนแผนพัฒนาท้องถิ่น ฉบับที่ ๒ พ.ศ. ๒๕๖๖ – ๒๕๗๐ ครั้งที่ ๑/๒๕๖๕
องค์การบริหารส่วนตำบลนาเกาะ**

- ก. ยุทธศาสตร์ชาติ ๒๐ปี ยุทธศาสตร์ที่ ๒ ด้านการสร้างความสามารถในการแข่งขัน
- ข. แผนพัฒนาเศรษฐกิจและสังคมแห่งชาติ ฉบับที่ ๑๓ หมายความว่า ๑ ไทยเป็นประเทศชั้นนำด้านสินค้าเกษตรและเกษตรแปรรูปมูลค่าสูงเทคโนโลยีเพื่อยกระดับการผลิตและเพิ่มมูลค่าสินค้าเกษตร
- ค. Sustainable Development Goals: SDGs เป้าหมายที่ ๙ โครงสร้างพื้นฐานที่มีความทนทาน เป้าประสงค์ ๙.๑ พัฒนาโครงสร้างพื้นฐานที่มีคุณภาพเชื่อถือได้ ยั่งยืนและมีความทนทาน ซึ่งรวมถึงโครงสร้างพื้นฐานของภูมิภาคและที่ข้ามแดนฯ
- ง. ยุทธศาสตร์การพัฒนาจังหวัดที่ ๑ การบริหารจัดการเกษตรและอุตสาหกรรมสู่มาตรฐานครบวงจรและเป็นมิตรกับสิ่งแวดล้อม
- จ. ยุทธศาสตร์การพัฒนาขององค์กรปกครองส่วนท้องถิ่นในเขตจังหวัดที่ ๔ การพัฒนาโครงสร้างพื้นฐาน
๒. ยุทธศาสตร์การพัฒนาโครงสร้างพื้นฐาน ๒.๑ กลยุทธ์ การพัฒนาก่อสร้าง ปรับปรุง บำรุงรักษาถนน ทางเท้า ท่อระบายน้ำ สะพาน และอาคารสถานที่
- ๒.๑.๑ แผนงานอุตสาหกรรมและการโยธา

ลำดับ ที่	โครงการ	วัตถุประสงค์	เป้าหมาย (ผลผลิตโครงการ)	งบประมาณ					ตัวชี้วัด (KPI)	ผลที่คาดว่าจะได้รับ	หน่วยงาน รับผิดชอบ หลัก
				๒๕๖๖ (บาท)	๒๕๖๗ (บาท)	๒๕๖๘ (บาท)	๒๕๖๙ (บาท)	๒๕๗๐ (บาท)			
๒๐	โครงการก่อสร้างถนน คสล. สายแม่น้ำตาปี ม.๓ ต.นาเกาะ อ.ฉวาง จ.นครศรีธรรมราช	เพื่อให้ประชาชนได้รับความสะดวกในการคมนาคมขนส่งและการขนส่งพืชผลเกษตร	ก่อสร้างถนน คสล. กว้าง ๔ ยาว ๗๐ ม. หนา ๐.๑๕ ม. หรือพื้นที่ คสล.ไม่น้อยกว่า ๒๘๐ ตรม. ลงหินคลุกไหลทางตลอดสองข้างทางกว้างเฉลี่ยข้าง ละ ๐.๓๐ ม. พร้อมป้ายประชาสัมพันธ์ ๑ ป้าย ตามแบบแปลน อบต.นาเกาะที่กำหนด	๑๘๗,๐๐๐	๑๘๗,๐๐๐	-	-	-	ร้อยละ ของผู้ใช้บริการมีความพึงพอใจ	ประชาชนประชาชนได้รับความสะดวกในการคมนาคมและขนส่งพืชผลเกษตร	กองช่าง
๒๑	โครงการก่อสร้างถนน คสล. สายเกาะฐาน ม.๓ ต.นาเกาะ อ.ฉวาง จ.นครศรีธรรมราช	เพื่อให้ประชาชนได้รับความสะดวกในการคมนาคมขนส่งและการขนส่งพืชผลเกษตร	ก่อสร้างถนน คสล. กว้าง ๔ ยาว ๙๒๕ ม. หนา ๐.๑๕ ม. หรือพื้นที่ คสล.ไม่น้อยกว่า ๓,๗๐๐ ตรม. ลงหินคลุกไหลทางตลอดสองข้างทางกว้างเฉลี่ยข้าง ละ ๐.๓๐ ม. พร้อมป้ายประชาสัมพันธ์ ๑ ป้าย ตามแบบแปลน อบต.นาเกาะที่กำหนด	๔๙๙,๐๐๐	๔๙๙,๐๐๐	๔๙๙,๐๐๐	๔๙๙,๐๐๐	๔๙๙,๐๐๐	ร้อยละ ของผู้ใช้บริการมีความพึงพอใจ	ประชาชนประชาชนประชาชนได้รับความสะดวกในการคมนาคมและขนส่งพืชผลเกษตร	กองช่าง
๒๒	โครงการก่อสร้างถนน คสล. สายชอยาวารี ม.๓ ต.นาเกาะ อ.ฉวาง จ.นครศรีธรรมราช	เพื่อให้ประชาชนได้รับความสะดวกในการคมนาคมขนส่งและการขนส่งพืชผลเกษตร	ก่อสร้างถนน คสล. กว้าง ๔ ยาว ๙๐๐ ม. หนา ๐.๑๕ ม. หรือพื้นที่ คสล.ไม่น้อยกว่า ๓,๖๐๐ ตรม. ลงหินคลุกไหลทางตลอดสองข้างทางกว้างเฉลี่ยข้าง ละ ๐.๓๐ ม. พร้อมป้ายประชาสัมพันธ์ ๑ ป้าย ตามแบบแปลน อบต.นาเกาะที่กำหนด	๒,๕๒๐,๐๐๐	๒,๕๒๐,๐๐๐	๒,๕๒๐,๐๐๐	๒,๕๒๐,๐๐๐	๒,๕๒๐,๐๐๐	ร้อยละ ของผู้ใช้บริการมีความพึงพอใจ	ประชาชนประชาชนประชาชนได้รับความสะดวกในการคมนาคมและขนส่งพืชผลเกษตร	กองช่าง

**รายละเอียดโครงการพัฒนา
ทบทวนแผนพัฒนาท้องถิ่น ฉบับที่ ๒ พ.ศ. ๒๕๖๖ – ๒๕๗๐ ครั้งที่ ๑/๒๕๖๕
องค์การบริหารส่วนตำบลนาเกาะ**

- ก. ยุทธศาสตร์ชาติ ๒๐ปี ยุทธศาสตร์ที่ ๒ ด้านการสร้างความสามารถในการแข่งขัน
- ข. แผนพัฒนาเศรษฐกิจและสังคมแห่งชาติ ฉบับที่ ๑๓ หมายความว่า ๑ ไทยเป็นประเทศชั้นนำด้านสินค้าเกษตรและเกษตรแปรรูปมูลค่าสูงเทคโนโลยีเพื่อยกระดับการผลิตและเพิ่มมูลค่าสินค้าเกษตร
- ค. Sustainable Development Goals: SDGs เป้าหมายที่ ๙ โครงสร้างพื้นฐานที่มีความทนทาน เป้าประสงค์ ๙.๑ พัฒนาโครงสร้างพื้นฐานที่มีคุณภาพเชื่อถือได้ ยั่งยืนและมีความทนทาน ซึ่งรวมถึงโครงสร้างพื้นฐานของภูมิภาคและที่ข้ามแดนฯ
- ง. ยุทธศาสตร์การพัฒนาจังหวัดที่ ๑ การบริหารจัดการเกษตรและอุตสาหกรรมสู่มาตรฐานครบวงจรและเป็นมิตรกับสิ่งแวดล้อม
- จ. ยุทธศาสตร์การพัฒนาขององค์กรปกครองส่วนท้องถิ่นในเขตจังหวัดที่ ๔ การพัฒนาโครงสร้างพื้นฐาน
๒. ยุทธศาสตร์การพัฒนาโครงสร้างพื้นฐาน ๒.๑ กลยุทธ์ การพัฒนาก่อสร้าง ปรับปรุง บำรุงรักษาถนน ทางเท้า ท่อระบายน้ำ สะพาน และอาคารสถานที่
- ๒.๑.๑ แผนงานอุตสาหกรรมและการโยธา

ลำดับ ที่	โครงการ	วัตถุประสงค์	เป้าหมาย (ผลผลิตโครงการ)	งบประมาณ					ตัวชี้วัด (KPI)	ผลที่คาดว่าจะได้รับ	หน่วยงาน รับผิดชอบ หลัก
				๒๕๖๖ (บาท)	๒๕๖๗ (บาท)	๒๕๖๘ (บาท)	๒๕๖๙ (บาท)	๒๕๗๐ (บาท)			
๒๓	โครงการก่อสร้างถนน คสล. สายยูงทอง ม.๓ ต.นาเกาะ อ.ฉวาง จ.นครศรีธรรมราช	เพื่อให้ประชาชน ได้รับความสะดวก ในการคมนาคม ขนส่งและการขนส่ง พืชผลเกษตร	ก่อสร้างถนน คสล. กว้าง ๔ ยาว ๘๑๕ ม. หน้า ๐.๑๕ ม. หรือพื้นที่ คสล.ไม่น้อยกว่า ๓,๒๖๐ ตรม. ลงหินคลุกไหลทางตลอดสองข้างทางกว้างเฉลี่ยข้าง ละ ๐.๓๐ ม. พร้อมป้ายประชาสัมพันธ์ ๑ ป้าย ตามแบบแปลน อบต.นาเกาะกำหนด	๒,๒๘๒,๐๐๐	๒,๒๘๒,๐๐๐	๒,๒๘๒,๐๐๐	๒,๒๘๒,๐๐๐	๒,๒๘๒,๐๐๐	ร้อยละ ของ ผู้ใช้บริการมี ความพึง พอใจ	ประชาชน ประชาชนได้รับความ สะดวกในการ คมนาคมและขนส่ง พืชผลการเกษตร	กองช่าง
๒๔	โครงการปรับปรุงถนนแอสฟัลติกคอนกรีตเป็น คสล. สายโนราสีพรรณ-วัดมะเพื่อง ม.๓ ต.นาเกาะ อ.ฉวาง จ.นครศรีธรรมราช	เพื่อให้ประชาชน ได้รับความสะดวก ในการคมนาคม ขนส่งและการขนส่ง พืชผลเกษตร	ดำเนินการปรับปรุงถนนแอสฟัลติก คอนกรีตเป็น คสล.ขนาดผิวจราจรกว้าง ๕ ม. ยาว ๑๒๐ ม. หน้า ๐.๑๕ ม. หรือมีพื้นที่จราจร คสล. ไม่น้อยกว่า ๖๐๐ ตรม. ลงหินคลุกไหลทางตลอดสองข้างทาง กว้างเฉลี่ยข้างละ ๐.๓๐ ม. พร้อมป้ายประชาสัมพันธ์ ๑ ป้าย ตามแบบแปลน อบต.นาเกาะกำหนด	๔๒๙,๓๐๐	-	-	-	-	ร้อยละ ของ ผู้ใช้บริการมี ความพึง พอใจ	ประชาชน ประชาชนได้รับความ สะดวกในการ คมนาคมและขนส่ง พืชผลการเกษตร	กองช่าง
๒๕	โครงการปรับปรุงถนนสายปากแสดก ม.๓ ต.นาเกาะ อ.ฉวาง จ.นครศรีธรรมราช	เพื่อให้ประชาชน ได้รับความสะดวก ในการคมนาคม ขนส่งและการขนส่ง พืชผลเกษตร	ดำเนินการปรับปรุงก่อสร้างถนน คสล.ขนาดผิวจราจรกว้าง ๔ ม. ยาว ๑,๓๖๐ ม. หน้า ๐.๑๕ ม. หรือมีพื้นที่จราจร คสล. ไม่น้อยกว่า ๕,๔๔๐ ตรม. ลงหินคลุกไหลทางตลอดสองข้างทาง กว้างเฉลี่ยข้างละ ๐.๓๐ ม. พร้อมป้ายประชาสัมพันธ์ ๑ ป้าย ตามแบบแปลน อบต.นาเกาะกำหนด (ยาวปีละ ๒๐๐ ม.)	๑,๑๒๐,๐๐๐	๑,๑๒๐,๐๐๐	๑,๑๒๐,๐๐๐	๑,๑๒๐,๐๐๐	๑,๑๒๐,๐๐๐	ร้อยละ ของ ผู้ใช้บริการมี ความพึง พอใจ	ประชาชน ประชาชนได้รับความ สะดวกในการ คมนาคมและขนส่ง พืชผลการเกษตร	กองช่าง

**รายละเอียดโครงการพัฒนา
ทบทวนแผนพัฒนาท้องถิ่น ฉบับที่ ๒ พ.ศ. ๒๕๖๖ – ๒๕๗๐ ครั้งที่ ๑/๒๕๖๕
องค์การบริหารส่วนตำบลนาเกาะ**

- ก. ยุทธศาสตร์ชาติ ๒๐ปี ยุทธศาสตร์ที่ ๒ ด้านการสร้างความสามารถในการแข่งขัน
- ข. แผนพัฒนาเศรษฐกิจและสังคมแห่งชาติ ฉบับที่ ๑๓ หมายความว่า ๑ ไทยเป็นประเทศชั้นนำด้านสินค้าเกษตรและเกษตรแปรรูปมูลค่าสูงเทคโนโลยีเพื่อยกระดับการผลิตและเพิ่มมูลค่าสินค้าเกษตร
- ค. Sustainable Development Goals: SDGs เป้าหมายที่ ๙ โครงสร้างพื้นฐานที่มีความทนทาน เป้าประสงค์ ๙.๑ พัฒนาโครงสร้างพื้นฐานที่มีคุณภาพเชื่อถือได้ ยั่งยืนและมีความทนทาน ซึ่งรวมถึงโครงสร้างพื้นฐานของภูมิภาคและที่ข้ามแดนฯ
- ง. ยุทธศาสตร์การพัฒนาจังหวัดที่ ๑ การบริหารจัดการเกษตรและอุตสาหกรรมสู่มาตรฐานครบวงจรและเป็นมิตรกับสิ่งแวดล้อม
- จ. ยุทธศาสตร์การพัฒนาขององค์กรปกครองส่วนท้องถิ่นในเขตจังหวัดที่ ๔ การพัฒนาโครงสร้างพื้นฐาน
๒. ยุทธศาสตร์การพัฒนาโครงสร้างพื้นฐาน ๒.๑ กลยุทธ์ การพัฒนาก่อสร้าง ปรับปรุง บำรุงรักษาถนน ทางเท้า ท่อระบายน้ำ สะพาน และอาคารสถานที่
- ๒.๑.๑ แผนงานอุตสาหกรรมและการโยธา

ลำดับ ที่	โครงการ	วัตถุประสงค์	เป้าหมาย (ผลผลิตโครงการ)	งบประมาณ					ตัวชี้วัด (KPI)	ผลที่คาดว่าจะ ได้รับ	หน่วยงาน รับผิดชอบ หลัก
				๒๕๖๖ (บาท)	๒๕๖๗ (บาท)	๒๕๖๘ (บาท)	๒๕๖๙ (บาท)	๒๕๗๐ (บาท)			
๒๖	โครงการก่อสร้างท่อเหลี่ยม ระบายน้ำ	เพื่อให้การคมนาคม สะดวกและการระบาย น้ำที่ดี	ก่อสร้างท่อเหลี่ยมระบายน้ำคอนกรีตเสริม เหล็กถนนสายเมยวณ หมู่ที่ ๓ จำนวน ๒ ช่อง ๑ จุด ขนาด ๓.๐๐ x ๑.๘๐ ม. สูง ๑.๘๐ ม./ช่อง ตามแบบแปลน อบต.นาเกาะ พร้อม ป้ายประชาสัมพันธ์ ๑ ป้าย	๖๐๐,๐๐๐	๖๐๐,๐๐๐	๖๐๐,๐๐๐	-	-	ร้อยละ ของผู้ใช้บริการมี ความพึงพอใจ การบริการด้านคมนาคม และการระบายน้ำ	ประชาชน ราษฎรมีการ คมนาคมสะดวก และมีการระบาย น้ำที่ดี	กองช่าง
๒๗	โครงการก่อสร้างท่อเหลี่ยม ระบายน้ำ	เพื่อให้การคมนาคม สะดวกและการระบาย น้ำที่ดี	ก่อสร้างท่อเหลี่ยมระบายน้ำคอนกรีตเสริม เหล็กถนนสายหนองคล้า หมู่ที่ ๓ จำนวน ๒ ช่อง ๑ จุด ขนาด ๓.๐๐ x ๑.๘๐ ม. สูง ๑.๘๐ ม./ช่อง ตามแบบแปลน อบต.นาเกาะ พร้อมป้ายประชาสัมพันธ์ ๑ ป้าย	-	-	๖๐๐,๐๐๐	๖๐๐,๐๐๐	-	ร้อยละ ของผู้ใช้บริการมี ความพึงพอใจ การบริการด้านคมนาคม และการระบายน้ำ	ประชาชน ราษฎรมีการ คมนาคมสะดวก และมีการระบาย น้ำที่ดี	กองช่าง
๒๘	โครงการก่อสร้างท่อเหลี่ยม ระบายน้ำ	เพื่อให้การคมนาคม สะดวกและการระบาย น้ำที่ดี	ก่อสร้างท่อเหลี่ยมระบายน้ำคอนกรีตเสริม เหล็กถนนสาย เกาะฐาน หมู่ที่ ๓ จำนวน ๒ ช่อง ๑ จุด ขนาด ๓.๐๐ x ๑.๘๐ ม. สูง ๑.๘๐ ม./ช่อง ตามแบบแปลน อบต.นาเกาะ พร้อมป้ายประชาสัมพันธ์ ๑ ป้าย	๖๐๐,๐๐๐	๖๐๐,๐๐๐	-	๖๐๐,๐๐๐	-	ร้อยละ ของผู้ใช้บริการมี ความพึงพอใจ การบริการด้านคมนาคม และการระบายน้ำ	ประชาชน ราษฎรมีการ คมนาคมสะดวก และมีการระบาย น้ำที่ดี	กองช่าง

**รายละเอียดโครงการพัฒนา
ทบทวนแผนพัฒนาท้องถิ่น ฉบับที่ ๒ พ.ศ. ๒๕๖๖ – ๒๕๗๐ ครั้งที่ ๑/๒๕๖๕
องค์การบริหารส่วนตำบลนาเกาะ**

- ก. ยุทธศาสตร์ชาติ ๒๐ปี ยุทธศาสตร์ที่ ๒ ด้านการสร้างความสามารถในการแข่งขัน
- ข. แผนพัฒนาเศรษฐกิจและสังคมแห่งชาติ ฉบับที่ ๑๓ หมายความว่า ๑ ไทยเป็นประเทศชั้นนำด้านสินค้าเกษตรและเกษตรแปรรูปมูลค่าสูงเทคโนโลยีเพื่อยกระดับการผลิตและเพิ่มมูลค่าสินค้าเกษตร
- ค. Sustainable Development Goals: SDGs เป้าหมายที่ ๙ โครงสร้างพื้นฐานที่มีความทนทาน เป้าประสงค์ ๙.๑ พัฒนาโครงสร้างพื้นฐานที่มีคุณภาพเชื่อถือได้ ยั่งยืนและมีความทนทาน ซึ่งรวมถึงโครงสร้างพื้นฐานของภูมิภาคและที่ข้ามแดนฯ
- ง. ยุทธศาสตร์การพัฒนาจังหวัดที่ ๑ การบริหารจัดการเกษตรและอุตสาหกรรมสู่มาตรฐานครบวงจรและเป็นมิตรกับสิ่งแวดล้อม
- จ. ยุทธศาสตร์การพัฒนาขององค์กรปกครองส่วนท้องถิ่นในเขตจังหวัดที่ ๔ การพัฒนาโครงสร้างพื้นฐาน
- ๒. ยุทธศาสตร์การพัฒนาโครงสร้างพื้นฐาน ๒.๑ กลยุทธ์ การพัฒนาก่อสร้าง ปรับปรุง บำรุงรักษาถนน ทางเท้า ท่อระบายน้ำ สะพาน และอาคารสถานที่
- ๒.๑.๑ แผนงานอุตสาหกรรมและการโยธา

ลำดับ ที่	โครงการ	วัตถุประสงค์	เป้าหมาย (ผลผลิตโครงการ)	งบประมาณ					ตัวชี้วัด (KPI)	ผลที่คาดว่าจะ ได้รับ	หน่วยงาน รับผิดชอบหลัก
				๒๕๖๖ (บาท)	๒๕๖๗ (บาท)	๒๕๖๘ (บาท)	๒๕๖๙ (บาท)	๒๕๗๐ (บาท)			
๒๙	โครงการก่อสร้างผนังกันดินสายยูงทอง หมู่ที่ ๓ ต.นาเกาะ อ.ฉวาง จ.นครศรีธรรมราช	เพื่อแก้ไขปัญหาการกัดเซาะของน้ำซึ่งทำให้ถนนพัง	ทำการก่อสร้างผนังกันดิน ระยะทาง ๒๑๐ ม. กว้างออกจากขอบถนน ๑.๐๐ ม. ลงดินถมและปรับระดับให้เรียบเสมอกว้างกับระดับถนน ระยะห่างของเข็มแต่ละต้น ๑.๕๐ ม. พร้อมป้ายประชาสัมพันธ์ ๑ ป้าย ตามแบบแปลน อบต.นาเกาะที่กำหนด	๓๑๔,๘๐๐	-	-	-	-	ร้อยละ ของ ผู้ใช้บริการมีความพึงพอใจ	ประชาชน ประชาชน ได้รับความ สะดวกในการ คมนาคมและ ขนส่งพืชผล การเกษตร	กองช่าง
๓๐	โครงการวางท่อระบายน้ำ หมู่ที่ ๓ ต.นาเกาะ อ.ฉวาง จ.นครศรีธรรมราช	เพื่อแก้ไขปัญหาการกัดเซาะของน้ำซึ่งทำให้ถนนพัง	ดำเนินการวางท่อระบายน้ำ คสล.มอก. ชั้น ๓ ขนาด Ø ๑.๐๐ ม. จำนวน ๑ จุด ใช้ท่อ ๑๐ ท่อน และทำการลงหินคลุก หลังท่อพร้อมทำการเกลี่ยเรียบ	-	๘๗,๖๐๐	-	-	-	ร้อยละ ของ ผู้ใช้บริการมีความพึงพอใจ	ประชาชน ประชาชน ได้รับความ สะดวกในการ คมนาคมและ ขนส่งพืชผล การเกษตร	กองช่าง

**รายละเอียดโครงการพัฒนา
ทบทวนแผนพัฒนาท้องถิ่น ฉบับที่ ๒ พ.ศ. ๒๕๖๖ – ๒๕๗๐ ครั้งที่ ๑/๒๕๖๕
องค์การบริหารส่วนตำบลนาเกาะ**

- ก. ยุทธศาสตร์ชาติ ๒๐ปี ยุทธศาสตร์ที่ ๒ ด้านการสร้างความสามารถในการแข่งขัน
- ข. แผนพัฒนาเศรษฐกิจและสังคมแห่งชาติ ฉบับที่ ๑๓ หมายความว่า ๑ ไทยเป็นประเทศชั้นนำด้านสินค้าเกษตรและเกษตรแปรรูปมูลค่าสูงเทคโนโลยีเพื่อยกระดับการผลิตและเพิ่มมูลค่าสินค้าเกษตร
- ค. Sustainable Development Goals: SDGs เป้าหมายที่ ๖ สร้างหลักประกันให้มีน้ำใช้ และมีการบริหารจัดการน้ำและการสุขาภิบาลอย่างยั่งยืนสำหรับทุกคน เป้าประสงค์ ๖.๔ เพิ่มประสิทธิภาพการใช้น้ำในทุกภาคส่วนและสร้างหลักประกันว่าจะมีการใช้น้ำและจัดหาน้ำที่ยั่งยืน เพื่อแก้ปัญหาการขาดแคลนน้ำและลดจำนวนประชาชนที่ประสบความทุกข์จากการขาดแคลนน้ำ ภายในปี ๒๕๗๓
- ง. ยุทธศาสตร์การพัฒนาจังหวัดที่ ๑ การบริหารจัดการเกษตรและอุตสาหกรรมสู่มาตรฐานครบวงจรและเป็นมิตรกับสิ่งแวดล้อม
- จ. ยุทธศาสตร์การพัฒนาขององค์กรปกครองส่วนท้องถิ่นในเขตจังหวัดที่ ๔ การพัฒนาโครงสร้างพื้นฐาน
 - ๒. ยุทธศาสตร์การพัฒนาโครงสร้างพื้นฐาน ๒.๓ กลยุทธ์ การพัฒนาก่อสร้าง ปรับปรุง บำรุงรักษาระบบน้ำอุปโภค-บริโภค และน้ำเพื่อการเกษตร
 - ๒.๓.๑ แผนงานอุตสาหกรรมและการโยธา

ลำดับ ที่	โครงการ	วัตถุประสงค์	เป้าหมาย (ผลผลิตโครงการ)	งบประมาณ					ตัวชี้วัด (KPI)	ผลที่คาดว่าจะได้รับ	หน่วยงาน รับผิดชอบหลัก
				๒๕๖๖ (บาท)	๒๕๖๗ (บาท)	๒๕๖๘ (บาท)	๒๕๖๙ (บาท)	๒๕๗๐ (บาท)			
๓๑	โครงการขุดเจาะบ่อ บาดาล ม.๓ ต.นาเกาะ อ.ฉวาง จ.นครศรีธรรมราช	แก้ไขปัญหาการ ขาดแคลนน้ำ	ทำการขุดเจาะบ่อบาดาล จำนวน ๑ ลูก	๒๙๐,๐๐๐	๒๙๐,๐๐๐	๒๙๐,๐๐๐	๒๙๐,๐๐๐	๒๙๐,๐๐๐	ร้อยละ ของ ผู้ใช้บริการมี ความพึง พอใจ	ประชาชน ราษฎรมีน้ำเพื่อ การอุปโภค บริโภคที่เพียงพอ	กองช่าง
๓๒	โครงการก่อสร้างท่อถัง ประปา หมู่ที่ ๓ ต.นาเกาะ อ.ฉวาง จ.นครศรีธรรมราช	แก้ไขปัญหาการ ขาดแคลนน้ำ	ทำการก่อสร้างท่อถังประปา ทรงกลมเป็ญ ขนาด ๑๕ ลบ.ม. สูง ๑๕ ม. พร้อมป้าย ประชาสัมพันธ์ ๑ ป้าย ตาม อบต.นาเกาะ กำหนด	๔๘๐,๕๐๐	-	-	-	-	ร้อยละ ของ ผู้ใช้บริการมี ความพึง พอใจ	ราษฎรมีน้ำเพื่อ การอุปโภค บริโภคที่เพียงพอ	กองช่าง

**รายละเอียดโครงการพัฒนา
ทบทวนแผนพัฒนาท้องถิ่น ฉบับที่ ๒ พ.ศ. ๒๕๖๖ – ๒๕๗๐ ครั้งที่ ๑/๒๕๖๕
องค์การบริหารส่วนตำบลนาเกาะ**

- ก. ยุทธศาสตร์ชาติ ๒๐ปี ยุทธศาสตร์ที่ ๒ ด้านการสร้างความสามารถในการแข่งขัน
- ข. แผนพัฒนาเศรษฐกิจและสังคมแห่งชาติ ฉบับที่ ๑๓ หมายความว่า ๑ ไทยเป็นประเทศชั้นนำด้านสินค้าเกษตรและเกษตรแปรรูปมูลค่าสูงเทคโนโลยีเพื่อยกระดับการผลิตและเพิ่มมูลค่าสินค้าเกษตร
- ค. Sustainable Development Goals: SDGs เป้าหมายที่ ๙ โครงสร้างพื้นฐานที่มีความทนทาน เป้าประสงค์ ๙.๑ พัฒนาโครงสร้างพื้นฐานที่มีคุณภาพเชื่อถือได้ ยั่งยืนและมีความทนทาน ซึ่งรวมถึงโครงสร้างพื้นฐานของภูมิภาคและที่ข้ามแดนฯ
- ง. ยุทธศาสตร์การพัฒนาจังหวัดที่ ๑ การบริหารจัดการเกษตรและอุตสาหกรรมสู่มาตรฐานครบวงจรและเป็นมิตรกับสิ่งแวดล้อม
- จ. ยุทธศาสตร์การพัฒนาขององค์กรปกครองส่วนท้องถิ่นในเขตจังหวัดที่ ๔ การพัฒนาโครงสร้างพื้นฐาน
๒. ยุทธศาสตร์การพัฒนาโครงสร้างพื้นฐาน ๒.๑ กลยุทธ์ การพัฒนาก่อสร้าง ปรับปรุง บำรุงรักษาถนน ทางเท้า ท่อระบายน้ำ สะพาน และอาคารสถานที่
- ๒.๑.๑ แผนงานอุตสาหกรรมและการโยธา

ลำดับ ที่	โครงการ	วัตถุประสงค์	เป้าหมาย (ผลผลิตโครงการ)	งบประมาณ					ตัวชี้วัด (KPI)	ผลที่คาดว่าจะได้รับ	หน่วยงาน รับผิดชอบ หลัก
				๒๕๖๖ (บาท)	๒๕๖๗ (บาท)	๒๕๖๘ (บาท)	๒๕๖๙ (บาท)	๒๕๗๐ (บาท)			
๓๓	โครงการปรับปรุงถนน สายนาจิก-หนองปึก กวาง ม.๔ ต.นาเกาะ อ.ฉวาง จ.นครศรีธรรมราช	เพื่อให้ประชาชนได้รับ ความสะดวกในการ คมนาคมขนส่งและการ ขนส่งพืชผลเกษตร	ดำเนินการปรับปรุงถนนโดยทำการลงหินคลุกผิวจราจร ตลอดทั้ง สาย กว้าง ๔ ม. ยาว ๗๕๕ ม. ใช้หินคลุกจำนวน ๔๕๓ ลบ.ม. พร้อมทำการบดอัดเรียบ พร้อมป้ายประชาสัมพันธ์ ๑ ป้าย ตาม แบบแปลน อบต.นาเกาะที่กำหนด	๓๗๗,๕๐๐	๓๗๗,๕๐๐	-	-	-	ร้อยละ ของ ผู้ใช้บริการมี ความพึงพอใจ	ประชาชน ประชาชนได้รับความ สะดวกในการคมนาคม และขนส่งพืชผล การเกษตร	กองช่าง
๓๔	โครงการก่อสร้างถนน คสล. สายบ้านนาจิก- หนองปึกกวาง ม.๔ ต.นาเกาะ อ.ฉวาง จ.นครศรีธรรมราช	เพื่อให้ประชาชนได้รับ ความสะดวกในการ คมนาคมขนส่งและการ ขนส่งพืชผลเกษตร	ก่อสร้างถนน คสล. กว้าง ๔ ยาว ๕๕๐ ม. หนา ๐.๑๕ ม. หรือ พื้นที่ คสล.ไม่น้อยกว่า ๒,๒๐๐ ตรม. ไม่มีไหล่ทาง พร้อมป้าย ประชาสัมพันธ์ ๑ ป้าย ตามแบบแปลน อบต.นาเกาะที่กำหนด	-	๑,๕๕๐,๐๐๐	๑,๕๕๐,๐๐๐	๑,๕๕๐,๐๐๐	๑,๕๕๐,๐๐๐	ร้อยละ ของ ผู้ใช้บริการมี ความพึงพอใจ	ประชาชน ประชาชนได้รับความ สะดวกในการคมนาคม และขนส่งพืชผล การเกษตร	กองช่าง
๓๕	โครงการบุกเบิกถนน ขอยแก้วบุญญา ม.๔ ต.นาเกาะ อ.ฉวาง จ.นครศรีธรรมราช	เพื่อให้ประชาชนได้รับ ความสะดวกในการ คมนาคมขนส่งและการ ขนส่งพืชผลเกษตร	ทำการบุกเบิกถนนโดยการตัดโค่นไม้ให้มีความกว้าง ๕.๐๐ ม. วางท่อระบายน้ำขนาด Ø ๑.๐๐ ม. แถวคู่จำนวน ๑๖ ท่อน และ วางท่อระบายน้ำขนาด Ø ๑.๐๐ ม. แถวเดี่ยว จำนวน ๑๕ ท่อน โดยใช้ท่อ คสล. มอก. ชั้น ๓ พร้อมลงหินถมหลังท่อ และทำการ เกรดขึ้นรูปถนนบดอัดเรียบ ลงหินคลุกผิวจราจรพร้อมทำการบด อัดเรียบพร้อมป้ายประชาสัมพันธ์ ๑ ป้าย	-	๓๖๑,๐๐๐	-	-	-	ร้อยละ ของ ผู้ใช้บริการมี ความพึงพอใจ	ประชาชน ประชาชนได้รับความ สะดวกในการคมนาคม และขนส่งพืชผล การเกษตร	กองช่าง

**รายละเอียดโครงการพัฒนา
ทบทวนแผนพัฒนาท้องถิ่น ฉบับที่ ๒ พ.ศ. ๒๕๖๖ – ๒๕๗๐ ครั้งที่ ๑/๒๕๖๕
องค์การบริหารส่วนตำบลนาเกาะ**

- ก. ยุทธศาสตร์ชาติ ๒๐ปี ยุทธศาสตร์ที่ ๒ ด้านการสร้างความสามารถในการแข่งขัน
- ข. แผนพัฒนาเศรษฐกิจและสังคมแห่งชาติ ฉบับที่ ๑๓ หมายความว่า ๑ ไทยเป็นประเทศชั้นนำด้านสินค้าเกษตรและเกษตรแปรรูปมูลค่าสูงเทคโนโลยีเพื่อยกระดับการผลิตและเพิ่มมูลค่าสินค้าเกษตร
- ค. Sustainable Development Goals: SDGs เป้าหมายที่ ๖ สร้างหลักประกันให้มึน้ำใช้ และมีการบริหารจัดการน้ำและการสุขาภิบาลอย่างยั่งยืนสำหรับทุกคน เป้าประสงค์ ๖.๔ เพิ่มประสิทธิภาพการใช้น้ำในทุกภาคส่วนและสร้างหลักประกันว่าจะมีการใช้น้ำและจัดน้ำที่ยั่งยืน เพื่อแก้ปัญหาการขาดแคลนน้ำและลดจำนวนประชากรที่ประสบความทุกข์จากการขาดแคลนน้ำ ภายในปี ๒๕๗๓
- ง. ยุทธศาสตร์การพัฒนาจังหวัดที่ ๑ การบริหารจัดการเกษตรและอุตสาหกรรมสู่มาตรฐานครบวงจรและเป็นมิตรกับสิ่งแวดล้อม
- จ. ยุทธศาสตร์การพัฒนาขององค์กรปกครองส่วนท้องถิ่นในเขตจังหวัดที่ ๔ การพัฒนาโครงสร้างพื้นฐาน
๒. ยุทธศาสตร์การพัฒนาโครงสร้างพื้นฐาน ๒.๓ กลยุทธ์ การพัฒนาก่อสร้าง ปรับปรุง บำรุงรักษาระบบน้ำอุปโภค-บริโภค และน้ำเพื่อการเกษตร
- ๒.๓.๑ แผนงานอุตสาหกรรมและการโยธา

ลำดับ ที่	โครงการ	วัตถุประสงค์	เป้าหมาย (ผลผลิตโครงการ)	งบประมาณ					ตัวชี้วัด (KPI)	ผลที่คาดว่าจะได้รับ	หน่วยงาน รับผิดชอบ หลัก
				๒๕๖๖ (บาท)	๒๕๖๗ (บาท)	๒๕๖๘ (บาท)	๒๕๖๙ (บาท)	๒๕๗๐ (บาท)			
๓๖	โครงการขยายท่อเมนส่งน้ำประปา (ประปาอุทกวิทย) หมู่ที่ ๔ ต.นาเกาะ อ.ฉวาง จ.นครศรีธรรมราช	แก้ไขปัญหาการขาดแคลนน้ำ	ดำเนินการวางท่อเมนส่งน้ำประปา โดยใช้ท่อ พีวีซี ขนาด ๑๓ นิ้ว ขึ้น ๘.๕ ระยะทาง ๕๗๐ ม. และทำการต่อแยกสามทาง เพื่อรอทำการติดตั้งมาตรวัดน้ำจำนวน ๑๐ จุด ตามแบบแปลน อบต.นาเกาะ กำหนด พร้อมติดตั้งป้ายประชาสัมพันธ์ ๑ ป้าย	๑๓๘,๕๐๐	-	-	-	-	ร้อยละ ของผู้ใช้บริการมีความพึงพอใจ	ราษฎรมีน้ำเพื่อการอุปโภคบริโภคที่เพียงพอ	กองช่าง
๓๗	โครงการปรับปรุงระบบประปา (ซอยโคกทราย) หมู่ที่ ๔ ต.นาเกาะ อ.ฉวาง จ.นครศรีธรรมราช	แก้ไขปัญหาการขาดแคลนน้ำ	ดำเนินการก่อสร้างถังเก็บน้ำใส ขนาด ๑๒.๐๐ ม. สูง ๓.๐๐ ม. จำนวน ๔ ลูก พร้อมติดตั้งถังรองสุมิ ขนาดประตุน้ำ ๑๓ นิ้ว และระบบสูบน้ำโดยใช้ปั้มน้ำแบบจุ่มใต้น้ำ ขนาด ๑.๕ HP พร้อมตู้ควบคุมระบบการทำงาน จำนวน ๑ ตู้	๒๙๘,๐๐๐	-	-	-	-	ร้อยละ ของผู้ใช้บริการมีความพึงพอใจ	ราษฎรมีน้ำเพื่อการอุปโภคบริโภคที่เพียงพอ	กองช่าง
๓๘	โครงการขยายท่อเมนส่งน้ำประปา (ซอยนาจิก) หมู่ที่ ๔ ต.นาเกาะ อ.ฉวาง จ.นครศรีธรรมราช	แก้ไขปัญหาการขาดแคลนน้ำ	ดำเนินการวางท่อเมนส่งน้ำประปา โดยใช้ท่อ พีวีซี ขนาด ๑๒ นิ้ว ขึ้น ๘.๕ ระยะทาง ๔๙๐ ม. และทำการต่อแยกสามทาง เพื่อรอทำการติดตั้งมาตรวัดน้ำจำนวน ๖ จุด ตามที่ อบต.นาเกาะกำหนด	๕๗,๐๐๐	-	-	-	-	ร้อยละ ของผู้ใช้บริการมีความพึงพอใจ	ราษฎรมีน้ำเพื่อการอุปโภคบริโภคที่เพียงพอ	กองช่าง

**รายละเอียดโครงการพัฒนา
ทบทวนแผนพัฒนาท้องถิ่น ฉบับที่ ๒ พ.ศ. ๒๕๖๖ – ๒๕๗๐ ครั้งที่ ๑/๒๕๖๕
องค์การบริหารส่วนตำบลนาเกาะ**

- ก. ยุทธศาสตร์ชาติ ๒๐ปี ยุทธศาสตร์ที่ ๒ ด้านการสร้างความสามารถในการแข่งขัน
- ข. แผนพัฒนาเศรษฐกิจและสังคมแห่งชาติ ฉบับที่ ๑๓ หมายความว่า ๑ ไทยเป็นประเทศชั้นนำด้านสินค้าเกษตรและเกษตรแปรรูปมูลค่าสูงเทคโนโลยีเพื่อยกระดับการผลิตและเพิ่มมูลค่าสินค้าเกษตร
- ค. Sustainable Development Goals: SDGs เป้าหมายที่ ๖ สร้างหลักประกันให้มีน้ำใช้ และมีการบริหารจัดการน้ำและการสุขาภิบาลอย่างยั่งยืนสำหรับทุกคน เป้าประสงค์ ๖.๔ เพิ่มประสิทธิภาพการใช้น้ำในทุกภาคส่วนและสร้างหลักประกันว่าจะมีการใช้น้ำและจัดหาน้ำที่ยั่งยืน เพื่อแก้ปัญหาการขาดแคลนน้ำและลดจำนวนประชาชนที่ประสบความทุกข์จากการขาดแคลนน้ำ ภายในปี ๒๕๗๓
- ง. ยุทธศาสตร์การพัฒนาระดับจังหวัดที่ ๑ การบริหารจัดการเกษตรและอุตสาหกรรมสู่มาตรฐานครบวงจรและเป็นมิตรกับสิ่งแวดล้อม
- จ. ยุทธศาสตร์การพัฒนาขององค์กรปกครองส่วนท้องถิ่นในเขตจังหวัดที่ ๔ การพัฒนาโครงสร้างพื้นฐาน
 - ๒. ยุทธศาสตร์การพัฒนาโครงสร้างพื้นฐาน ๒.๓ กลยุทธ์ การพัฒนาก่อสร้าง ปรับปรุง บำรุงรักษาระบบน้ำอุปโภค-บริโภค และน้ำเพื่อการเกษตร
 - ๒.๓.๑ แผนงานอุตสาหกรรมและการโยธา

ลำดับ ที่	โครงการ	วัตถุประสงค์	เป้าหมาย (ผลผลิตโครงการ)	งบประมาณ					ตัวชี้วัด (KPI)	ผลที่คาดว่าจะ ได้รับ	หน่วยงาน รับผิดชอบ หลัก
				๒๕๖๖ (บาท)	๒๕๖๗ (บาท)	๒๕๖๘ (บาท)	๒๕๖๙ (บาท)	๒๕๗๐ (บาท)			
๓๙	โครงการขุดเจาะบ่อบาดาล ม.๔ ต.นาเกาะ อ.ฉวาง จ.นครศรีธรรมราช	แก้ไขปัญหาการ ขาดแคลนน้ำ	ทำการขุดเจาะบ่อบาดาล จำนวน ๑ ลูก	๒๙๐,๐๐๐	๒๙๐,๐๐๐	๒๙๐,๐๐๐	๒๙๐,๐๐๐	๒๙๐,๐๐๐	ร้อยละ ของ ผู้ใช้บริการ มีความพึง พอใจ	ประชาชน ราษฎรมีน้ำ เพื่อการ อุปโภค บริโภคที่ เพียงพอ	กองช่าง

**รายละเอียดโครงการพัฒนา
ทบทวนแผนพัฒนาท้องถิ่น ฉบับที่ ๒ พ.ศ. ๒๕๖๖ – ๒๕๗๐ ครั้งที่ ๑/๒๕๖๕
องค์การบริหารส่วนตำบลนาเกาะ**

- ก. ยุทธศาสตร์ชาติ ๒๐ปี ยุทธศาสตร์ที่ ๒ ด้านการสร้างความสามารถในการแข่งขัน
- ข. แผนพัฒนาเศรษฐกิจและสังคมแห่งชาติ ฉบับที่ ๑๓ หมายความว่า ๑ ไทยเป็นประเทศชั้นนำด้านสินค้าเกษตรและเกษตรแปรรูปมูลค่าสูงเทคโนโลยีเพื่อยกระดับการผลิตและเพิ่มมูลค่าสินค้าเกษตร
- ค. Sustainable Development Goals: SDGs เป้าหมายที่ ๙ โครงสร้างพื้นฐานที่มีความทนทาน เป้าประสงค์ ๙.๑ พัฒนาโครงสร้างพื้นฐานที่มีคุณภาพเชื่อถือได้ ยั่งยืนและมีความทนทาน ซึ่งรวมถึงโครงสร้างพื้นฐานของภูมิภาคและที่ข้ามแดนฯ
- ง. ยุทธศาสตร์การพัฒนาจังหวัดที่ ๑ การบริหารจัดการเกษตรและอุตสาหกรรมสู่มาตรฐานครบวงจรและเป็นมิตรกับสิ่งแวดล้อม
- จ. ยุทธศาสตร์การพัฒนาขององค์กรปกครองส่วนท้องถิ่นในเขตจังหวัดที่ ๔ การพัฒนาโครงสร้างพื้นฐาน
 - ๒. ยุทธศาสตร์การพัฒนาโครงสร้างพื้นฐาน ๒.๑ กลยุทธ์ การพัฒนาก่อสร้าง ปรับปรุง บำรุงรักษาถนน ทางเท้า ท่อระบายน้ำ สะพาน และอาคารสถานที่
 - ๒.๑.๑ แผนงานอุตสาหกรรมและการโยธา

ลำดับที่	โครงการ	วัตถุประสงค์	เป้าหมาย (ผลผลิตโครงการ)	งบประมาณ					ตัวชี้วัด (KPI)	ผลที่คาดว่าจะได้รับ	หน่วยงาน รับผิดชอบ หลัก
				๒๕๖๖ (บาท)	๒๕๖๗ (บาท)	๒๕๖๘ (บาท)	๒๕๖๙ (บาท)	๒๕๗๐ (บาท)			
๔๐	โครงการก่อสร้างถนน คสล.ขอยประชา สรรค์ ม.๕ ต.นาเกาะ อ.ฉวาง จ.นครศรีธรรมราช	เพื่อให้ประชาชนได้รับ ความสะดวกในการ คมนาคมขนส่งและ การขนส่งพืชผลเกษตร	ก่อสร้างถนน คสล. กว้าง ๓ ม. ยาว ๔๔๘ ม. หนา ๐.๑๕ ม. หรือพื้นที่จราจร คสล. ไม่ น้อยกว่า ๑,๓๔๔ ตรม. ไม่มีไหล่ทางพร้อม ป้ายประชาสัมพันธ์ ๑ ป้าย ตามแบบแปลน อบต.นาเกาะกำหนด	๙๔๐,๐๐๐	๙๔๐,๘๐๐	๙๔๐,๘๐๐	๙๔๐,๘๐๐	๙๔๐,๘๐๐	ร้อยละ ของ ผู้ใช้บริการ มีความพึง พอใจ	ประชาชน ประชาชนได้รับ ความสะดวกใน การคมนาคม และขนส่งพืชผล การเกษตร	กองช่าง
๔๑	โครงการก่อสร้างถนน คสล.ขอยในห้าง ม.๕ ต.นาเกาะ อ.ฉวาง จ.นครศรีธรรมราช	เพื่อให้ประชาชนได้รับ ความสะดวกในการ คมนาคมขนส่งและ การขนส่งพืชผลเกษตร	ก่อสร้างถนน คสล. กว้าง ๔ ม. ยาว ๑๐๕ ม. หนา ๐.๑๕ ม. หรือพื้นที่จราจร คสล. ไม่ น้อยกว่า ๓๘๐ ตรม. ไม่มีไหล่ทางพร้อมป้าย ประชาสัมพันธ์ ๑ ป้าย ตามแบบแปลน อบต. นาเกาะกำหนด	๒๙๔,๐๐๐	๒๙๔,๐๐๐	-	-	-	ร้อยละ ของ ผู้ใช้บริการ มีความพึง พอใจ	ประชาชน ประชาชนได้รับ ความสะดวกใน การคมนาคม และขนส่งพืชผล การเกษตร	กองช่าง

**รายละเอียดโครงการพัฒนา
ทบทวนแผนพัฒนาท้องถิ่น ฉบับที่ ๒ พ.ศ. ๒๕๖๖ – ๒๕๗๐ ครั้งที่ ๑/๒๕๖๕
องค์การบริหารส่วนตำบลนาเกาะ**

- ก. ยุทธศาสตร์ชาติ ๒๐ปี ยุทธศาสตร์ที่ ๒ ด้านการสร้างความสามารถในการแข่งขัน
- ข. แผนพัฒนาเศรษฐกิจและสังคมแห่งชาติ ฉบับที่ ๑๓ หมายความว่า ๑ ไทยเป็นประเทศชั้นนำด้านสินค้าเกษตรและเกษตรแปรรูปมูลค่าสูงเทคโนโลยีเพื่อยกระดับการผลิตและเพิ่มมูลค่าสินค้าเกษตร
- ค. Sustainable Development Goals: SDGs เป้าหมายที่ ๙ โครงสร้างพื้นฐานที่มีความทนทาน เป้าประสงค์ ๙.๑ พัฒนาโครงสร้างพื้นฐานที่มีคุณภาพเชื่อถือได้ ยั่งยืนและมีความทนทาน ซึ่งรวมถึงโครงสร้างพื้นฐานของภูมิภาคและที่ข้ามแดนฯ
- ง. ยุทธศาสตร์การพัฒนาจังหวัดที่ ๑ การบริหารจัดการเกษตรและอุตสาหกรรมสู่มาตรฐานครบวงจรและเป็นมิตรกับสิ่งแวดล้อม
- จ. ยุทธศาสตร์การพัฒนาขององค์กรปกครองส่วนท้องถิ่นในเขตจังหวัดที่ ๔ การพัฒนาโครงสร้างพื้นฐาน
 - ๒. ยุทธศาสตร์การพัฒนาโครงสร้างพื้นฐาน ๒.๑ กลยุทธ์ การพัฒนาก่อสร้าง ปรับปรุง บำรุงรักษาถนน ทางเท้า ท่อระบายน้ำ สะพาน และอาคารสถานที่
 - ๒.๑.๑ แผนงานอุตสาหกรรมและการโยธา

ลำดับ ที่	โครงการ	วัตถุประสงค์	เป้าหมาย (ผลผลิตโครงการ)	งบประมาณ					ตัวชี้วัด (KPI)	ผลที่คาดว่าจะได้รับ	หน่วยงาน รับผิดชอบ หลัก
				๒๕๖๖ (บาท)	๒๕๖๗ (บาท)	๒๕๖๘ (บาท)	๒๕๖๙ (บาท)	๒๕๗๐ (บาท)			
๔๒	โครงการก่อสร้างไหล่ ทางหินคลุกถนนขอย ประชาสรรค์ ม.๕ ต.นาเกาะ อ.ฉวาง จ.นครศรีธรรมราช	เพื่อให้ประชาชนได้รับ ความสะดวกในการ คมนาคมขนส่งและ การขนส่งพืชผลเกษตร	ดำเนินการลงหินคลุกไหล่ทางทั้งสองข้างทาง กว้างเฉลี่ย ๐.๓๐ ม. ระยะทางยาว ๑,๓๐๐ ม. พร้อมทำการเกลี่ยเรียบ พร้อมป้าย ประชาสัมพันธ์ ๑ ป้าย ตามแบบแปลน อบต.นา เกาะที่กำหนด	-	-	-	-	๗๓,๗๐๐	ร้อยละ ของ ผู้ใช้บริการมี ความพึง พอใจ	ประชาชน ประชาชนได้รับ ความสะดวกใน การคมนาคมและ ขนส่งพืชผล การเกษตร	กองช่าง
๔๓	โครงการขุดเจาะบ่อ บาดาล ม.๕ ต.นาเกาะ อ.ฉวาง จ.นครศรีธรรมราช	แก้ไขปัญหาการขาด แคลนน้ำ	ทำการขุดเจาะบ่อบาดาล จำนวน ๑ ลูก	๒๙๐,๐๐๐	๒๙๐,๐๐๐	๒๙๐,๐๐๐	๒๙๐,๐๐๐	๒๙๐,๐๐๐	ร้อยละ ของ ผู้ใช้บริการมี ความพึง พอใจ	ประชาชน ราษฎรมีน้ำเพื่อ การอุปโภค บริโภคที่เพียงพอ	กองช่าง

รายละเอียดโครงการพัฒนา
ทบทวนแผนพัฒนาท้องถิ่น ฉบับที่ ๒ พ.ศ. ๒๕๖๖ - ๒๕๗๐ ครั้งที่ ๑/๒๕๖๕
องค์การบริหารส่วนตำบลนาเกาะ

- ก. ยุทธศาสตร์ชาติ ๒๐ปี ยุทธศาสตร์ที่ ๒ ด้านการสร้างความสามารถในการแข่งขัน
- ข. แผนพัฒนาเศรษฐกิจและสังคมแห่งชาติ ฉบับที่ ๑๓ หมายความว่า ๑ ไทยเป็นประเทศชั้นนำด้านสินค้าเกษตรและเกษตรแปรรูปมูลค่าสูงเทคโนโลยีเพื่อยกระดับการผลิตและเพิ่มมูลค่าสินค้าเกษตร
- ค. Sustainable Development Goals: SDGs เป้าหมายที่ ๙ โครงสร้างพื้นฐานที่มีความทนทาน เป้าประสงค์ ๙.๑ พัฒนาโครงสร้างพื้นฐานที่มีคุณภาพเชื่อถือได้ ยั่งยืนและมีความทนทาน ซึ่งรวมถึงโครงสร้างพื้นฐานของภูมิภาคและที่ข้ามแดนฯ
- ง. ยุทธศาสตร์การพัฒนาจังหวัดที่ ๑ การบริหารจัดการเกษตรและอุตสาหกรรมสู่มาตรฐานครบวงจรและเป็นมิตรกับสิ่งแวดล้อม
- จ. ยุทธศาสตร์การพัฒนาขององค์กรปกครองส่วนท้องถิ่นในเขตจังหวัดที่ ๔ การพัฒนาโครงสร้างพื้นฐาน
 - ๒. ยุทธศาสตร์การพัฒนาโครงสร้างพื้นฐาน ๒.๑ กลยุทธ์ การพัฒนาก่อสร้าง ปรับปรุง บำรุงรักษาถนน ทางเท้า ท่อระบายน้ำ สะพาน และอาคารสถานที่
 - ๒.๑.๑ แผนงานอุตสาหกรรมและการโยธา

ลำดับ ที่	โครงการ	วัตถุประสงค์	เป้าหมาย (ผลผลิตโครงการ)	งบประมาณ					ตัวชี้วัด (KPI)	ผลที่คาดว่าจะ ได้รับ	หน่วยงาน รับผิดชอบ หลัก
				๒๕๖๖ (บาท)	๒๕๖๗ (บาท)	๒๕๖๘ (บาท)	๒๕๖๙ (บาท)	๒๕๗๐ (บาท)			
๔๔	โครงการก่อสร้างถนน คสล. สาย ใสต้นเรียน ม.๖ ต.นาเกาะ อ.ฉวาง จ.นครศรีธรรมราช	เพื่อให้ประชาชน ได้รับความสะดวก ในการคมนาคม ขนส่งและการ ขนส่งพืชผล เกษตร	ก่อสร้างถนน คสล. กว้าง ๔ ยาว ๘๒๕ ม. หน้า ๐.๑๕ ม. หรือพื้นที่ คสล.ไม่น้อยกว่า ๓,๓๐๐ ตรม. ไม่มีไหล่ทาง พร้อมป้ายประชาสัมพันธ์ ๑ ป้าย ตามแบบแปลน อบต.นาเกาะฯกำหนด	๒,๓๑๐,๐๐๐	๒,๓๑๐,๐๐๐	๒,๓๑๐,๐๐๐	๒,๓๑๐,๐๐๐	๒,๓๑๐,๐๐๐	ร้อยละ ของ ผู้ใช้บริการมี ความพึงพอใจ	ประชาชน ประชาชนได้รับ ความสะดวกใน การคมนาคม และขนส่ง พืชผล การเกษตร	กองช่าง
๔๕	โครงการก่อสร้างเสียง ตามสาย หมู่ที่ ๖ ต.นาเกาะ อ.ฉวาง จ.นครศรีธรรมราช	เพื่อแจ้งข้อมูล ข่าวสารต่าง ๆ ให้กับประชาชนใน พื้นที่ทราบ	ดำเนินการก่อสร้างระบบเสียงตามสาย ระยะทาง ๒,๐๐๒ ม. ทำการติดตั้งลำโพง จำนวน ๑๒ ดอก เครื่องขยายเสียงขนาด ๑,๐๐๐ W จำนวน ๑ เครื่อง ตู้เก็บอุปกรณ์ ขนาด ๑๙ นิ้ว จำนวน ๑ ตู้ พร้อมป้าย ประชาสัมพันธ์ ๑ ป้าย	๑๙๘,๐๐๐	-	-	-	-	ร้อยละ ของ ผู้ใช้บริการมี ความพึงพอใจ	ราษฎร ได้รับรู้ ข้อมูลข่าวสาร ที่เพียงพอ	กองช่าง
๔๖	โครงการขุดเจาะบ่อ บาดาล ม.๖	แก้ไขปัญหาการ ขาดแคลนน้ำ	ทำการขุดเจาะบ่อบาดาล จำนวน ๑ ลูก	๒๙๐,๐๐๐	๒๙๐,๐๐๐	๒๙๐,๐๐๐	๒๙๐,๐๐๐	๒๙๐,๐๐๐	ร้อยละ ของ ผู้ใช้บริการมี ความพึงพอใจ	ประชาชน ราษฎรมีน้ำ เพื่อการอุปโภค บริโภคที่ เพียงพอ	กองช่าง

**รายละเอียดโครงการพัฒนา
ทบทวนแผนพัฒนาท้องถิ่น ฉบับที่ ๒ พ.ศ. ๒๕๖๖ – ๒๕๗๐ ครั้งที่ ๑/๒๕๖๕
องค์การบริหารส่วนตำบลนาเกาะ**

- ก. ยุทธศาสตร์ชาติ ๒๐ปี ยุทธศาสตร์ที่ ๒ ด้านการสร้างความสามารถในการแข่งขัน
- ข. แผนพัฒนาเศรษฐกิจและสังคมแห่งชาติ ฉบับที่ ๑๓ หมายความว่า ๑ ไทยเป็นประเทศชั้นนำด้านสินค้าเกษตรและเกษตรแปรรูปมูลค่าสูงเทคโนโลยีเพื่อยกระดับการผลิตและเพิ่มมูลค่าสินค้าเกษตร
- ค. Sustainable Development Goals: SDGs เป้าหมายที่ ๖ สร้างหลักประกันให้มีน้ำใช้ และมีการบริหารจัดการน้ำและการสุขาภิบาลอย่างยั่งยืนสำหรับทุกคน เป้าประสงค์ ๖.๔ เพิ่มประสิทธิภาพการใช้น้ำในทุกภาคส่วนและสร้างหลักประกันว่าจะมีการใช้น้ำและจัดหาน้ำที่ยั่งยืน เพื่อแก้ปัญหาการขาดแคลนน้ำและลดจำนวนประชาชนที่ประสบความทุกข์จากการขาดแคลนน้ำ ภายในปี ๒๕๗๓
- ง. ยุทธศาสตร์การพัฒนาจังหวัดที่ ๑ การบริหารจัดการเกษตรและอุตสาหกรรมสู่มาตรฐานครบวงจรและเป็นมิตรกับสิ่งแวดล้อม
- จ. ยุทธศาสตร์การพัฒนาขององค์กรปกครองส่วนท้องถิ่นในเขตจังหวัดที่ ๔ การพัฒนาโครงสร้างพื้นฐาน
 - ๒. ยุทธศาสตร์การพัฒนาโครงสร้างพื้นฐาน ๒.๓ กลยุทธ์ การพัฒนาก่อสร้าง ปรับปรุง บำรุงรักษาระบบน้ำอุปโภค-บริโภค และน้ำเพื่อการเกษตร
 - ๒.๓.๑ แผนงานอุตสาหกรรมและการโยธา

ลำดับ ที่	โครงการ	วัตถุประสงค์	เป้าหมาย (ผลผลิตโครงการ)	งบประมาณ					ตัวชี้วัด (KPI)	ผลที่คาดว่าจะ ได้รับ	หน่วยงาน รับผิดชอบ หลัก
				๒๕๖๖ (บาท)	๒๕๖๗ (บาท)	๒๕๖๘ (บาท)	๒๕๖๙ (บาท)	๒๕๗๐ (บาท)			
๔๗	โครงการก่อสร้างหอ ถึงประปา หมู่ที่ ๖ ต.นาเกาะ อ.ฉวาง จ.นครศรีธรรมราช	แก้ไขปัญหาการ ขาดแคลนน้ำ	ดำเนินการก่อสร้างห้องประปา ทรงกลมแป้น ขนาด ความจุ ๑๕ ลบ.ม. ความสูง ๑๕.๐๐ ม. พร้อมป้าย ประชาสัมพันธ์ ๑ ป้าย	๔๘๐,๕๐๐	-	-	-	-	ร้อยละ ของ ผู้ใช้บริการมี ความพึงพอใจ	ราษฎรมีน้ำ เพื่อการอุปโภค บริโภคที่ เพียงพอ	กองช่าง
๔๘	โครงการปรับปรุง ระบบประปา หมู่ที่ ๖ ต.นาเกาะ อ.ฉวาง จ.นครศรีธรรมราช	แก้ไขปัญหาการ ขาดแคลนน้ำ	ดำเนินการก่อสร้างถังเก็บน้ำใส ขนาด Ø ๒.๐๐ ม. สูง ๓.๐๐ ม. จำนวน ๔ ลูก พร้อมติดตั้งถังกรองสนิม ขนาดประตุน้ำ Ø ๓ นิ้ว และระบบสูบน้ำโดยใช้ปั้ม น้ำแบบจุ่มใต้น้ำ ขนาด ๑.๕ HP พร้อมตู้ควบคุม ระบบการทำงาน จำนวน ๑ ตู้	๒๙๘,๐๐๐	-	-	-	-	ร้อยละ ของ ผู้ใช้บริการมี ความพึงพอใจ	ราษฎรมีน้ำ เพื่อการอุปโภค บริโภคที่ เพียงพอ	กองช่าง

**รายละเอียดโครงการพัฒนา
ทบทวนแผนพัฒนาท้องถิ่น ฉบับที่ ๒ พ.ศ. ๒๕๖๖ – ๒๕๗๐ ครั้งที่ ๑/๒๕๖๕
องค์การบริหารส่วนตำบลนาเกาะ**

- ก. ยุทธศาสตร์ชาติ ๒๐ปี ยุทธศาสตร์ที่ ๒ ด้านการสร้างความสามารถในการแข่งขัน
- ข. แผนพัฒนาเศรษฐกิจและสังคมแห่งชาติ ฉบับที่ ๑๓ หมายความว่า ๑ ไทยเป็นประเทศชั้นนำด้านสินค้าเกษตรและเกษตรแปรรูปมูลค่าสูงเทคโนโลยีเพื่อยกระดับการผลิตและเพิ่มมูลค่าสินค้าเกษตร
- ค. Sustainable Development Goals: SDGs เป้าหมายที่ ๙ โครงสร้างพื้นฐานที่มีความทนทาน เป้าประสงค์ ๙.๑ พัฒนาโครงสร้างพื้นฐานที่มีคุณภาพเชื่อถือได้ ยั่งยืนและมีความทนทาน ซึ่งรวมถึงโครงสร้างพื้นฐานของภูมิภาคและที่ข้ามแดนฯ
- ง. ยุทธศาสตร์การพัฒนาจังหวัดที่ ๑ การบริหารจัดการเกษตรและอุตสาหกรรมสู่มาตรฐานครบวงจรและเป็นมิตรกับสิ่งแวดล้อม
- จ. ยุทธศาสตร์การพัฒนาขององค์กรปกครองส่วนท้องถิ่นในเขตจังหวัดที่ ๔ การพัฒนาโครงสร้างพื้นฐาน
๒. ยุทธศาสตร์การพัฒนาโครงสร้างพื้นฐาน ๒.๑ กลยุทธ์ การพัฒนาก่อสร้าง ปรับปรุง บำรุงรักษาถนน ทางเท้า ท่อระบายน้ำ สะพาน และอาคารสถานที่
- ๒.๑.๑ แผนงานอุตสาหกรรมและการโยธา

ลำดับ ที่	โครงการ	วัตถุประสงค์	เป้าหมาย (ผลผลิตโครงการ)	งบประมาณ					ตัวชี้วัด (KPI)	ผลที่คาดว่าจะได้รับ	หน่วยงาน รับผิดชอบหลัก
				๒๕๖๖ (บาท)	๒๕๖๗ (บาท)	๒๕๖๘ (บาท)	๒๕๖๙ (บาท)	๒๕๗๐ (บาท)			
๔๙	โครงการก่อสร้างถนน คสล. สายหนองใหญ่ ม.๗ ต.นาเกาะ อ.ฉวาง จ.นครศรีธรรมราช	เพื่อให้ประชาชนได้รับความสะดวกในการคมนาคมขนส่งและการขนส่งพืชผลเกษตร	ก่อสร้างถนน คสล. กว้าง ๔ ยาว ๖๐๐ ม. หนา ๐.๑๕ ม. หรือพื้นที่ คสล. ไม่น้อยกว่า ๒,๔๖๐ ตรม. ลงหินคลุกไหลทางตลอดสองข้างทางกว้างเฉลี่ยข้าง ละ ๐.๓๐ ม. พร้อมป้ายประชาสัมพันธ์ ๑ ป้าย ตามแบบแปลน อบต.นาเกาะกำหนด	๑,๖๘๐,๐๐๐	๑,๖๘๐,๐๐๐	๑,๖๘๐,๐๐๐	๑,๖๘๐,๐๐๐	๑,๖๘๐,๐๐๐	ร้อยละ ของ ผู้ใช้บริการมีความพึงพอใจ	ประชาชน ประชาชนได้รับความสะดวกในการคมนาคมและขนส่งพืชผลการเกษตร	กองช่าง
๕๐	โครงการก่อสร้างถนน คสล. สายบ้านโคกสมอ ม.๗ ต.นาเกาะ อ.ฉวาง จ.นครศรีธรรมราช	เพื่อให้ประชาชนได้รับความสะดวกในการคมนาคมขนส่งและการขนส่งพืชผลเกษตร	ก่อสร้างถนน คสล. กว้าง ๕ ยาว ๗๒๕ ม. หนา ๐.๑๕ ม. หรือพื้นที่ คสล. ไม่น้อยกว่า ๓,๖๒๕ ตรม. ลงหินคลุกไหลทางตลอดสองข้างทางกว้างเฉลี่ยข้าง ละ ๐.๓๐ ม. พร้อมป้ายประชาสัมพันธ์ ๑ ป้าย ตามแบบแปลน อบต.นาเกาะกำหนด	๒,๕๓๗,๕๐๐	๒,๕๓๗,๕๐๐	๒,๕๓๗,๕๐๐	๒,๕๓๗,๕๐๐	๒,๕๓๗,๕๐๐	ร้อยละ ของ ผู้ใช้บริการมีความพึงพอใจ	ประชาชน ประชาชนได้รับความสะดวกในการคมนาคมและขนส่งพืชผลการเกษตร	กองช่าง
๕๑	โครงการก่อสร้างถนน คสล. สายท่ากุ่ม ม.๗ ต.นาเกาะ อ.ฉวาง จ.นครศรีธรรมราช	เพื่อให้ประชาชนได้รับความสะดวกในการคมนาคมขนส่งและการขนส่งพืชผลเกษตร	ก่อสร้างถนน คสล. กว้าง ๔ ยาว ๙๒๕ม. หนา ๐.๑๕ ม. หรือพื้นที่ คสล. ไม่น้อยกว่า ๓,๗๐๐ ตรม. ลงหินคลุกไหลทางตลอดสองข้างทางกว้างเฉลี่ยข้าง ละ ๐.๓๐ ม. พร้อมป้ายประชาสัมพันธ์ ๑ ป้าย ตามแบบแปลน อบต.นาเกาะกำหนด	๒,๕๙๐,๐๐๐	๒,๕๙๐,๐๐๐	๒,๕๙๐,๐๐๐	๒,๕๙๐,๐๐๐	๒,๕๙๐,๐๐๐	ร้อยละ ของ ผู้ใช้บริการมีความพึงพอใจ	ประชาชน ประชาชนได้รับความสะดวกในการคมนาคมและขนส่งพืชผลการเกษตร	กองช่าง

**รายละเอียดโครงการพัฒนา
ทบทวนแผนพัฒนาท้องถิ่น ฉบับที่ ๒ พ.ศ. ๒๕๖๖ – ๒๕๗๐ ครั้งที่ ๑/๒๕๖๕
องค์การบริหารส่วนตำบลนาเกาะ**

- ก. ยุทธศาสตร์ชาติ ๒๐ปี ยุทธศาสตร์ที่ ๒ ด้านการสร้างความสามารถในการแข่งขัน
- ข. แผนพัฒนาเศรษฐกิจและสังคมแห่งชาติ ฉบับที่ ๑๓ หมายความว่า ๑ ไทยเป็นประเทศชั้นนำด้านสินค้าเกษตรและเกษตรแปรรูปมูลค่าสูงเทคโนโลยีเพื่อยกระดับการผลิตและเพิ่มมูลค่าสินค้าเกษตร
- ค. Sustainable Development Goals: SDGs เป้าหมายที่ ๙ โครงสร้างพื้นฐานที่มีความทนทาน เป้าประสงค์ ๙.๑ พัฒนาโครงสร้างพื้นฐานที่มีคุณภาพเชื่อถือได้ ยั่งยืนและมีความทนทาน ซึ่งรวมถึงโครงสร้างพื้นฐานของภูมิภาคและที่ข้ามแดนฯ
- ง. ยุทธศาสตร์การพัฒนาจังหวัดที่ ๑ การบริหารจัดการเกษตรและอุตสาหกรรมสู่มาตรฐานครบวงจรและเป็นมิตรกับสิ่งแวดล้อม
- จ. ยุทธศาสตร์การพัฒนาขององค์กรปกครองส่วนท้องถิ่นในเขตจังหวัดที่ ๔ การพัฒนาโครงสร้างพื้นฐาน
๒. ยุทธศาสตร์การพัฒนาโครงสร้างพื้นฐาน ๒.๑ กลยุทธ์ การพัฒนาก่อสร้าง ปรับปรุง บำรุงรักษาถนน ทางเท้า ท่อระบายน้ำ สะพาน และอาคารสถานที่
- ๒.๑.๑ แผนงานอุตสาหกรรมและการโยธา

ที่	โครงการ	วัตถุประสงค์	เป้าหมาย (ผลผลิตโครงการ)	งบประมาณ					ตัวชี้วัด (KPI)	ผลที่คาดว่าจะได้รับ	หน่วยงาน รับผิดชอบ หลัก
				๒๕๖๖ (บาท)	๒๕๖๗ (บาท)	๒๕๖๘ (บาท)	๒๕๖๙ (บาท)	๒๕๗๐ (บาท)			
๕๒	โครงการก่อสร้างถนน คสล.สายคลองนาบอด ม.๗ ต.นาเกาะ อ.ฉวาง จ.นครศรีธรรมราช	เพื่อให้ประชาชน ได้รับความสะดวก ในการคมนาคม ขนส่งและการขนส่ง พืชผลเกษตร	ก่อสร้างถนน คสล. กว้าง ๔ ยาว ๔๕๐ ม. หนา ๐.๑๕ ม. หรือพื้นที่ คสล.ไม่น้อยกว่า ๑,๘๐๐ ตรม. ลงหินคลุกไหล่ทางตลอดสอง ข้างทางกว้างเฉลี่ยข้าง ละ ๐.๓๐ ม. พร้อม ป้ายประชาสัมพันธ์ ๑ ป้าย ตามแบบแปลน อบต.นาเกาะกำหนด	-	๔๙๙,๐๐๐	๔๙๙,๐๐๐	๘๐,๐๐๐	-	ร้อยละ ของ ผู้ใช้บริการ มีความพึง พอใจ	ประชาชน ประชาชนได้รับ ความสะดวกใน การคมนาคมและ ขนส่งพืชผล การเกษตร	กองช่าง
๕๓	โครงการบุกเบิกถนนสาย คลองแม่แก้ว ม. ๗,๓,๔ ต.นาเกาะ อ.ฉวาง จ.นครศรีธรรมราช	เพื่อให้ประชาชน ได้รับความสะดวก ในการคมนาคม ขนส่งและการขนส่ง พืชผลเกษตร	ดำเนินการบุกเบิกถนนสายคลองแม่แก้ว ให้ได้ ความกว้าง ๕.๐๐ ม. ยาว ๑,๓๓๐ ม. และทำ การวางท่อระบายน้ำ คสล. มอก. ชั้น ๓ ขนาด Ø ๑.๐๐ ม. จำนวน ๔ จุด ใช้ท่อ จำนวน ๓๕ ท่อน พร้อมลงหินผูลังท่อ จำนวน ๘๐ ลบ.ม. พร้อมป้ายประชาสัมพันธ์ ๑ ป้าย	-	๑,๕๔๐,๐๐๐	๑,๕๔๐,๐๐๐	๑,๕๔๐,๐๐๐	๑,๕๔๐,๐๐๐	ร้อยละ ของ ผู้ใช้บริการ มีความพึง พอใจ	ประชาชน ประชาชนได้รับ ความสะดวกใน การคมนาคมและ ขนส่งพืชผล การเกษตร	กองช่าง

**รายละเอียดโครงการพัฒนา
ทบทวนแผนพัฒนาท้องถิ่น ฉบับที่ ๒ พ.ศ. ๒๕๖๖ – ๒๕๗๐ ครั้งที่ ๑/๒๕๖๕
องค์การบริหารส่วนตำบลนาเกาะ**

- ก. ยุทธศาสตร์ชาติ ๒๐ปี ยุทธศาสตร์ที่ ๒ ด้านการสร้างความสามารถในการแข่งขัน
- ข. แผนพัฒนาเศรษฐกิจและสังคมแห่งชาติ ฉบับที่ ๑๓ หมายเหตุที่ ๑ ไทยเป็นประเทศชั้นนำด้านสินค้าเกษตรและเกษตรแปรรูปมูลค่าสูงเทคโนโลยีเพื่อยกระดับการผลิตและเพิ่มมูลค่าสินค้าเกษตร
- ค. Sustainable Development Goals: SDGs เป้าหมายที่ ๙ โครงสร้างพื้นฐานที่มีความทนทาน เป้าประสงค์ ๙.๑ พัฒนาโครงสร้างพื้นฐานที่มีคุณภาพเชื่อถือได้ ยั่งยืนและมีความทนทาน ซึ่งรวมถึงโครงสร้างพื้นฐานของภูมิภาคและที่ข้ามแดนฯ
- ง. ยุทธศาสตร์การพัฒนาจังหวัดที่ ๑ การบริหารจัดการเกษตรและอุตสาหกรรมสู่มาตรฐานครบวงจรและเป็นมิตรกับสิ่งแวดล้อม
- จ. ยุทธศาสตร์การพัฒนาขององค์กรปกครองส่วนท้องถิ่นในเขตจังหวัดที่ ๔ การพัฒนาโครงสร้างพื้นฐาน
 - ๒. ยุทธศาสตร์การพัฒนาโครงสร้างพื้นฐาน ๒.๑ กลยุทธ์ การพัฒนาก่อสร้าง ปรับปรุง บำรุงรักษาถนน ทางเท้า ท่อระบายน้ำ สะพาน และอาคารสถานที่
 - ๒.๑.๑ แผนงานอุตสาหกรรมและการโยธา

ที่	โครงการ	วัตถุประสงค์	เป้าหมาย (ผลผลิตโครงการ)	งบประมาณ					ตัวชี้วัด (KPI)	ผลที่คาดว่าจะได้รับ	หน่วยงาน รับผิดชอบ หลัก
				๒๕๖๖ (บาท)	๒๕๖๗ (บาท)	๒๕๖๘ (บาท)	๒๕๖๙ (บาท)	๒๕๗๐ (บาท)			
๕๔	โครงการก่อสร้างท่อเหลี่ยมระบายน้ำ	เพื่อให้การคมนาคมสะดวกและการระบายน้ำที่ดี	ก่อสร้างท่อเหลี่ยมระบายน้ำคอนกรีตเสริมเหล็กถนนสายบ้านนายเทียม หมู่ที่ ๗ จำนวน ๒ ช่อง ๑ จุด ขนาด ๓.๐๐ x ๑.๘๐ ม. สูง ๑.๘๐ ม./ช่อง ตามแบบแปลน อบต.นาเกาะ พร้อมป้ายประชาสัมพันธ์ ๑ ป้าย	๖๐๐,๐๐๐	๖๐๐,๐๐๐	๖๐๐,๐๐๐	๖๐๐,๐๐๐	๖๐๐,๐๐๐	ร้อยละ ของ ผู้ใช้บริการมีความพึงพอใจ การบริการด้านคมนาคม และการระบายน้ำ	ประชาชน ราษฎรมีการคมนาคมสะดวกและมีการระบายน้ำที่ดี	กองช่าง
๕๕	โครงการก่อสร้างท่อเหลี่ยมระบายน้ำ	เพื่อให้การคมนาคมสะดวกและการระบายน้ำที่ดี	ก่อสร้างท่อเหลี่ยมระบายน้ำคอนกรีตเสริมเหล็กถนนสายท่ากุ่ม หมู่ที่ ๗ จำนวน ๒ ช่อง ๑ จุด ขนาด ๓.๐๐ x ๑.๘๐ ม. สูง ๑.๘๐ ม./ช่อง ตามแบบแปลน อบต.นาเกาะ พร้อมป้ายประชาสัมพันธ์ ๑ ป้าย	๖๐๐,๐๐๐	๖๐๐,๐๐๐	๖๐๐,๐๐๐	๖๐๐,๐๐๐	๖๐๐,๐๐๐	ร้อยละ ของ ผู้ใช้บริการมีความพึงพอใจ การบริการด้านคมนาคม และการระบายน้ำ	ประชาชน ราษฎรมีการคมนาคมสะดวกและมีการระบายน้ำที่ดี	กองช่าง
๕๖	โครงการก่อสร้างท่อเหลี่ยมระบายน้ำ	เพื่อให้การคมนาคมสะดวกและการระบายน้ำที่ดี	ก่อสร้างท่อเหลี่ยมระบายน้ำคอนกรีตเสริมเหล็กถนนสายโคกสมอ หมู่ที่ ๗ จำนวน ๒ ช่อง ๑ จุด ขนาด ๓.๐๐ x ๑.๘๐ ม. สูง ๑.๘๐ ม./ช่อง ตามแบบแปลน อบต.นาเกาะ พร้อมป้ายประชาสัมพันธ์ ๑ ป้าย	๖๐๐,๐๐๐	๖๐๐,๐๐๐	๖๐๐,๐๐๐	๖๐๐,๐๐๐	๖๐๐,๐๐๐	ร้อยละ ของ ผู้ใช้บริการมีความพึงพอใจ การบริการด้านคมนาคม และการระบายน้ำ	ประชาชน ราษฎรมีการคมนาคมสะดวกและมีการระบายน้ำที่ดี	กองช่าง

**รายละเอียดโครงการพัฒนา
ทบทวนแผนพัฒนาท้องถิ่น ฉบับที่ ๒ พ.ศ. ๒๕๖๖ – ๒๕๗๐ ครั้งที่ ๑/๒๕๖๕
องค์การบริหารส่วนตำบลนาเกาะ**

- ก. ยุทธศาสตร์ชาติ ๒๐ปี ยุทธศาสตร์ที่ ๒ ด้านการสร้างความสามารถในการแข่งขัน
- ข. แผนพัฒนาเศรษฐกิจและสังคมแห่งชาติ ฉบับที่ ๑๓ หมายความว่า ๑ ไทยเป็นประเทศชั้นนำด้านสินค้าเกษตรและเกษตรแปรรูปมูลค่าสูงเทคโนโลยีเพื่อยกระดับการผลิตและเพิ่มมูลค่าสินค้าเกษตร
- ค. Sustainable Development Goals: SDGs เป้าหมายที่ ๙ โครงสร้างพื้นฐานที่มีความทนทาน เป้าประสงค์ ๙.๑ พัฒนาโครงสร้างพื้นฐานที่มีคุณภาพเชื่อถือได้ ยั่งยืนและมีความทนทาน ซึ่งรวมถึงโครงสร้างพื้นฐานของภูมิภาคและที่ข้ามแดนฯ
- ง. ยุทธศาสตร์การพัฒนาจังหวัดที่ ๑ การบริหารจัดการเกษตรและอุตสาหกรรมสู่มาตรฐานครบวงจรและเป็นมิตรกับสิ่งแวดล้อม
- จ. ยุทธศาสตร์การพัฒนาขององค์กรปกครองส่วนท้องถิ่นในเขตจังหวัดที่ ๔ การพัฒนาโครงสร้างพื้นฐาน
 - ๒. ยุทธศาสตร์การพัฒนาโครงสร้างพื้นฐาน ๒.๑ กลยุทธ์ การพัฒนาก่อสร้าง ปรับปรุง บำรุงรักษาถนน ทางเท้า ท่อระบายน้ำ สะพาน และอาคารสถานที่
 - ๒.๑.๑ แผนงานอุตสาหกรรมและการโยธา

ลำดับ ที่	โครงการ	วัตถุประสงค์	เป้าหมาย (ผลผลิตโครงการ)	งบประมาณ					ตัวชี้วัด (KPI)	ผลที่คาดว่าจะ ได้รับ	หน่วยงาน รับผิดชอบหลัก
				๒๕๖๖ (บาท)	๒๕๖๗ (บาท)	๒๕๖๘ (บาท)	๒๕๖๙ (บาท)	๒๕๗๐ (บาท)			
๕๗	โครงการวางท่อระบายน้ำ ถนนสายห้วยนาใหญ่ หมู่ที่ ๗ ต.นาเกาะ อ.ฉวาง จ.นครศรีธรรมราช	เพื่อให้การคมนาคม สะดวกและการระบาย น้ำที่ดี	ดำเนินการตัดถนนเดิม ขุดรื้อออกและทำการ วางท่อระบายน้ำ คสล. มอก ชั้น ๓ ขนาด Ø ๑.๐๐ ม. จำนวน ๑ จุด ใช้ท่อ ๑๒ ท่อนและ ทำการลงหินคลุกหลังท่อพร้อมทำการเกลี่ย เรียบ และทำการเทคอนกรีตถนนเดิมในช่วงที่ ทำการขุด	๑๐๓,๐๐๐	-		-	-	ร้อยละ ของผู้ใช้บริการ มีความพึงพอใจ การบริการด้าน คมนาคม และการระบายน้ำ	ประชาชน ราษฎรมีการ คมนาคมสะดวก และมีการระบาย น้ำที่ดี	กองช่าง
๕๘	โครงการวางท่อระบายน้ำ ถนนสายท่ากุ่ม หมู่ที่ ๗ ต.นาเกาะ อ.ฉวาง จ.นครศรีธรรมราช	เพื่อให้การคมนาคม สะดวกและการระบาย น้ำที่ดี	ดำเนินการวางท่อระบายน้ำ คสล. มอก ชั้น ๓ จำนวน ๒ จุด ๆ แรก ขนาด Ø ๑.๐๐ ม. จำนวน ๘ ท่อน จุดที่สองใช้ขนาด Ø ๐.๘๐ ม. จำนวน ๗ ท่อน พร้อมลงหินคลุกหลังท่อและ เกลี่ยเรียบ พร้อมติดตั้งป้ายประชาสัมพันธ์ ๑ ป้าย	๑๑๘,๓๐๐	-		-	-	ร้อยละ ของผู้ใช้บริการ มีความพึงพอใจ การบริการด้าน คมนาคม และการระบายน้ำ	ประชาชน ราษฎรมีการ คมนาคมสะดวก และมีการระบาย น้ำที่ดี	กองช่าง
๕๙	โครงการวางท่อระบายน้ำ ถนนนาเส-พรุข้างตายน ต.นาเกาะ อ.ฉวาง จ.นครศรีธรรมราช	เพื่อให้การคมนาคม สะดวกและการระบาย น้ำที่ดี	ดำเนินการวางท่อระบายน้ำ คสล. มอก ชั้น ๓ จำนวน ๑ จุด ขนาด Ø ๑.๐๐ ม. จำนวน ๑๓ ท่อน ใช้แผนพื้นวางร่องท่อ จำนวน ๓๐ เมตร พร้อมลงหินคลุกหลังท่อและเกลี่ยเรียบ	-	๗๐,๐๐๐	-	-	-	ร้อยละ ของผู้ใช้บริการ มีความพึงพอใจ การบริการด้าน คมนาคม และการระบายน้ำ	ประชาชน ราษฎรมีการ คมนาคมสะดวก และมีการระบาย น้ำที่ดี	กองช่าง

**รายละเอียดโครงการพัฒนา
ทบทวนแผนพัฒนาท้องถิ่น ฉบับที่ ๒ พ.ศ. ๒๕๖๖ – ๒๕๗๐ ครั้งที่ ๑/๒๕๖๕
องค์การบริหารส่วนตำบลนาเกาะ**

- ก. ยุทธศาสตร์ชาติ ๒๐ปี ยุทธศาสตร์ที่ ๒ ด้านการสร้างความสามารถในการแข่งขัน
- ข. แผนพัฒนาเศรษฐกิจและสังคมแห่งชาติ ฉบับที่ ๑๓ หมายความว่า ๑ ไทยเป็นประเทศชั้นนำด้านสินค้าเกษตรและเกษตรแปรรูปมูลค่าสูงเทคโนโลยีเพื่อยกระดับการผลิตและเพิ่มมูลค่าสินค้าเกษตร
- ค. Sustainable Development Goals: SDGs เป้าหมายที่ ๖ สร้างหลักประกันให้มีน้ำใช้ และมีการบริหารจัดการน้ำและการสุขาภิบาลอย่างยั่งยืนสำหรับทุกคน เป้าประสงค์ ๖.๔ เพิ่มประสิทธิภาพการใช้น้ำในทุกภาคส่วนและสร้างหลักประกันว่าจะมีการใช้น้ำและจัดหาน้ำที่ยั่งยืน เพื่อแก้ปัญหาการขาดแคลนน้ำและลดจำนวนประชาชนที่ประสบความทุกข์จากการขาดแคลนน้ำ ภายในปี ๒๕๗๓
- ง. ยุทธศาสตร์การพัฒนาจังหวัดที่ ๑ การบริหารจัดการเกษตรและอุตสาหกรรมสู่มาตรฐานครบวงจรและเป็นมิตรกับสิ่งแวดล้อม
- จ. ยุทธศาสตร์การพัฒนาขององค์กรปกครองส่วนท้องถิ่นในเขตจังหวัดที่ ๔ การพัฒนาโครงสร้างพื้นฐาน
 - ๒. ยุทธศาสตร์การพัฒนาโครงสร้างพื้นฐาน ๒.๓ กลยุทธ์ การพัฒนาก่อสร้าง ปรับปรุง บำรุงรักษาระบบน้ำอุปโภค-บริโภค และน้ำเพื่อการเกษตร
 - ๒.๓.๑ แผนงานอุตสาหกรรมและการโยธา

ลำดับ ที่	โครงการ	วัตถุประสงค์	เป้าหมาย (ผลผลิตโครงการ)	งบประมาณ					ตัวชี้วัด (KPI)	ผลที่คาดว่าจะได้รับ	หน่วยงาน รับผิดชอบ หลัก
				๒๕๖๖ (บาท)	๒๕๖๗ (บาท)	๒๕๖๘ (บาท)	๒๕๖๙ (บาท)	๒๕๗๐ (บาท)			
๖๐	โครงการก่อสร้างระบบ ประปา หมู่ที่ ๗ ต.นาเกาะ อ.ฉวาง จ.นครศรีธรรมราช	แก้ไขปัญหาการขาด แคลนน้ำ	ทำการก่อสร้างระบบประปา แบบแชมเปอญ (ประปาภูเขาโคกสมอ) ขนาดความจุ ๑๕ ลบ. ม. ความสูง ๑๕.๐๐ ม. พร้อมป้าย ประชาสัมพันธ์ ๑ ป้าย	-	-	-	๔๘๐,๐๐๐	-	ร้อยละ ของผู้ใช้บริการ มีความพึงพอใจ	ราษฎรมีน้ำเพื่อ การอุปโภค บริโภคที่เพียงพอ	กองช่าง
๖๑	โครงการก่อสร้างระบบ ประปา หมู่ที่ ๗ ต.นาเกาะ อ.ฉวาง จ.นครศรีธรรมราช	แก้ไขปัญหาการขาด แคลนน้ำ	ดำเนินการก่อสร้างห้องถังประปา ทรงกลม เปอญ (ประปาหัวนาใหญ่) ขนาดความจุ ๑๕ ลบ.ม. ความสูง ๑๕.๐๐ ม. พร้อมป้าย ประชาสัมพันธ์ ๑ ป้าย	-	๔๘๐,๐๐๐	-	-	-	ร้อยละ ของผู้ใช้บริการ มีความพึงพอใจ	ราษฎรมีน้ำเพื่อ การอุปโภค บริโภคที่เพียงพอ	กองช่าง
๖๒	โครงการขุดเจาะบ่อ บาดาล ม.๗ ต.นาเกาะ อ.ฉวาง จ.นครศรีธรรมราช	แก้ไขปัญหาการขาด แคลนน้ำ	ทำการขุดเจาะบ่อบาดาล จำนวน ๑ ลูก	๒๙๐,๐๐๐	๒๙๐,๐๐๐	๒๙๐,๐๐๐	๒๙๐,๐๐๐	๒๙๐,๐๐๐	ร้อยละ ของผู้ใช้บริการ มีความพึงพอใจ	ประชาชน ราษฎรมีน้ำเพื่อ การอุปโภค บริโภคที่เพียงพอ	กองช่าง

**รายละเอียดโครงการพัฒนา
ทบทวนแผนพัฒนาท้องถิ่น ฉบับที่ ๒ พ.ศ. ๒๕๖๖ – ๒๕๗๐ ครั้งที่ ๑/๒๕๖๕
องค์การบริหารส่วนตำบลนาเกาะ**

- ก. ยุทธศาสตร์ชาติ ๒๐ปี ยุทธศาสตร์ที่ ๒ ด้านการสร้างความสามารถในการแข่งขัน
- ข. แผนพัฒนาเศรษฐกิจและสังคมแห่งชาติ ฉบับที่ ๑๓ หมายความว่า ๑ ไทยเป็นประเทศชั้นนำด้านสินค้าเกษตรและเกษตรแปรรูปมูลค่าสูงเทคโนโลยีเพื่อยกระดับการผลิตและเพิ่มมูลค่าสินค้าเกษตร
- ค. Sustainable Development Goals: SDGs เป้าหมายที่ ๖ สร้างหลักประกันให้มีน้ำใช้ และมีการบริหารจัดการน้ำและการสุขาภิบาลอย่างยั่งยืนสำหรับทุกคน เป้าประสงค์ ๖.๔ เพิ่มประสิทธิภาพการใช้น้ำในทุกภาคส่วนและสร้างหลักประกันว่าจะมีการใช้น้ำและจัดหาน้ำที่ยั่งยืน เพื่อแก้ปัญหาการขาดแคลนน้ำและลดจำนวนประชาชนที่ประสบความทุกข์จากการขาดแคลนน้ำ ภายในปี ๒๕๗๓
- ง. ยุทธศาสตร์การพัฒนาจังหวัดที่ ๑ การบริหารจัดการเกษตรและอุตสาหกรรมสู่มาตรฐานครบวงจรและเป็นมิตรกับสิ่งแวดล้อม
- จ. ยุทธศาสตร์การพัฒนาขององค์กรปกครองส่วนท้องถิ่นในเขตจังหวัดที่ ๔ การพัฒนาโครงสร้างพื้นฐาน
 - ๒. ยุทธศาสตร์การพัฒนาโครงสร้างพื้นฐาน ๒.๓ กลยุทธ์ การพัฒนาก่อสร้าง ปรับปรุง บำรุงรักษาระบบน้ำอุปโภค-บริโภค และน้ำเพื่อการเกษตร
 - ๒.๓.๑ แผนงานอุตสาหกรรมและการโยธา

ลำดับ ที่	โครงการ	วัตถุประสงค์	เป้าหมาย (ผลผลิตโครงการ)	งบประมาณ					ตัวชี้วัด (KPI)	ผลที่คาดว่าจะ ได้รับ	หน่วยงาน รับผิดชอบหลัก
				๒๕๖๖ (บาท)	๒๕๖๗ (บาท)	๒๕๖๘ (บาท)	๒๕๖๙ (บาท)	๒๕๗๐ (บาท)			
๖๓	โครงการขยายท่อเมนที่ ประปา หมู่ที่ ๗ ต.นาเกาะ อ.ฉวาง จ.นครศรีธรรมราช	แก้ไขปัญหาการขาด แคลนน้ำ	ดำเนินการวางท่อเมนที่ส่งน้ำ พีวีซี ขนาด Ø ๒ นิ้ว ชั้น ๘.๕ พร้อมทำการวางท่อผุด เพื่อรองรับการต่อเชื่อมกับมาตรน้ำ ให้ ผู้ใช้น้ำสามารถต่อเชื่อมใช้น้ำได้ทันที	-	๒๗,๕๐๐	-	-	-	ร้อยละ ของ ผู้ใช้บริการมีความ พึงพอใจ	ราษฎรมีน้ำ เพื่อการอุปโภค บริโภคที่ เพียงพอ	กองช่าง

**รายละเอียดโครงการพัฒนา
ทบทวนแผนพัฒนาท้องถิ่น ฉบับที่ ๒ พ.ศ. ๒๕๖๖ – ๒๕๗๐ ครั้งที่ ๑/๒๕๖๕
องค์การบริหารส่วนตำบลนาเกาะ**

- ก. ยุทธศาสตร์ชาติ ๒๐ปี ยุทธศาสตร์ที่ ๒ ด้านการสร้างความสามารถในการแข่งขัน
- ข. แผนพัฒนาเศรษฐกิจและสังคมแห่งชาติ ฉบับที่ ๑๓ หมายความว่า ๑ ไทยเป็นประเทศชั้นนำด้านสินค้าเกษตรและเกษตรแปรรูปมูลค่าสูงเทคโนโลยีเพื่อยกระดับการผลิตและเพิ่มมูลค่าสินค้าเกษตร
- ค. Sustainable Development Goals: SDGs เป้าหมายที่ ๙ โครงสร้างพื้นฐานที่มีความทนทาน เป้าประสงค์ ๙.๑ พัฒนาโครงสร้างพื้นฐานที่มีคุณภาพเชื่อถือได้ ยั่งยืนและมีความทนทาน ซึ่งรวมถึงโครงสร้างพื้นฐานของภูมิภาคและที่ข้ามแดนฯ
- ง. ยุทธศาสตร์การพัฒนาจังหวัดที่ ๑ การบริหารจัดการเกษตรและอุตสาหกรรมสู่มาตรฐานครบวงจรและเป็นมิตรกับสิ่งแวดล้อม
- จ. ยุทธศาสตร์การพัฒนาขององค์กรปกครองส่วนท้องถิ่นในเขตจังหวัดที่ ๔ การพัฒนาโครงสร้างพื้นฐาน
 - ๒. ยุทธศาสตร์การพัฒนาโครงสร้างพื้นฐาน ๒.๑ กลยุทธ์ การพัฒนาก่อสร้าง ปรับปรุง บำรุงรักษาถนน ทางเท้า ท่อระบายน้ำ สะพาน และอาคารสถานที่
 - ๒.๑.๑ แผนงานอุตสาหกรรมและการโยธา

ลำดับที่	โครงการ	วัตถุประสงค์	เป้าหมาย (ผลผลิตโครงการ)	งบประมาณ					ตัวชี้วัด (KPI)	ผลที่คาดว่าจะได้รับ	หน่วยงาน รับผิดชอบหลัก
				๒๕๖๖ (บาท)	๒๕๖๗ (บาท)	๒๕๖๘ (บาท)	๒๕๖๙ (บาท)	๒๕๗๐ (บาท)			
๖๔	โครงการก่อสร้างป้ายเขต อบต.นาเกาะ ต.นาเกาะ อ.ฉวาง จ.นครศรีธรรมราช	เพื่อให้ทราบแนว เขตพื้นที่ของ อบต.	ดำเนินการก่อสร้างป้ายเขต อบต. กว้าง ๓.๐๐ ม. สูง ๒.๑๗ ม. ผนังป้ายบุหิน แกรนิตพร้อมสลักตัวอักษร พร้อมป้าย ประชาสัมพันธ์ ๑ ป้าย ตามแบบแปลน อบต.นาเกาะที่กำหนด	๒๙,๕๐๐	๒๙,๕๐๐	๒๙,๕๐๐	๒๙,๕๐๐	๒๙,๕๐๐	มีแนวเขตที่ ชัดเจน	บุคคลทั่วไปได้ ทราบแนวเขต การบริหารของ อบต. นาเกาะ	กองช่าง
๖๕	โครงการติดตั้งกระงกโค้ง ตามจุดเสี่ยงถนนตำบล นาเกาะ	แก้ไขปัญหา การจราจรที่เป็น จุดเสี่ยง	ติดตั้งกระงกโค้งตามจุดเสี่ยงถนนตำบล นาเกาะ จำนวน ๓๕ จุด	๑๗๕,๐๐๐	๑๗๕,๐๐๐	๑๗๕,๐๐๐	๑๗๕,๐๐๐	๑๗๕,๐๐๐	การเกิด อุบัติเหตุใน พื้นที่ลดลง	ประชาชนมีความ ปลอดภัยในชีวิต และทรัพย์สิน	กองช่าง
๖๖	โครงการก่อสร้างไฟฟ้า ส่องทางโซล่าเซลล์	แก้ความปลอดภัย ในการสัญจรและ ลดอุบัติเหตุทาง ถนน	ก่อสร้างไฟส่องทางโซล่าเซลล์ ถนน สาธารณะบริเวณจุดเสี่ยงในตำบล นาเกาะ	๑,๐๐๐,๐๐๐	๑,๐๐๐,๐๐๐	๑,๐๐๐,๐๐๐	๑,๐๐๐,๐๐๐	๑,๐๐๐,๐๐๐	ประชาชนมี ความปลอดภัย ในชีวิตและ ทรัพย์สิน	เพื่อให้ราษฎรมี ความปลอดภัยใน ชีวิตและ ทรัพย์สิน	กองช่าง

**รายละเอียดโครงการพัฒนา
ทบทวนแผนพัฒนาท้องถิ่น ฉบับที่ ๒ พ.ศ. ๒๕๖๖ – ๒๕๗๐ ครั้งที่ ๑/๒๕๖๕
องค์การบริหารส่วนตำบลนาเกาะ**

- ก. ยุทธศาสตร์ชาติ ๒๐ปี ยุทธศาสตร์ที่ ๒ ด้านการสร้างความสามารถในการแข่งขัน
- ข. แผนพัฒนาเศรษฐกิจและสังคมแห่งชาติ ฉบับที่ ๑๓ หมายความว่า ๑ ไทยเป็นประเทศชั้นนำด้านสินค้าเกษตรและเกษตรแปรรูปมูลค่าสูงเทคโนโลยีเพื่อยกระดับการผลิตและเพิ่มมูลค่าสินค้าเกษตร
- ค. Sustainable Development Goals: SDGs เป้าหมายที่ ๗ สร้างหลักประกันว่าทุกคนเข้าถึงพลังงานสมัยใหม่ในราคาที่สามารถซื้อหาได้และยั่งยืน เป้าประสงค์ ๗.๑ สร้างหลักประกันว่ามีการเข้าถึงบริการพลังงานสมัยใหม่ในราคาที่สามารถซื้อหาได้ และเชื่อถือได้ภายในปี ๒๕๗๓
- ง. ยุทธศาสตร์การพัฒนาจังหวัดที่ ๑ การบริหารจัดการเกษตรและอุตสาหกรรมสู่มาตรฐานครบวงจรและเป็นมิตรกับสิ่งแวดล้อม
- จ. ยุทธศาสตร์การพัฒนาขององค์กรปกครองส่วนท้องถิ่นในเขตจังหวัดที่ ๔ การพัฒนาโครงสร้างพื้นฐาน
 - ๒. ยุทธศาสตร์การพัฒนาโครงสร้างพื้นฐาน ๒.๒ กลยุทธ์ การพัฒนาก่อสร้าง ปรับปรุง และติดตั้งไฟฟ้าสาธารณะ
 - ๒.๒.๑ แผนงานเคหะและชุมชน

ลำดับ ที่	โครงการ	วัตถุประสงค์	เป้าหมาย (ผลผลิตโครงการ)	งบประมาณ					ตัวชี้วัด (KPI)	ผลที่คาดว่าจะได้รับ	หน่วยงาน รับผิดชอบ หลัก
				๒๕๖๖ (บาท)	๒๕๖๗ (บาท)	๒๕๖๘ (บาท)	๒๕๖๙ (บาท)	๒๕๗๐ (บาท)			
๑	โครงการอุดหนุนขยาย เขตไฟฟ้า คริวเรือน ม.๑ ต.นาเกาะ อ.ฉวาง จ.นครศรีธรรมราช	ให้มีไฟฟ้าใช้ทุก ครัวเรือน	ทำการขยายเขตระบบจำหน่ายไฟฟ้าถนนสาย หนองบัว ความยาวถนน ๑ กม.	๑๕๐,๐๐๐	-	-	-	-	ร้อยละ ของ ผู้ใช้บริการมี ความพึง พอใจ	ประชาชน ราษฎรมีไฟฟ้าใช้ ทุกครัวเรือน	กองช่าง
๒	โครงการอุดหนุนขยาย เขตไฟฟ้าสาธารณะ หมู่ที่ ๑ ต.นาเกาะ อ.ฉวาง จ.นครศรีธรรมราช	แก้ไขปัญหาการ เกิดอุบัติเหตุ และลด อาชญากรรม	ทำการอุดหนุนการขยายเขตไฟฟ้าสาธารณะ ให้แก่การไฟฟ้าส่วนภูมิภาคสาขาอำเภอฉวาง เพื่อดำเนินการขยายเขตระบบจำหน่ายไฟฟ้า สาธารณะ ในหมู่ที่ ๑ ด้วยการทำพาดสาย อลูมิเนียมหุ้มฉนวน ขนาด ๒๕ ต.มม. ระยะทาง ๑,๙๒๖ ม. และติดตั้งดวงโคมไฟ จำนวน ๒๗ ดวง	๒๖๕,๐๐๐	๒๖๕,๐๐๐	๒๖๕,๐๐๐	๒๖๕,๐๐๐	๒๖๕,๐๐๐	ปัญหา อุบัติเหตุและ ปัญหา อาชญากรรม ที่ลดลง	ลดปัญหาการเกิด อุบัติเหตุและลด อาชญากรรม	กองช่าง
๓	โครงการอุดหนุนขยาย เขตไฟฟ้าประปา ม.๑ ต.นาเกาะ อ.ฉวาง จ.นครศรีธรรมราช	แก้ไขปัญหาการ ขาดแคลนน้ำ	อุดหนุนให้การไฟฟ้าส่วนภูมิภาค เพื่อทำการ ขยายเขตไฟฟ้าประปา หมู่ที่ ๑ จำนวน ๑ จุด	๓๐๐,๐๐๐	-	-	-	-	ร้อยละ ของ ผู้ใช้บริการมี ความพึง พอใจ	ประชาชน ราษฎรมีน้ำเพื่อ การอุปโภค บริโภคที่เพียงพอ	กองช่าง

**รายละเอียดโครงการพัฒนา
ทบทวนแผนพัฒนาท้องถิ่น ฉบับที่ ๒ พ.ศ. ๒๕๖๖ – ๒๕๗๐ ครั้งที่ ๑/๒๕๖๕
องค์การบริหารส่วนตำบลนาเกาะ**

- ก. ยุทธศาสตร์ชาติ ๒๐ปี ยุทธศาสตร์ที่ ๒ ด้านการสร้างความสามารถในการแข่งขัน
- ข. แผนพัฒนาเศรษฐกิจและสังคมแห่งชาติ ฉบับที่ ๑๓ หมายความว่า ๑ ไทยเป็นประเทศชั้นนำด้านสินค้าเกษตรและเกษตรแปรรูปมูลค่าสูงเทคโนโลยีเพื่อยกระดับการผลิตและเพิ่มมูลค่าสินค้าเกษตร
- ค. Sustainable Development Goals: SDGs เป้าหมายที่ ๗ สร้างหลักประกันว่าทุกคนเข้าถึงพลังงานสมัยใหม่ในราคาที่สามารถซื้อหาได้และยั่งยืน เป้าประสงค์ ๗.๑ สร้างหลักประกันว่ามีการเข้าถึงบริการพลังงานสมัยใหม่ในราคาที่สามารถซื้อหาได้ และเชื่อถือได้ภายในปี ๒๕๗๓
- ง. ยุทธศาสตร์การพัฒนาจังหวัดที่ ๑ การบริหารจัดการเกษตรและอุตสาหกรรมสู่มาตรฐานครบวงจรและเป็นมิตรกับสิ่งแวดล้อม
- จ. ยุทธศาสตร์การพัฒนาขององค์กรปกครองส่วนท้องถิ่นในเขตจังหวัดที่ ๔ การพัฒนาโครงสร้างพื้นฐาน
 - ๒. ยุทธศาสตร์การพัฒนาโครงสร้างพื้นฐาน ๒.๒ กลยุทธ์ การพัฒนาก่อสร้าง ปรับปรุง และติดตั้งไฟฟ้าสาธารณะ
 - ๒.๒.๑ แผนงานเคหะและชุมชน

ที่	โครงการ	วัตถุประสงค์	เป้าหมาย (ผลผลิตโครงการ)	งบประมาณ					ตัวชี้วัด (KPI)	ผลที่คาดว่าจะได้รับ	หน่วยงาน รับผิดชอบหลัก
				๒๕๖๖ (บาท)	๒๕๖๗ (บาท)	๒๕๖๘ (บาท)	๒๕๖๙ (บาท)	๒๕๗๐ (บาท)			
๔	โครงการอุดหนุนขยายเขตไฟฟ้าสาธารณะ หมู่ที่ ๒ ต.นาเกาะ อ.ฉวาง จ.นครศรีธรรมราช	แก้ไขปัญหาการเกิดอุบัติเหตุและลดอาชญากรรม	ทำการอุดหนุนการขยายเขตไฟฟ้าสาธารณะ ให้แก่การไฟฟ้าส่วนภูมิภาคสาขาอำเภอฉวาง เพื่อดำเนินการขยายเขตระบบจำหน่ายไฟฟ้าสาธารณะ ในหมู่ที่ ๒ ด้วยการพาดสายอลูมิเนียมหุ้มฉนวน ขนาด ๕๐ ต.มม. ระยะทาง ๓๙๐ ม. และทำพาดสายอลูมิเนียมหุ้มฉนวน ขนาด ๒๕ ต.มม. ระยะทาง ๑,๙๘๐ ม. และติดตั้งดวงโคมไฟ จำนวน ๒๗ ดวง	๓๑๐,๐๐๐	๓๑๐,๐๐๐	๓๑๐,๐๐๐	๓๑๐,๐๐๐	๓๑๐,๐๐๐	ปัญหาอุบัติเหตุและปัญหาอาชญากรรมที่ลดลง	ลดปัญหาการเกิดอุบัติเหตุและลดอาชญากรรม	กองช่าง
๕	โครงการอุดหนุนขยายเขตไฟฟ้าประปา ม.๒ ต.นาเกาะ อ.ฉวาง จ.นครศรีธรรมราช	แก้ไขปัญหาการขาดแคลนน้ำ	อุดหนุนให้การไฟฟ้าส่วนภูมิภาค เพื่อทำการขยายเขตไฟฟ้าประปา หมู่ที่ ๒ จำนวน ๑ จุด	๓๐๐,๐๐๐	๓๐๐,๐๐๐	-	-	-	ร้อยละ ของผู้ใช้บริการมีความพึงพอใจ	ประชาชนราษฎรมีน้ำเพื่อการอุปโภค บริโภคที่เพียงพอ	กองช่าง

**รายละเอียดโครงการพัฒนา
ทบทวนแผนพัฒนาท้องถิ่น ฉบับที่ ๒ พ.ศ. ๒๕๖๖ – ๒๕๗๐ ครั้งที่ ๑/๒๕๖๕
องค์การบริหารส่วนตำบลนาเกาะ**

- ก. ยุทธศาสตร์ชาติ ๒๐ปี ยุทธศาสตร์ที่ ๒ ด้านการสร้างความสามารถในการแข่งขัน
- ข. แผนพัฒนาเศรษฐกิจและสังคมแห่งชาติ ฉบับที่ ๑๓ หมายความว่า ๑ ไทยเป็นประเทศชั้นนำด้านสินค้าเกษตรและเกษตรแปรรูปมูลค่าสูงเทคโนโลยีเพื่อยกระดับการผลิตและเพิ่มมูลค่าสินค้าเกษตร
- ค. Sustainable Development Goals: SDGs เป้าหมายที่ ๗ สร้างหลักประกันว่าทุกคนเข้าถึงพลังงานสมัยใหม่ในราคาที่ซื้อหาได้และยั่งยืน เป้าประสงค์ ๗.๑ สร้างหลักประกันว่ามีการเข้าถึงการบริการพลังงานสมัยใหม่ในราคาที่ซื้อหาได้ และเชื่อถือได้ภายในปี ๒๕๗๓
- ง. ยุทธศาสตร์การพัฒนาจังหวัดที่ ๑ การบริหารจัดการเกษตรและอุตสาหกรรมสู่มาตรฐานครบวงจรและเป็นมิตรกับสิ่งแวดล้อม
- จ. ยุทธศาสตร์การพัฒนาขององค์กรปกครองส่วนท้องถิ่นในเขตจังหวัดที่ ๔ การพัฒนาโครงสร้างพื้นฐาน
 - ๒. ยุทธศาสตร์การพัฒนาโครงสร้างพื้นฐาน ๒.๒ กลยุทธ์ การพัฒนาก่อสร้าง ปรับปรุง และติดตั้งไฟฟ้าสาธารณะ
 - ๒.๒.๑ แผนงานเคหะและชุมชน

ลำดับ ที่	โครงการ	วัตถุประสงค์	เป้าหมาย (ผลผลิตโครงการ)	งบประมาณ					ตัวชี้วัด (KPI)	ผลที่คาดว่าจะได้รับ	หน่วยงาน รับผิดชอบ หลัก
				๒๕๖๖ (บาท)	๒๕๖๗ (บาท)	๒๕๖๘ (บาท)	๒๕๖๙ (บาท)	๒๕๗๐ (บาท)			
๖	โครงการอุดหนุนขยายเขตไฟฟ้าครัวเรือน หมู่ที่ ๓ ต.นาเกาะ อ.ฉวาง จ.นครศรีธรรมราช	ราษฎรมีไฟฟ้าใช้ทุกครัวเรือน	อุดหนุนให้การไฟฟ้าส่วนภูมิภาค เพื่อทำการขยายเขตไฟฟ้าครัวเรือน	๒๗๕,๐๐๐	๒๗๕,๐๐๐	-	-	-	ร้อยละ ของผู้ใช้บริการมีความพึงพอใจ	ราษฎรมีไฟฟ้าใช้ทุกครัวเรือน	กองช่าง
๗	โครงการอุดหนุนขยายเขตไฟฟ้าสาธารณะ หมู่ที่ ๓ ต.นาเกาะ อ.ฉวาง จ.นครศรีธรรมราช	แก้ไขปัญหาการเกิดอุบัติเหตุและลดอาชญากรรม	ทำการอุดหนุนการขยายเขตไฟฟ้าสาธารณะ ให้แก่การไฟฟ้าส่วนภูมิภาคสาขาอำเภอฉวาง เพื่อดำเนินการขยายเขตระบบจำหน่ายไฟฟ้าสาธารณะในหมู่ที่ ๓ ด้วยการทำทาสายอลูมิเนียมหุ้มฉนวนขนาด ๒๕ ต.มม. ระยะทาง ๑,๙๒๖ ม. และติดตั้งดวงโคมไฟ จำนวน ๒๗ ดวง	๒๖๕,๐๐๐	๒๖๕,๐๐๐	๒๖๕,๐๐๐	๒๖๕,๐๐๐	๒๖๕,๐๐๐	ปัญหาอุบัติเหตุและปัญหาอาชญากรรมที่ลดลง	ลดปัญหาการเกิดอุบัติเหตุและลดอาชญากรรม	กองช่าง
๘	โครงการอุดหนุนขยายเขตไฟฟ้าประปา ม.๓ ต.นาเกาะ อ.ฉวาง จ.นครศรีธรรมราช	แก้ไขปัญหาการขาดแคลนน้ำ	อุดหนุนให้การไฟฟ้าส่วนภูมิภาค เพื่อทำการขยายเขตไฟฟ้าประปา หมู่ที่ ๓ จำนวน ๑ จุด	๓๐๐,๐๐๐	๓๐๐,๐๐๐	๓๐๐,๐๐๐	-	-	ร้อยละ ของผู้ใช้บริการมีความพึงพอใจ	ราษฎรมีน้ำเพื่อการอุปโภค บริโภคที่เพียงพอ	กองช่าง

รายละเอียดโครงการพัฒนา
ทบทวนแผนพัฒนาท้องถิ่น ฉบับที่ ๒ พ.ศ. ๒๕๖๖ - ๒๕๗๐ ครั้งที่ ๑/๒๕๖๕
องค์การบริหารส่วนตำบลนากะชะ

- ก. ยุทธศาสตร์ชาติ ๒๐ปี ยุทธศาสตร์ที่ ๒ ด้านการสร้างความสามารถในการแข่งขัน
- ข. แผนพัฒนาเศรษฐกิจและสังคมแห่งชาติ ฉบับที่ ๑๓ หมายความว่า ๑ ไทยเป็นประเทศชั้นนำด้านสินค้าเกษตรและเกษตรแปรรูปมูลค่าสูงเทคโนโลยีเพื่อยกระดับการผลิตและเพิ่มมูลค่าสินค้าเกษตร
- ค. Sustainable Development Goals: SDGs เป้าหมายที่ ๖ สร้างหลักประกันให้มีน้ำใช้ และมีการบริหารจัดการน้ำและการสุขาภิบาลอย่างยั่งยืนสำหรับทุกคน เป้าประสงค์ ๖.๔ เพิ่มประสิทธิภาพการใช้น้ำในทุกภาคส่วนและสร้างหลักประกันว่าจะมีการใช้น้ำและจัดหาน้ำที่ยั่งยืน เพื่อแก้ปัญหาการขาดแคลนน้ำและลดจำนวนประชาชนที่ประสบความทุกข์จากการขาดแคลนน้ำ ภายในปี ๒๕๗๓
- ง. ยุทธศาสตร์การพัฒนาจังหวัดที่ ๑ การบริหารจัดการเกษตรและอุตสาหกรรมสู่มาตรฐานครบวงจรและเป็นมิตรกับสิ่งแวดล้อม
- จ. ยุทธศาสตร์การพัฒนาขององค์กรปกครองส่วนท้องถิ่นในเขตจังหวัดที่ ๔ การพัฒนาโครงสร้างพื้นฐาน
๒. ยุทธศาสตร์การพัฒนาโครงสร้างพื้นฐาน ๒.๓ กลยุทธ์ การพัฒนาก่อสร้าง ปรับปรุง บำรุงรักษาระบบน้ำอุปโภค-บริโภค และน้ำเพื่อการเกษตร
- ๒.๓.๑ แผนงานเคหะและชุมชน

ลำดับ ที่	โครงการ	วัตถุประสงค์	เป้าหมาย (ผลผลิตโครงการ)	งบประมาณ					ตัวชี้วัด (KPI)	ผลที่คาดว่าจะ ได้รับ	หน่วยงาน รับผิดชอบ หลัก
				๒๕๖๖ (บาท)	๒๕๖๗ (บาท)	๒๕๖๘ (บาท)	๒๕๖๙ (บาท)	๒๕๗๐ (บาท)			
๙	โครงการอุดหนุนขยายเขตระบบจำหน่ายและติดตั้งหม้อแปลงเพื่อใช้กับประปา หมู่ที่ ๔ ต.นากะชะ อ.ฉวาง จ.นครศรีธรรมราช	แก้ไขปัญหาการขาดแคลนน้ำ	ทำการอุดหนุนขยายเขตระบบจำหน่ายและติดตั้งหม้อแปลงเพื่อใช้กับประปา หมู่ที่ ๔ ต.นากะชะ อ.ฉวาง จ.นครศรีธรรมราชให้แก่การไฟฟ้าส่วนภูมิภาค สาขาอำเภอฉวาง เพื่อดำเนินการ ในรายละเอียดดังนี้ <u>-แผนกแรงสูง (ภายนอก)</u> ติดตั้งคอน คอ. ขนาด ๒.๕ ม. จำนวน ๒ ท่อน <u>-แผนกแรงสูงภายใน</u> ปักเสา คอ. ขนาด ๑๒ ม. จำนวน ๑ ต้น พาดสายเคเบิลอากาศ ขนาด ๕๐ มม. ระยะทาง ๑๐ ม. พาดสายลวดเหล็กที่เกลียว ขนาด ๒๕ มม. ระยะทาง ๑๐ ม. <u>-แผนกหม้อแปลง(ภายใน)</u> ติดตั้งหม้อแปลงขนาด ๓๐ เควีเอ. ๑ เฟส ๒ สาย จำนวน ๑ เครื่อง <u>-แผนกเครื่องวัด</u> ติดตั้งหม้อมิเตอร์ขนาด ๕ แอมป์ ๑ เฟส ๒ สาย ๒๓๐ โวลท์ ประกอบซีที ๑๕๐/๕ โวลท์ จำนวน ๑ เครื่อง	๒๒๓,๕๐๐	-	-	-	-	ร้อยละ ของผู้ใช้บริการมีความพึงพอใจ	ราษฎรมีน้ำเพื่อการอุปโภคบริโภคที่เพียงพอ	กองช่าง
๑๐	โครงการอุดหนุนขยายเขตไฟฟ้าสาธารณะ หมู่ที่ ๔ ต.นากะชะ อ.ฉวาง จ.นครศรีธรรมราช	แก้ไขปัญหาการเกิดอุบัติเหตุและลดอาชญากรรม	ทำการอุดหนุนการขยายเขตไฟฟ้าสาธารณะ ให้แก่การไฟฟ้าส่วนภูมิภาคสาขา อำเภอฉวาง เพื่อดำเนินการขยายเขตระบบจำหน่ายไฟฟ้าสาธารณะ ในหมู่ที่ ๔ ด้วยการทำการพาดสายอลูมิเนียมหุ้มฉนวน ขนาด ๒๕ มม. ระยะทาง ๑,๙๖๖ ม. แลติดตั้งดวงโคมไฟ จำนวน ๒๗ ดวง	๒๖๕,๐๐๐	๒๖๕,๐๐๐	๒๖๕,๐๐๐	๒๖๕,๐๐๐	๒๖๕,๐๐๐	ปัญหาอุบัติเหตุและปัญหาอาชญากรรมที่ลดลง	ลดปัญหาการเกิดอุบัติเหตุและลดอาชญากรรม	กองช่าง

รายละเอียดโครงการพัฒนา
ทบทวนแผนพัฒนาท้องถิ่น ฉบับที่ ๒ พ.ศ. ๒๕๖๖ - ๒๕๗๐ ครั้งที่ ๑/๒๕๖๕
องค์การบริหารส่วนตำบลนาเกาะ

- ก. ยุทธศาสตร์ชาติ ๒๐ปี ยุทธศาสตร์ที่ ๒ ด้านการสร้างความสามารถในการแข่งขัน
- ข. แผนพัฒนาเศรษฐกิจและสังคมแห่งชาติ ฉบับที่ ๑๓ หมายความว่า ๑ ไทยเป็นประเทศชั้นนำด้านสินค้าเกษตรและเกษตรแปรรูปมูลค่าสูงเทคโนโลยีเพื่อยกระดับการผลิตและเพิ่มมูลค่าสินค้าเกษตร
- ค. Sustainable Development Goals: SDGs เป้าหมายที่ ๖ สร้างหลักประกันให้มีน้ำใช้ และมีการบริหารจัดการน้ำและการสุขาภิบาลอย่างยั่งยืนสำหรับทุกคน เป้าประสงค์ ๖.๔ เพิ่มประสิทธิภาพการใช้น้ำในทุกภาคส่วนและสร้างหลักประกันว่าจะมีการใช้น้ำและจัดหาน้ำที่ยั่งยืน เพื่อแก้ปัญหาการขาดแคลนน้ำและลดจำนวนประชาชนที่ประสบความทุกข์จากการขาดแคลนน้ำ ภายในปี ๒๕๗๓
- ง. ยุทธศาสตร์การพัฒนาจังหวัดที่ ๑ การบริหารจัดการเกษตรและอุตสาหกรรมสู่มาตรฐานครบวงจรและเป็นมิตรกับสิ่งแวดล้อม
- จ. ยุทธศาสตร์การพัฒนาขององค์กรปกครองส่วนท้องถิ่นในเขตจังหวัดที่ ๔ การพัฒนาโครงสร้างพื้นฐาน
๒. ยุทธศาสตร์การพัฒนาโครงสร้างพื้นฐาน ๒.๓ กลยุทธ์ การพัฒนาก่อสร้าง ปรับปรุง บำรุงรักษาระบบน้ำอุปโภค-บริโภค และน้ำเพื่อการเกษตร
- ๒.๓.๑ แผนงานเคหะและชุมชน

ลำดับ ที่	โครงการ	วัตถุประสงค์	เป้าหมาย (ผลผลิตโครงการ)	งบประมาณ					ตัวชี้วัด (KPI)	ผลที่คาดว่าจะได้รับ	หน่วยงาน รับผิดชอบ หลัก
				๒๕๖๖ (บาท)	๒๕๖๗ (บาท)	๒๕๖๘ (บาท)	๒๕๖๙ (บาท)	๒๕๗๐ (บาท)			
๑๑	โครงการอุดหนุน ขยายเขตไฟฟ้า ประปา ม.๕ ต.นาเกาะ อ.ฉวาง จ.นครศรีธรรมราช	แก้ไขปัญหาการขาด แคลนน้ำ	อุดหนุนให้การไฟฟ้าส่วนภูมิภาค เพื่อทำการ ขยายเขตไฟฟ้าประปา หมู่ที่ ๕ จำนวน ๑ จุด	๓๐๐,๐๐๐ -	๓๐๐,๐๐๐	๓๐๐,๐๐๐	-	-	ร้อยละ ของ ผู้ใช้บริการมี ความพึง พอใจ	ราษฎรมีน้ำเพื่อ การอุปโภค บริโภคที่เพียงพอ	กองช่าง
๑๒	โครงการอุดหนุน ขยายเขตไฟฟ้า สาธารณะ หมู่ที่ ๕ ต.นาเกาะ อ.ฉวาง จ.นครศรีธรรมราช	แก้ไขปัญหาการเกิด อุบัติเหตุและลด อาชญากรรม	ทำการอุดหนุนการขยายเขตไฟฟ้าสาธารณะ ให้แก่การไฟฟ้าส่วนภูมิภาคสาขาอำเภอฉวาง เพื่อดำเนินการขยายเขตระบบจำหน่ายไฟฟ้า สาธารณะ ในหมู่ที่ ๕ ด้วยการทำพาดสาย อลูมิเนียมหุ้มฉนวน ขนาด ๒๕ ต.มม. ระยะทาง ๑,๙๒๖ ม. และติดตั้งดวงโคมไฟ จำนวน ๒๗ ดวง	๒๖๕,๐๐๐	๒๖๕,๐๐๐	๒๖๕,๐๐๐	๒๖๕,๐๐๐	๒๖๕,๐๐๐	ปัญหา อุบัติเหตุและ ปัญหา อาชญากรรม ที่ลดลง	ลดปัญหาการเกิด อุบัติเหตุและลด อาชญากรรม	กองช่าง

**รายละเอียดโครงการพัฒนา
ทบทวนแผนพัฒนาท้องถิ่น ฉบับที่ ๒ พ.ศ. ๒๕๖๖ – ๒๕๗๐ ครั้งที่ ๑/๒๕๖๕
องค์การบริหารส่วนตำบลนาเกาะ**

- ก. ยุทธศาสตร์ชาติ ๒๐ปี ยุทธศาสตร์ที่ ๒ ด้านการสร้างความสามารถในการแข่งขัน
- ข. แผนพัฒนาเศรษฐกิจและสังคมแห่งชาติ ฉบับที่ ๑๓ หมายความว่า ๑ ไทยเป็นประเทศชั้นนำด้านสินค้าเกษตรและเกษตรแปรรูปมูลค่าสูงเทคโนโลยีเพื่อยกระดับการผลิตและเพิ่มมูลค่าสินค้าเกษตร
- ค. Sustainable Development Goals: SDGs เป้าหมายที่ ๗ สร้างหลักประกันว่าทุกคนเข้าถึงพลังงานสมัยใหม่ในราคาที่ซื้อหาได้และยั่งยืน เป้าประสงค์ ๗.๑ สร้างหลักประกันว่ามีการเข้าถึงบริการพลังงานสมัยใหม่ในราคาที่ซื้อหาได้ และเชื่อถือได้ภายในปี ๒๕๗๓
- ง. ยุทธศาสตร์การพัฒนาจังหวัดที่ ๑ การบริหารจัดการเกษตรและอุตสาหกรรมสู่มาตรฐานครบวงจรและเป็นมิตรกับสิ่งแวดล้อม
- จ. ยุทธศาสตร์การพัฒนาขององค์กรปกครองส่วนท้องถิ่นในเขตจังหวัดที่ ๔ การพัฒนาโครงสร้างพื้นฐาน
 - ๒. ยุทธศาสตร์การพัฒนาโครงสร้างพื้นฐาน ๒.๒ กลยุทธ์ การพัฒนาก่อสร้าง ปรับปรุง และติดตั้งไฟฟ้าสาธารณะ
 - ๒.๒.๑ แผนงานเคหะและชุมชน

ลำดับ ที่	โครงการ	วัตถุประสงค์	เป้าหมาย (ผลผลิตโครงการ)	งบประมาณ					ตัวชี้วัด (KPI)	ผลที่คาดว่าจะได้รับ	หน่วยงาน รับผิดชอบ หลัก
				๒๕๖๖ (บาท)	๒๕๖๗ (บาท)	๒๕๖๘ (บาท)	๒๕๖๙ (บาท)	๒๕๗๐ (บาท)			
๑๓	โครงการอุดหนุน ขยายเขตไฟฟ้า สาธารณะ หมู่ที่ ๖ ต.นาเกาะ อ.ฉวาง จ.นครศรีธรรมราช	แก้ไขปัญหาการ เกิดอุบัติเหตุและ ลดอาชญากรรม	ทำการอุดหนุนการขยายเขตไฟฟ้าสาธารณะ ให้แก่ การไฟฟ้าส่วนภูมิภาคสาขาอำเภอฉวาง เพื่อ ดำเนินการขยายเขตระบบจำหน่ายไฟฟ้า สาธารณะ ในหมู่ที่ ๖ ด้วยการทำพาดสาย อลูมิเนียมหุ้มฉนวน ขนาด ๒๕ ต.มม. ระยะทาง ๑,๙๒๖ ม. และติดตั้งดวงโคมไฟ จำนวน ๒๗ ดวง	๒๖๕,๐๐๐	๒๖๕,๐๐๐	๒๖๕,๐๐๐	๒๖๕,๐๐๐	๒๖๕,๐๐๐	ปัญหา อุบัติเหตุและ ปัญหา อาชญากรรม ที่ลดลง	ลดปัญหาการ เกิดอุบัติเหตุและ ลดอาชญากรรม	กองช่าง
๑๔	โครงการอุดหนุน ขยายเขตไฟฟ้า ประปา ม.๖ ต.นาเกาะ อ.ฉวาง จ.นครศรีธรรมราช	แก้ไขปัญหาการ ขาดแคลนน้ำ	อุดหนุนให้การไฟฟ้าส่วนภูมิภาค เพื่อทำการขยาย เขตไฟฟ้าประปา หมู่ที่ ๖ จำนวน ๑ จุด	๓๐๐,๐๐๐	๓๐๐,๐๐๐	๓๐๐,๐๐๐	-	-	ร้อยละ ของ ผู้ใช้บริการมี ความพึงพอใจ	ราษฎรมีน้ำเพื่อ การอุปโภค บริโภคที่เพียงพอ	กองช่าง

**รายละเอียดโครงการพัฒนา
ทบทวนแผนพัฒนาท้องถิ่น ฉบับที่ ๒ พ.ศ. ๒๕๖๖ - ๒๕๗๐ ครั้งที่ ๑/๒๕๖๕
องค์การบริหารส่วนตำบลนาเกาะ**

- ก. ยุทธศาสตร์ชาติ ๒๐ปี ยุทธศาสตร์ที่ ๒ ด้านการสร้างความสามารถในการแข่งขัน
- ข. แผนพัฒนาเศรษฐกิจและสังคมแห่งชาติ ฉบับที่ ๑๓ หมายความว่า ๑ ไทยเป็นประเทศชั้นนำด้านสินค้าเกษตรและเกษตรแปรรูปมูลค่าสูงเทคโนโลยีเพื่อยกระดับการผลิตและเพิ่มมูลค่าสินค้าเกษตร
- ค. Sustainable Development Goals: SDGs เป้าหมายที่ ๖ สร้างหลักประกันให้มีน้ำใช้ และมีการบริหารจัดการน้ำและการสุขาภิบาลอย่างยั่งยืนสำหรับทุกคน เป้าประสงค์ ๖.๔ เพิ่มประสิทธิภาพการใช้น้ำในทุกภาคส่วนและสร้างหลักประกันว่าจะมีการใช้น้ำและจัดหาน้ำที่ยั่งยืน เพื่อแก้ปัญหาการขาดแคลนน้ำและลดจำนวนประชาชนที่ประสบความทุกข์จากการขาดแคลนน้ำ ภายในปี ๒๕๗๓
- ง. ยุทธศาสตร์การพัฒนาจังหวัดที่ ๑ การบริหารจัดการเกษตรและอุตสาหกรรมสู่มาตรฐานครบวงจรและเป็นมิตรกับสิ่งแวดล้อม
- จ. ยุทธศาสตร์การพัฒนาขององค์กรปกครองส่วนท้องถิ่นในเขตจังหวัดที่ ๔ การพัฒนาโครงสร้างพื้นฐาน
๒. ยุทธศาสตร์การพัฒนาโครงสร้างพื้นฐาน ๒.๓ กลยุทธ์ การพัฒนาก่อสร้าง ปรับปรุง บำรุงรักษาระบบน้ำอุปโภค-บริโภค และน้ำเพื่อการเกษตร
- ๒.๓.๑ แผนงานเคหะและชุมชน

ลำดับ ที่	โครงการ	วัตถุประสงค์	เป้าหมาย (ผลผลิตโครงการ)	งบประมาณ					ตัวชี้วัด (KPI)	ผลที่คาดว่าจะได้รับ	หน่วยงาน รับผิดชอบ หลัก
				๒๕๖๖ (บาท)	๒๕๖๗ (บาท)	๒๕๖๘ (บาท)	๒๕๖๙ (บาท)	๒๕๗๐ (บาท)			
๑๕	โครงการอุดหนุนย้ายหม้อ แปลงไฟฟ้าประปา (บ้านโคกสมอ) หมู่ที่ ๗ ต.นาเกาะ อ.ฉวาง จ.นครราชสีมา	แก้ไขปัญหา การขาด แคลนน้ำ	ทำการอุดหนุนการขอย้ายหม้อแปลงไฟฟ้าประปา (บ้านโคกสมอ) หมู่ที่ ๗ ต.นาเกาะ อ.ฉวาง จ. นครราชสีมา ให้แก่การไฟฟ้าส่วนภูมิภาคสาขาอำเภอฉวาง เพื่อดำเนินการ ในรายละเอียดดังนี้ -แผงแรงสูง (ภายนอก) ติดตั้งคอน คอร. ขนาด ๒.๕ ม. จำนวน ๒ ท่อน -รีดลอนแผงแรงสูงภายใน รีดลอนเสา คอร. ขนาด ๑๒ ม. จำนวน ๑ ต้น พร้อมอุปกรณ์ประกอบ และสายเคเบิลอากาศ ขนาด ๕๐ มม. -แผงแรงสูง(ภายใน) ปักเสาคอร. ขนาด ๑๒ ม. จำนวน ๑ ต้น พาดสายเคเบิลอากาศ ขนาด ๕๐ มม. ระยะทาง ๑๕ ม. พาดสายเหล็กตีเกลียว ขนาด ๒๕ มม. ระยะทาง ๑๕ ม. -รีดลอนแผงหม้อแปลงภายใน รีดลอนหม้อแปลงขนาด ๓๐ เควีเอ จำนวน ๑ ต้น พร้อมอุปกรณ์ -แผงหม้อแปลงภายใน ติดตั้งหม้อแปลงขนาด ๓๐ เควีเอ. จำนวน ๑ เฟส ๒ สาย จำนวน ๑ เครื่อง -แผงเครื่องวัด ติดตั้งหม้อมิเตอร์ขนาด ๕ แอมป์ ๑ เฟส ๒ สาย ๒๓๐ โวลท์ ประกอบซีที ๑๕๐/๕ โวลท์ จำนวน ๑ เครื่อง	๕๐,๐๐๐	-	-	-	-	ร้อยละ ของ ผู้ใช้บริการ มีความพึง พอใจ	ราษฎรมีน้ำ เพื่อการ อุปโภค บริโภคที่ เพียงพอ	กองช่าง

**รายละเอียดโครงการพัฒนา
ทบทวนแผนพัฒนาท้องถิ่น ฉบับที่ ๒ พ.ศ. ๒๕๖๖ – ๒๕๗๐ ครั้งที่ ๑/๒๕๖๕
องค์การบริหารส่วนตำบลนาเกาะ**

- ก. ยุทธศาสตร์ชาติ ๒๐ปี ยุทธศาสตร์ที่ ๒ ด้านการสร้างความสามารถในการแข่งขัน
- ข. แผนพัฒนาเศรษฐกิจและสังคมแห่งชาติ ฉบับที่ ๑๓ หมายความว่า ๑ ไทยเป็นประเทศชั้นนำด้านสินค้าเกษตรและเกษตรแปรรูปมูลค่าสูงเทคโนโลยีเพื่อยกระดับการผลิตและเพิ่มมูลค่าสินค้าเกษตร
- ค. Sustainable Development Goals: SDGs เป้าหมายที่ ๗ สร้างหลักประกันว่าทุกคนเข้าถึงพลังงานสมัยใหม่ในราคาที่สามารถซื้อหาได้และยั่งยืน เป้าประสงค์ ๗.๑ สร้างหลักประกันว่ามีการเข้าถึงการบริการพลังงานสมัยใหม่ในราคาที่สามารถซื้อหาได้ และเชื่อถือได้ภายในปี ๒๕๗๓
- ง. ยุทธศาสตร์การพัฒนาจังหวัดที่ ๑ การบริหารจัดการเกษตรและอุตสาหกรรมสู่มาตรฐานครบวงจรและเป็นมิตรกับสิ่งแวดล้อม
- จ. ยุทธศาสตร์การพัฒนาขององค์กรปกครองส่วนท้องถิ่นในเขตจังหวัดที่ ๔ การพัฒนาโครงสร้างพื้นฐาน
 - ๒. ยุทธศาสตร์การพัฒนาโครงสร้างพื้นฐาน ๒.๒ กลยุทธ์ การพัฒนาก่อสร้าง ปรับปรุง และติดตั้งไฟฟ้าสาธารณะ
 - ๒.๒.๑ แผนงานเคหะและชุมชน

ลำดับ ที่	โครงการ	วัตถุประสงค์	เป้าหมาย (ผลผลิตโครงการ)	งบประมาณ					ตัวชี้วัด (KPI)	ผลที่คาดว่าจะ ได้รับ	หน่วยงาน รับผิดชอบหลัก
				๒๕๖๖ (บาท)	๒๕๖๗ (บาท)	๒๕๖๘ (บาท)	๒๕๖๙ (บาท)	๒๕๗๐ (บาท)			
๑๖	โครงการอุดหนุนขยาย เขตไฟฟ้าสาธารณะ หมู่ที่ ๗ ต.นาเกาะ อ.ฉวาง จ.นครศรีธรรมราช	แก้ไขปัญหาการเกิด อุบัติเหตุและลด อาชญากรรม	ทำการอุดหนุนการขยายเขตไฟฟ้า สาธารณะ ให้แก่การไฟฟ้าส่วนภูมิภาค สาขาอำเภอฉวาง เพื่อดำเนินการขยาย เขตระบบจำหน่ายไฟฟ้าสาธารณะ ใน หมู่ที่ ๗ ด้วยการทำพาดสายอลูมิเนียม หุ้มฉนวน ขนาด ๒๕ ต.มม. ระยะทาง ๑,๙๒๖ ม. และติดตั้งดวงโคมไฟ จำนวน ๒๗ ดวง	๒๖๕,๐๐๐	๒๖๕,๐๐๐	๒๖๕,๐๐๐	๒๖๕,๐๐๐	๒๖๕,๐๐๐	ปัญหาอุบัติเหตุและ ปัญหาอาชญากรรม ที่ลดลง	ลดปัญหาการ เกิดอุบัติเหตุ และลด อาชญากรรม	กองช่าง
๑๗	โครงการอุดหนุนขยาย เขตไฟฟ้าประปา ม.๗ ต.นาเกาะ อ.ฉวาง จ.นครศรีธรรมราช	แก้ไขปัญหาการขาด แคลนน้ำ	อุดหนุนให้การไฟฟ้าส่วนภูมิภาค เพื่อ ทำการขยายเขตไฟฟ้าประปา หมู่ที่ ๗ จำนวน ๑ จุด	๓๐๐,๐๐๐	๓๐๐,๐๐๐	๓๐๐,๐๐๐	-	-	ร้อยละ ของ ผู้ใช้บริการมีความ พึงพอใจ	ราษฎรมีน้ำ เพื่อการอุปโภค บริโภคที่ เพียงพอ	กองช่าง

**รายละเอียดโครงการพัฒนา
ทบทวนแผนพัฒนาท้องถิ่น ฉบับที่ ๒ พ.ศ. ๒๕๖๖ – ๒๕๗๐ ครั้งที่ ๑/๒๕๖๕
องค์การบริหารส่วนตำบลนาเกาะ**

- ก. ยุทธศาสตร์ชาติ ๒๐ปี ยุทธศาสตร์ที่ ๔ ด้านการสร้างโอกาสและความเสมอภาคทางสังคม
 ข. แผนพัฒนาเศรษฐกิจและสังคมแห่งชาติ ฉบับที่ ๑๓ หมายความว่า ๑ ไทยเป็นประเทศชั้นนำด้านสินค้าเกษตรและเกษตรแปรรูปมูลค่าสูงเทคโนโลยีเพื่อยกระดับการผลิตและเพิ่มมูลค่าสินค้าเกษตร
 ค. Sustainable Development Goals: SDGs เป้าหมายที่ ๘ ส่งเสริมการเติบโตทางเศรษฐกิจที่ต่อเนื่อง ครอบคลุมและยั่งยืน การจ้างงานเต็มที่ และมีผลผลิตและการมีงานที่สมควรสำหรับทุกคน เป้าประสงค์ ๘.๑ ทำให้การเติบโตทางเศรษฐกิจต่อหัวประชากรมีความยั่งยืนตามบริบทของประเทศ โดยเฉพาะอย่างยิ่งให้ผลิตภัณฑ์ในประเทศของประเทศพัฒนาน้อยที่สุด มีการขยายตัวอย่างน้อยร้อยละ ๗ ต่อปี
 ง. ยุทธศาสตร์การพัฒนาจังหวัดที่ ๑ การบริหารจัดการเกษตรและอุตสาหกรรมสู่มาตรฐานครบวงจรและเป็นมิตรกับสิ่งแวดล้อม
 จ. ยุทธศาสตร์การพัฒนาขององค์กรปกครองส่วนท้องถิ่นในเขตจังหวัดที่ ๑ การพัฒนาเศรษฐกิจ
 ๓. ยุทธศาสตร์การพัฒนาด้านเศรษฐกิจ ๓.๑ กลยุทธ์ การพัฒนาส่งเสริมอาชีพแก่ประชาชน
 ๓.๑.๑ แผนงานสร้างความเข้มแข็งของชุมชน

ลำดับที่	โครงการ	วัตถุประสงค์	เป้าหมาย (ผลผลิตโครงการ)	งบประมาณ					ตัวชี้วัด (KPI)	ผลที่คาดว่าจะได้รับ	หน่วยงานรับผิดชอบหลัก
				๒๕๖๖ (บาท)	๒๕๖๗ (บาท)	๒๕๖๘ (บาท)	๒๕๖๙ (บาท)	๒๕๗๐ (บาท)			
๑	โครงการอบรมพัฒนาอาชีพ และเสริมสร้างศักยภาพการผลิตพืชผลทางการเกษตรให้แก่ประชาชนตำบลนาเกาะ	เพื่อให้ประชาชนในพื้นที่มีรายได้เสริมและลดปัญหาการว่างงาน เพิ่มมูลค่าผลิตภัณฑ์	จัดกิจกรรมฝึกอบรมด้านอาชีพแก่กลุ่มอาชีพต่างๆ ในตำบลนาเกาะ	๖๐,๐๐๐	๖๐,๐๐๐	๖๐,๐๐๐	๖๐,๐๐๐	๖๐,๐๐๐	กลุ่มอาชีพที่ผ่านการฝึกอบรมมีรายได้เพิ่มขึ้น	ประชาชนในพื้นที่มีรายได้เสริมและลดปัญหาการว่าง	สำนักปลัด
๒	โครงการเสริมสร้างจิตสำนึกและพัฒนาองค์ความรู้ตามแนวเศรษฐกิจพอเพียง	เพื่อปลูกฝังแนวคิด และพัฒนาองค์ความรู้ตามแนวเศรษฐกิจพอเพียง	จัดกิจกรรมปลูกฝังแนวคิด ส่งเสริมองค์ความรู้ตามแนวเศรษฐกิจพอเพียง แก่เยาวชนประชาชน ตำบลนาเกาะ	๓๐,๐๐๐	๓๐,๐๐๐	๓๐,๐๐๐	๓๐,๐๐๐	๓๐,๐๐๐	ผู้เข้าร่วมกิจกรรมมีความเป็นอยู่ที่ดีขึ้น	ผู้เข้าอบรมได้รับองค์ความรู้และเข้าใจถึงหลักเศรษฐกิจพอเพียงมากยิ่งขึ้นและปรับใช้ในชีวิตประจำวันได้	สำนักปลัด
๓	โครงการพัฒนาหมู่บ้านต้นแบบ	เพื่อสนับสนุนการพัฒนาหมู่บ้านต้นแบบในตำบลนาเกาะ	จัดกิจกรรมส่งเสริม สนับสนุนให้หมู่บ้านในการพัฒนาตนเองเป็นหมู่บ้านต้นแบบตำบลนาเกาะ	๓๐,๐๐๐	๓๐,๐๐๐	๓๐,๐๐๐	๓๐,๐๐๐	๓๐,๐๐๐	มีหมู่บ้านต้นแบบอย่างน้อย ๑ หมู่บ้าน	ตำบลนาเกาะมีหมู่บ้านต้นแบบในการพัฒนา	สำนักปลัด

**รายละเอียดโครงการพัฒนา
ทบทวนแผนพัฒนาท้องถิ่น ฉบับที่ ๒ พ.ศ. ๒๕๖๖ – ๒๕๗๐ ครั้งที่ ๑/๒๕๖๕
องค์การบริหารส่วนตำบลนาเกาะ**

- ก. ยุทธศาสตร์ชาติ ๒๐ปี ยุทธศาสตร์ที่ ๒ การสร้างความสามารถในการแข่งขัน
- ข. แผนพัฒนาเศรษฐกิจและสังคมแห่งชาติ ฉบับที่ ๑๓ หมายเหตุที่ ๒ ไทยเป็นจุดหมายการท่องเที่ยวที่เน้นคุณภาพและความยั่งยืน
- ค. Sustainable Development Goals: SDGs เป้าหมายที่ ๘ ส่งเสริมการเติบโตทางเศรษฐกิจที่ต่อเนื่อง ครอบคลุมและยั่งยืน การจ้างงานเต็มที่ และมีผลิตภาพและการมีงานที่สมควรสำหรับทุกคน เป้าประสงค์ ๘.๒ บรรลุการมีผลิตภาพทางเศรษฐกิจในระดับที่สูงขึ้นผ่านการทำให้หลากหลาย การยกระดับเทคโนโลยีและนวัตกรรม รวมถึงการมุ่งเน้นในภาคส่วนที่มีมูลค่าเพิ่มสูงและใช้แรงงานเข้มข้น
- ง. ยุทธศาสตร์การพัฒนาจังหวัดที่ ๑ การบริหารจัดการเกษตรและอุตสาหกรรมสู่มาตรฐานครบวงจรและเป็นมิตรกับสิ่งแวดล้อม
- จ. ยุทธศาสตร์การพัฒนาขององค์กรปกครองส่วนท้องถิ่นในเขตจังหวัดที่ ๑ การพัฒนาเศรษฐกิจ
 - ๓. ยุทธศาสตร์การพัฒนาด้านเศรษฐกิจ ๓.๑ กลยุทธ์ การพัฒนาส่งเสริมอาชีพแก่ประชาชน
 - ๓.๑.๒ แผนงานการเกษตร

ลำดับ ที่	โครงการ	วัตถุประสงค์	เป้าหมาย (ผลผลิตโครงการ)	งบประมาณ					ตัวชี้วัด (KPI)	ผลที่คาดว่าจะได้รับ	หน่วยงาน รับผิดชอบหลัก
				๒๕๖๖ (บาท)	๒๕๖๗ (บาท)	๒๕๖๘ (บาท)	๒๕๖๙ (บาท)	๒๕๗๐ (บาท)			
๑	โครงการพัฒนา ศักยภาพและการ ดำเนินงานของศูนย์ บริการและถ่ายทอด เทคโนโลยีประจำ ตำบล	เพื่อพัฒนาศูนย์ ถ่ายทอดเทคโนโลยี ประจำตำบล ประชาชนมีความรู้ เพิ่มขึ้น	จัดกิจกรรมส่งเสริมศูนย์ถ่ายทอด เทคโนโลยีประจำตำบล	๒๐,๐๐๐	๒๐,๐๐๐	๒๐,๐๐๐	๒๐,๐๐๐	๒๐,๐๐๐	ประชาชนมี แหล่งเรียนรู้ใน ด้าน การเกษตร ตำบล	ศูนย์ถ่าย ทอด เทคโนโลยีประจำ ตำบล มีศักยภาพ เพิ่มขึ้น	สำนัก ปลัด

**รายละเอียดโครงการพัฒนา
ทบทวนแผนพัฒนาท้องถิ่น ฉบับที่ ๒ พ.ศ. ๒๕๖๖ – ๒๕๗๐ ครั้งที่ ๑/๒๕๖๕
องค์การบริหารส่วนตำบลนาเกาะ**

- ก. ยุทธศาสตร์ชาติ ๒๐ปี ยุทธศาสตร์ที่ ๓ ด้านการพัฒนาและเสริมสร้างทรัพยากรมนุษย์
- ข. แผนพัฒนาเศรษฐกิจและสังคมแห่งชาติ ฉบับที่ ๑๓ หมายความว่า ๑๒ ไทยมีกำลังคนสมรรถนะสูง มุ่งเรียนรู้อย่างต่อเนื่องตบโจทย์การพัฒนาแห่งอนาคต
- ค. Sustainable Development Goals: SDGs เป้าหมายที่ ๒ ขจัดความหิวโหย บรรลุความมั่นคงทางอาหาร ปรับปรุงโภชนาการและสนับสนุนการทำเกษตรกรรมอย่างยั่งยืน เป้าประสงค์ ๒.๑ ขจัดความหิวโหย สร้างความมั่นคงทางอาหารให้ทุกคนโดยเฉพาะที่ยากจนและอยู่ในภาวะเปราะบางอันรวมถึงทารก ได้เข้าถึงอาหารที่ปลอดภัย มีโภชนาการและเพียงพอตลอดทั้งปี ภายในปี ๒๕๗๓
- ง. ยุทธศาสตร์การพัฒนาจังหวัดที่ ๔ การพัฒนาคน ชุมชน และสังคมให้น่าอยู่ แข็งแรง ตามหลักปรัชญาเศรษฐกิจพอเพียง
- จ. ยุทธศาสตร์การพัฒนาขององค์กรปกครองส่วนท้องถิ่นในเขตจังหวัดที่ ๑ การพัฒนาสังคมและคุณภาพชีวิต
 - ๔. ยุทธศาสตร์การพัฒนาด้านการศึกษา ศาสนา ศิลปวัฒนธรรม จารีต ประเพณี ภูมิปัญญาท้องถิ่นและกีฬานันทนาการ ๔.๑ กลยุทธ์ การพัฒนาคุณภาพการศึกษาและพัฒนาการเรียนรู้
 - ๔.๑.๑ แผนงานการศึกษา

ลำดับ ที่	โครงการ	วัตถุประสงค์	เป้าหมาย (ผลผลิตโครงการ)	งบประมาณ					ตัวชี้วัด (KPI)	ผลที่คาดว่าจะได้รับ	หน่วยงาน รับผิดชอบหลัก
				๒๕๖๖ (บาท)	๒๕๖๗ (บาท)	๒๕๖๘ (บาท)	๒๕๖๙ (บาท)	๒๕๗๐ (บาท)			
๑	โครงการอาหารเสริม (นม)	เพื่อให้เด็กมีการเจริญเติบโตสมวัย	จัดซื้ออาหารเสริม (นม) ให้แก่เด็กนักเรียนในพื้นที่รับผิดชอบประกอบด้วย - โรงเรียนบ้านนาเส - โรงเรียนวัดโคกเมรุ - โรงเรียนวัดมะเฟือง	๑,๑๑๘,๓๐๐	๑,๒๔๐,๐๐๐	๑,๓๕๐,๐๐๐	๑,๔๘๐,๐๐๐	๑,๖๓๐,๐๐๐	เด็กนักเรียนมีอาหารเสริมนมที่เพียงพอ	เด็กมีการเจริญเติบโตสมวัย	สำนักปลัด
๒	โครงการสนับสนุนอาหารกลางวัน	เพื่อให้เด็กและเยาวชนรับสารอาหารที่มีคุณค่าทางโภชนาการ	สนับสนุนอาหารกลางวันให้แก่เด็กในศูนย์พัฒนาเด็กเล็ก จำนวน ๑ ศูนย์	๗๐,๐๐๐	๗๐,๐๐๐	๗๐,๐๐๐	๗๐,๐๐๐	๗๐,๐๐๐	เด็กนักเรียนมีโภชนาการที่ดี	เด็กนักเรียน มีสุขภาพร่างกายแข็งแรง	สำนักปลัด

**รายละเอียดโครงการพัฒนา
ทบทวนแผนพัฒนาท้องถิ่น ฉบับที่ ๒ พ.ศ. ๒๕๖๖ – ๒๕๗๐ ครั้งที่ ๑/๒๕๖๕
องค์การบริหารส่วนตำบลนาเกาะ**

- ก. ยุทธศาสตร์ชาติ ๒๐ปี ยุทธศาสตร์ที่ ๓ ด้านการพัฒนาและเสริมสร้างทรัพยากรมนุษย์
- ข. แผนพัฒนาเศรษฐกิจและสังคมแห่งชาติ ฉบับที่ ๑๓ หมายเหตุที่ ๑๒ ไทยมีกำลังคนสมรรถนะสูง มุ่งเรียนรู้อย่างต่อเนื่องตบโจทย์การพัฒนาแห่งอนาคต
- ค. Sustainable Development Goals: SDGs เป้าหมายที่ ๒ ขจัดความหิวโหย บรรลุความมั่นคงทางอาหาร ปรับปรุงโภชนาการและสนับสนุนการทำเกษตรกรรมอย่างยั่งยืน เป้าประสงค์ ๒.๑ ขจัดความหิวโหย สร้างความมั่นคงทางอาหารให้ทุกคนโดยเฉพาะที่ยากจนและอยู่ในภาวะเปราะบางอันรวมถึงทารก ได้เข้าถึงอาหารที่ปลอดภัย มีโภชนาการและเพียงพอตลอดทั้งปี ภายในปี ๒๕๗๓
- ง. ยุทธศาสตร์การพัฒนาจังหวัดที่ ๔ การพัฒนาคน ชุมชน และสังคมให้น่าอยู่ เข้มแข็ง ตามหลักปรัชญาเศรษฐกิจพอเพียง
- จ. ยุทธศาสตร์การพัฒนาขององค์กรปกครองส่วนท้องถิ่นในเขตจังหวัดที่ ๑ การพัฒนาสังคมและคุณภาพชีวิต
๔. ยุทธศาสตร์การพัฒนาด้านการศึกษา ศาสนา ศิลปวัฒนธรรม จารีต ประเพณี ภูมิปัญญาท้องถิ่นและกีฬานันทนาการ ๔.๑ กลยุทธ์ การพัฒนาคุณภาพการศึกษาและพัฒนาการเรียนรู้
- ๔.๑.๑ แผนงานการศึกษา

ที่	โครงการ	วัตถุประสงค์	เป้าหมาย (ผลผลิตโครงการ)	งบประมาณ					ตัวชี้วัด (KPI)	ผลที่คาดว่าจะได้รับ	หน่วยงาน รับผิดชอบ หลัก
				๒๕๖๖ (บาท)	๒๕๖๗ (บาท)	๒๕๖๘ (บาท)	๒๕๖๙ (บาท)	๒๕๗๐ (บาท)			
๓	โครงการสนับสนุน อาหารกลางวันแก่เด็ก ในโรงเรียนบ้านนาเส	เพื่อให้เด็กและ เยาวชน รับประทาน อาหารที่มีคุณค่าทาง โภชนาการ	สนับสนุนอาหารกลางวันให้เด็กใน โรงเรียน สพฐ. โรงเรียนบ้านนาเส ตามนโยบายรัฐบาล	๑,๔๐๐,๐๐๐	๑,๕๔๐,๐๐๐	๑,๖๘๐,๐๐๐	๑,๘๖๐,๐๐๐	๒,๐๔๐,๐๐๐	เด็กได้รับ อาหารตาม โภชนาการทุก ราย	เด็กนักเรียนได้ รับประทานอาหาร ที่มีคุณค่าทาง โภชนาการ	สำนักปลัด
๔	โครงการสนับสนุน อาหารกลางวันแก่เด็ก ในโรงเรียนวัดมะเฟือง	เพื่อให้เด็กและ เยาวชน รับประทาน อาหารที่มีคุณค่าทาง โภชนาการ	สนับสนุนอาหารกลางวันให้เด็กใน โรงเรียน สพฐ. โรงเรียนวัดมะเฟือง ตามนโยบายรัฐบาล	๕๖๐,๐๐๐	๖๑๖,๐๐๐	๖๗๗,๐๐๐	๗๔๕,๐๐๐	๘๑๙,๐๐๐	เด็กได้รับ อาหารตาม โภชนาการทุก ราย	เด็กนักเรียนได้ รับประทานอาหาร ที่มีคุณค่าทาง โภชนาการ	สำนักปลัด
๕	โครงการสนับสนุน อาหารกลางวันแก่เด็ก ในโรงเรียนวัดโคกเมรุ	เพื่อให้เด็กและ เยาวชน รับประทาน อาหารที่มีคุณค่าทาง โภชนาการ	สนับสนุนอาหารกลางวันให้เด็กใน โรงเรียน สพฐ. โรงเรียนวัดโคกเมรุ ตามนโยบายรัฐบาล	๔๔๐,๐๐๐	๔๘๔,๐๐๐	๕๓๒,๐๐๐	๕๘๕,๐๐๐	๖๔๔,๐๐๐	เด็กได้รับ อาหารตาม โภชนาการทุก ราย	เด็กนักเรียนได้ รับประทานอาหาร ที่มีคุณค่าทาง โภชนาการ	สำนักปลัด

**รายละเอียดโครงการพัฒนา
ทบทวนแผนพัฒนาท้องถิ่น ฉบับที่ ๒ พ.ศ. ๒๕๖๖ – ๒๕๗๐ ครั้งที่ ๑/๒๕๖๕
องค์การบริหารส่วนตำบลนาเกาะ**

- ก. ยุทธศาสตร์ชาติ ๒๐ปี ยุทธศาสตร์ที่ ๓ ด้านการพัฒนาและเสริมสร้างทรัพยากรมนุษย์
- ข. แผนพัฒนาเศรษฐกิจและสังคมแห่งชาติ ฉบับที่ ๑๓ หมายเหตุที่ ๑๒ ไทยมีกำลังคนสมรรถนะสูง มุ่งเรียนรู้อย่างต่อเนื่องตบโจทย์การพัฒนาแห่งอนาคต
- ค. Sustainable Development Goals: SDGs เป้าหมายที่ ๔ ส่งเสริมโอกาสการเรียนรู้และสร้างหลักประกันว่าทุกคนมีการศึกษาที่มีคุณภาพอย่างครอบคลุมและเท่าเทียมและส่งเสริมโอกาสในการเรียนรู้ตลอดชีวิตแก่ทุกคน เป้าประสงค์ ๔.๗ สร้างหลักประกันว่าผู้เรียนทุกคนได้รับความรู้และทักษะที่จำเป็นสำหรับส่งเสริมการพัฒนาอย่างยั่งยืน
- ง. ยุทธศาสตร์การพัฒนาจังหวัดที่ ๔ การพัฒนาคน ชุมชน และสังคมให้น่าอยู่ แข็งแรง ตามหลักปรัชญาเศรษฐกิจพอเพียง
- จ. ยุทธศาสตร์การพัฒนาขององค์กรปกครองส่วนท้องถิ่นในเขตจังหวัดที่ ๑ การพัฒนาสังคมและคุณภาพชีวิต
 - ๔. ยุทธศาสตร์การพัฒนาด้านการศึกษา ศาสนา ศิลปวัฒนธรรม จารีต ประเพณี ภูมิปัญญาท้องถิ่นและกีฬานันทนาการ ๔.๑ กลยุทธ์ การพัฒนาคุณภาพการศึกษาและพัฒนการเรียนรู้
 - ๔.๑.๑ แผนงานการศึกษา

ที่	โครงการ	วัตถุประสงค์	เป้าหมาย (ผลผลิตโครงการ)	งบประมาณ					ตัวชี้วัด (KPI)	ผลที่คาดว่าจะได้รับ	หน่วยงานรับผิดชอบหลัก
				๒๕๖๖ (บาท)	๒๕๖๗ (บาท)	๒๕๖๘ (บาท)	๒๕๖๙ (บาท)	๒๕๗๐ (บาท)			
๖	โครงการท้องถิ่นรักการอ่าน	เพื่อส่งเสริมการอ่านให้แก่เด็กและเยาวชน	กิจกรรมเพื่อเป็นค่าใช้จ่ายในการจัดซื้อหนังสือ เช่น สารานุกรมสำหรับเด็กและเยาวชน หนังสือสารคดี หนังสือบันเทิงคดี เป็นต้น - กิจกรรมปลูกฝังสร้างจิตสำนึกการรักการอ่าน เช่น การรณรงค์ การประชาสัมพันธ์ ฯลฯ	๒๐,๐๐๐	๒๐,๐๐๐	๒๐,๐๐๐	๒๐,๐๐๐	๒๐,๐๐๐	ร้อยละเด็กและเยาวชนมีการรักการอ่านเพิ่มขึ้น	เด็กและเยาวชนมีการรักการอ่านเพิ่มมากขึ้น	สำนักปลัด
๗	โครงการส่งเสริมพัฒนาการเด็ก	เพื่อส่งเสริมพัฒนาการเด็ก	จัดกิจกรรมส่งเสริมพัฒนาการเด็กในด้านต่างๆ ในพื้นที่ตำบลนาเกาะ	๑๕,๐๐๐	๑๕,๐๐๐	๑๕,๐๐๐	๑๕,๐๐๐	๑๕,๐๐๐	เด็ก เยาวชน มีพัฒนาการทางด้านร่างกายที่ดี	เด็กในตำบลนาเกาะมีการพัฒนาการที่สมวัย	สำนักปลัด

**รายละเอียดโครงการพัฒนา
ทบทวนแผนพัฒนาท้องถิ่น ฉบับที่ ๒ พ.ศ. ๒๕๖๖ – ๒๕๗๐ ครั้งที่ ๑/๒๕๖๕
องค์การบริหารส่วนตำบลนาเกาะ**

- ก. ยุทธศาสตร์ชาติ ๒๐ปี ยุทธศาสตร์ที่ ๓ ด้านการพัฒนาและเสริมสร้างทรัพยากรมนุษย์
- ข. แผนพัฒนาเศรษฐกิจและสังคมแห่งชาติ ฉบับที่ ๑๓ หมายความว่า ๑๒ ไทยมีกำลังคนสมรรถนะสูง มุ่งเรียนรู้อย่างต่อเนื่องตบโจทย์การพัฒนาแห่งอนาคต
- ค. Sustainable Development Goals: SDGs เป้าหมายที่ ๔ ส่งเสริมโอกาสการเรียนรู้และสร้างหลักประกันว่าทุกคนมีการศึกษาที่มีคุณภาพอย่างครอบคลุมและเท่าเทียมและส่งเสริมโอกาสในการเรียนรู้ตลอดชีวิตแก่ทุกคน เป้าประสงค์ ๔.๗ สร้างหลักประกันว่าผู้เรียนทุกคนได้รับความรู้และทักษะที่จำเป็นสำหรับส่งเสริมการพัฒนาอย่างยั่งยืน
- ง. ยุทธศาสตร์การพัฒนาจังหวัดที่ ๔ การพัฒนาคน ชุมชน และสังคมให้น่าอยู่ เข้มแข็ง ตามหลักปรัชญาเศรษฐกิจพอเพียง
- จ. ยุทธศาสตร์การพัฒนาขององค์กรปกครองส่วนท้องถิ่นในเขตจังหวัดที่ ๑ การพัฒนาสังคมและคุณภาพชีวิต
 - ๔. ยุทธศาสตร์การพัฒนาด้านการศึกษา ศาสนา ศิลปวัฒนธรรม จารีต ประเพณี ภูมิปัญญาท้องถิ่นและกีฬานันทนาการ ๔.๑ กลยุทธ์ การพัฒนาคุณภาพการศึกษาและพัฒนาการเรียนรู้
 - ๔.๑.๑ แผนงานการศึกษา

ที่	โครงการ	วัตถุประสงค์	เป้าหมาย (ผลผลิตโครงการ)	งบประมาณ					ตัวชี้วัด (KPI)	ผลที่คาดว่าจะได้รับ	หน่วยงาน รับผิดชอบหลัก
				๒๕๖๖ (บาท)	๒๕๖๗ (บาท)	๒๕๖๘ (บาท)	๒๕๖๙ (บาท)	๒๕๗๐ (บาท)			
๘	โครงการจัดกิจกรรมวันเด็กแห่งชาติ	เพื่อให้เด็กและเยาวชนยึดมั่นในสถาบันชาติ ศาสนา พระมหากษัตริย์ และการปกครองระบอบประชาธิปไตย อันมีพระมหากษัตริย์เป็นประมุข	จัดกิจกรรมในวันเด็กแห่งชาติประจำปี ตำบลนาเกาะ ให้แก่เด็ก เยาวชนตำบลนาเกาะ	๑๐๐,๐๐๐	๑๐๐,๐๐๐	๑๐๐,๐๐๐	๑๐๐,๐๐๐	๑๐๐,๐๐๐	เด็กและเยาวชนยึดมั่นในการแสดงออกในการยึดมั่นในสถาบันชาติ ศาสนา พระมหากษัตริย์ และการปกครองระบอบประชาธิปไตย อันมีพระมหากษัตริย์เป็นประมุข	เด็กและเยาวชนยึดมั่นในสถาบันชาติ ศาสนา พระมหากษัตริย์ และการปกครองระบอบประชาธิปไตย อันมีพระมหากษัตริย์เป็นประมุข	สำนักปลัด

**รายละเอียดโครงการพัฒนา
ทบทวนแผนพัฒนาท้องถิ่น ฉบับที่ ๒ พ.ศ. ๒๕๖๖ – ๒๕๗๐ ครั้งที่ ๑/๒๕๖๕
องค์การบริหารส่วนตำบลนาเกาะ**

- ก. ยุทธศาสตร์ชาติ ๒๐ปี ยุทธศาสตร์ที่ ๓ ด้านการพัฒนาและเสริมสร้างทรัพยากรมนุษย์
- ข. แผนพัฒนาเศรษฐกิจและสังคมแห่งชาติ ฉบับที่ ๑๓ หมายเหตุที่ ๑๒ ไทยมีกำลังคนสมรรถนะสูง มุ่งเรียนรู้อย่างต่อเนื่องตบโจทย์การพัฒนาแห่งอนาคต
- ค. Sustainable Development Goals: SDGs เป้าหมายที่ ๑๑ ทำให้เมืองและการตั้งถิ่นฐานของมนุษย์มีความปลอดภัย ความต้านทานและความยืดหยุ่นต่อการเปลี่ยนแปลงอย่างครอบคลุมและยั่งยืน เป้าประสงค์ ๑๑.๔ เสริมความพยายามที่จะปกป้องและคุ้มครองมรดกทางวัฒนธรรมและทางธรรมชาติของโลก
- ง. ยุทธศาสตร์การพัฒนาจังหวัดที่ ๖ การส่งเสริมศาสนา ศิลปะ วัฒนธรรม
- จ. ยุทธศาสตร์การพัฒนาขององค์กรปกครองส่วนท้องถิ่นในเขตจังหวัดที่ ๑ การพัฒนาสังคมและคุณภาพชีวิต
๔. ยุทธศาสตร์การพัฒนาด้านการศึกษา ศาสนา ศิลปวัฒนธรรม จารีต ประเพณี ภูมิปัญญาท้องถิ่นและกีฬานันทนาการ ๔.๑ กลยุทธ์ การส่งเสริม สนับสนุน ทำนุบำรุงศาสนา ศิลปวัฒนธรรม ประเพณีและภูมิปัญญาท้องถิ่นและการส่งเสริมกีฬาและนันทนาการ ๔.๑.๒ แผนงาน ศาสนาวัฒนธรรมและนันทนาการ

ลำดับ ที่	โครงการ	วัตถุประสงค์	เป้าหมาย (ผลผลิตโครงการ)	งบประมาณ					ตัวชี้วัด (KPI)	ผลที่คาดว่าจะได้รับ	หน่วยงาน รับผิดชอบ หลัก
				๒๕๖๖ (บาท)	๒๕๖๗ (บาท)	๒๕๖๘ (บาท)	๒๕๖๙ (บาท)	๒๕๗๐ (บาท)			
๑	โครงการส่งเสริม สนับสนุนศิลปะ วัฒนธรรม ประเพณี และภูมิปัญญาท้องถิ่น	เพื่อส่งเสริมประเพณี และศิลปะ วัฒนธรรม และภูมิปัญญาท้องถิ่น ท้องถิ่น	จัดกิจกรรม ส่งเสริม สนับสนุน ศิลปะ วัฒนธรรม ประเพณีและ ภูมิปัญญาของหมู่บ้าน/ชุมชน เช่น กิจกรรมอนุรักษ์คลองยาว รำมโนราห์ งานรดน้ำขอพร หลวงพ่อด่าง	๓๐,๐๐๐	๓๐,๐๐๐	๓๐,๐๐๐	๓๐,๐๐๐	๓๐,๐๐๐	ตำบลนาเกาะมีแหล่ง เรียนรู้ วัฒนธรรม ประเพณี และภูมิปัญญา ของท้องถิ่น ที่ยังมีการนุ รักษ์ไว้	ประชาชนได้ใช้เป็น เครื่องยึดเหนี่ยว จิตใจและเรียนรู้ถึง ขนบธรรมเนียม ประเพณีท้องถิ่นที่ ต้องอนุรักษ์ รักษาไว้	สำนักงาน ปลัด
๒	โครงการรดน้ำขอพร ผู้สูงอายุ	เพื่อสืบสานประเพณี วัฒนธรรมท้องถิ่น	จัดกิจกรรมรดน้ำขอพร ผู้สูงอายุประจำปี	๑๕,๐๐๐	๑๕,๐๐๐	๑๕,๐๐๐	๑๕,๐๐๐	๑๕,๐๐๐	ประชาชนมีความสีกนึ่ก ในการให้ความสำคัญต่อ ผู้สูงอายุในครัวเรือน	ให้ประชาชนที่เป็น ลูก บุตรหลานได้ ตระหนักถึงความ กตัญญูตต่อผู้ มีพระคุณ	สำนักงาน ปลัด
๓	โครงการจัดงาน ประเพณีลอยกระทง	เพื่อสืบสานประเพณี วัฒนธรรม ท้องถิ่น	จัดกิจกรรมลอยกระทงประจำปี	๑๕,๐๐๐	๑๕,๐๐๐	๑๕,๐๐๐	๑๕,๐๐๐	๑๕,๐๐๐	เด็ก เยาวชน ประชาชน ได้เห็นถึงความสำคัญของ ประเพณีท้องถิ่น	ประเพณีท้องถิ่น ได้รับการอนุรักษ์ รักษาไว้	สำนักงาน ปลัด

**รายละเอียดโครงการพัฒนา
ทบทวนแผนพัฒนาท้องถิ่น ฉบับที่ ๒ พ.ศ. ๒๕๖๖ – ๒๕๗๐ ครั้งที่ ๑/๒๕๖๕
องค์การบริหารส่วนตำบลนาเกาะ**

- ก. ยุทธศาสตร์ชาติ ๒๐ปี ยุทธศาสตร์ที่ ๓ ด้านการพัฒนาและเสริมสร้างทรัพยากรมนุษย์
 ข. แผนพัฒนาเศรษฐกิจและสังคมแห่งชาติ ฉบับที่ ๑๓ หมายความว่า ๑๒ ไทยมีกำลังคนสมรรถนะสูง มุ่งเรียนรู้อย่างต่อเนื่องตบโจทย์การพัฒนาแห่งอนาคต
 ค. Sustainable Development Goals: SDGs เป้าหมายที่ ๑๑ ทำให้เมืองและการตั้งถิ่นฐานของมนุษย์มีความปลอดภัย ความต้านทานและความยืดหยุ่นต่อการเปลี่ยนแปลงอย่างครอบคลุมและยั่งยืน เป้าประสงค์ ๑๑.๔ เสริมความพยายามที่จะปกป้องและคุ้มครองมรดกทางวัฒนธรรมและทางธรรมชาติของโลก
 ง. ยุทธศาสตร์การพัฒนาจังหวัดที่ ๖ การส่งเสริมศาสนา ศิลปะ วัฒนธรรม
 จ. ยุทธศาสตร์การพัฒนาขององค์กรปกครองส่วนท้องถิ่นในเขตจังหวัดที่ ๑ การพัฒนาสังคมและคุณภาพชีวิต
 ๔. ยุทธศาสตร์การพัฒนาด้านการศึกษา ศาสนา ศิลปวัฒนธรรม จารีต ประเพณี ภูมิปัญญาท้องถิ่นและกีฬานันทนาการ ๔.๑ กลยุทธ์ การส่งเสริม สนับสนุน ทำนุบำรุงศาสนา ศิลปวัฒนธรรม ประเพณีและภูมิปัญญาท้องถิ่นและการส่งเสริมกีฬาและนันทนาการ
 ๔.๑.๒ แผนงาน ศาสนาวัฒนธรรมและนันทนาการ

ลำดับ ที่	โครงการ	วัตถุประสงค์	เป้าหมาย (ผลผลิตโครงการ)	งบประมาณ					ตัวชี้วัด (KPI)	ผลที่คาดว่าจะได้รับ	หน่วยงาน รับผิดชอบ หลัก
				๒๕๖๖ (บาท)	๒๕๖๗ (บาท)	๒๕๖๘ (บาท)	๒๕๖๙ (บาท)	๒๕๗๐ (บาท)			
๔	โครงการแห่เทียนจำนำพรรษา	เพื่อส่งเสริมประเพณีและศิลปะ วัฒนธรรม และภูมิปัญญาท้องถิ่นท้องถิ่น	จัดกิจกรรมแห่เทียนจำนำพรรษาประจำปี	๑๕,๐๐๐	๑๕,๐๐๐	๑๕,๐๐๐	๑๕,๐๐๐	๑๕,๐๐๐	ตำบลนาเกาะมีแหล่งเรียนรู้ วัฒนธรรม ประเพณี และภูมิปัญญาของท้องถิ่น ที่ยังมีการอนุรักษ์ไว้	ประชาชนได้ใช้เป็นเครื่องยึดเหนี่ยวจิตใจและเรียนรู้ถึงขนบธรรมเนียมประเพณีท้องถิ่นที่ต้องอนุรักษ์ รักษาไว้	สำนักงานปลัด
๕	โครงการส่งเสริมกีฬา	เพื่อส่งเสริมให้ประชาชนมีพลานามัยสมบูรณ์แข็งแรง ห่างไกลโรค	-จัดกิจกรรมแข่งขันกีฬาตำบลด้านยาเสพติด นกาะชะเกมส์ -จัดกิจกรรมส่งนักกีฬาหรือประชาชน เยาวชน เด็ก เข้าร่วมแข่งขันในการต่างๆ	๒๐๐,๐๐๐	๒๐๐,๐๐๐	๒๐๐,๐๐๐	๒๐๐,๐๐๐	๒๐๐,๐๐๐	ในพื้นที่มีการลดการแพร่ระบาดของยาเสพติด และประชาชนมีสุขภาพดี	ประชาชนมีพลานามัยสมบูรณ์แข็งแรง ห่างไกลยาเสพติด มีความรักและสามัคคี	สำนักงานปลัด
๖	โครงการประเพณีสงกรานต์เหมือนหลวงพ่อดัง โอภาโส ประจำปี	เพื่อส่งเสริมประเพณีและศิลปะ วัฒนธรรม และภูมิปัญญาท้องถิ่นท้องถิ่น	จัดกิจกรรม ประเพณีท้องถิ่น ตำบลนาเกาะ โดยการจัดกิจกรรมการสงกรานต์เหมือนหลวงพ่อดัง โอภาโส ทุกวันแรม ๑ ค่ำ เดือน ๕ ของทุกปี	๓๐,๐๐๐	๓๐,๐๐๐	๓๐,๐๐๐	๓๐,๐๐๐	๓๐,๐๐๐	ร้อยละของผู้เข้าร่วมกิจกรรม	ประชนมีที่ยึดเหนี่ยวจิตใจ และส่งเสริมบำรุงพุทธศาสนา ส่งเสริมให้ประชาชนได้เข้าวัดฟังธรรม	สำนักงานปลัด

**รายละเอียดโครงการพัฒนา
ทบทวนแผนพัฒนาท้องถิ่น ฉบับที่ ๒ พ.ศ. ๒๕๖๖ – ๒๕๗๐ ครั้งที่ ๑/๒๕๖๕
องค์การบริหารส่วนตำบลนาเกาะ**

- ก. ยุทธศาสตร์ชาติ ๒๐ปี ยุทธศาสตร์ที่ ๓ ด้านการพัฒนาและเสริมสร้างทรัพยากรมนุษย์
- ข. แผนพัฒนาเศรษฐกิจและสังคมแห่งชาติ ฉบับที่ ๑๓ หมายความว่า ๑๒ ไทยมีกำลังคนสมรรถนะสูง มุ่งเรียนรู้อย่างต่อเนื่องตบโจทย์การพัฒนาแห่งอนาคต
- ค. Sustainable Development Goals: SDGs เป้าหมายที่ ๑๑ ทำให้เมืองและการตั้งถิ่นฐานของมนุษย์มีความปลอดภัย ความต้านทานและความยืดหยุ่นต่อการเปลี่ยนแปลงอย่างครอบคลุมและยั่งยืน เป้าประสงค์ ๑๑.๔ เสริมความพยายามที่จะปกป้องและคุ้มครองมรดกทางวัฒนธรรมและธรรมชาติของโลก
- ง. ยุทธศาสตร์การพัฒนาจังหวัดที่ ๖ การส่งเสริมศาสนา ศิลปะ วัฒนธรรม
- จ. ยุทธศาสตร์การพัฒนาขององค์กรปกครองส่วนท้องถิ่นในเขตจังหวัดที่ ๑ การพัฒนาสังคมและคุณภาพชีวิต
- ๔. ยุทธศาสตร์การพัฒนาด้านการศึกษา ศาสนา ศิลปวัฒนธรรม จารีต ประเพณี ภูมิปัญญาท้องถิ่นและกีฬานันทนาการ ๔.๑ กลยุทธ์ การส่งเสริม สนับสนุน ทำนุบำรุงศาสนา ศิลปวัฒนธรรม ประเพณีและภูมิปัญญาท้องถิ่นและการส่งเสริมกีฬานันทนาการ ๔.๑.๒ แผนงาน ศาสนาวัฒนธรรมและนันทนาการ

ลำดับ ที่	โครงการ	วัตถุประสงค์	เป้าหมาย (ผลผลิตโครงการ)	งบประมาณ					ตัวชี้วัด (KPI)	ผลที่คาดว่าจะได้รับ	หน่วยงาน รับผิดชอบหลัก
				๒๕๖๖ (บาท)	๒๕๖๗ (บาท)	๒๕๖๘ (บาท)	๒๕๖๙ (บาท)	๒๕๗๐ (บาท)			
๗	โครงการแข่งขันเรือพายในวันลอยกระทง	เพื่อสืบสานประเพณีวัฒนธรรมท้องถิ่น	จัดกิจกรรมแข่งขันกีฬาเรือพายในวันลอยกระทงประจำปี	๙๐,๐๐๐	๙๐,๐๐๐	๙๐,๐๐๐	๙๐,๐๐๐	๙๐,๐๐๐	ร้อยละของผู้เข้าร่วมกิจกรรม	ได้รับการประเพณีการลอยกระทง และวัฒนธรรมท้องถิ่น	สำนักงานปลัด
๘	อุดหนุนโครงการจัดกิจกรรมประเพณีเทศกาลเดือนสิบประจำปี	เพื่อส่งเสริมขนบธรรมเนียมประเพณีท้องถิ่น	อุดหนุนโครงการประเพณีเดือนสิบประจำปี ให้แก่ที่ทำการปกครองอำเภอฉวาง	๒๐,๐๐๐	๒๐,๐๐๐	๒๐,๐๐๐	๒๐,๐๐๐	๒๐,๐๐๐	ประชาชนที่เข้าร่วมโครงการ	ขนบธรรมเนียมประเพณีท้องถิ่นได้รับการอนุรักษ์ รักษาไว้	สำนักงานปลัด/อำเภอ
๙	อุดหนุนโครงการโครงการประเพณีเดือนสิบประจำปี ให้แก่คณะกรรมการหมู่บ้าน	เพื่อส่งเสริมขนบธรรมเนียมประเพณีท้องถิ่น	อุดหนุนโครงการประเพณีเดือนสิบประจำปี ให้แก่คณะกรรมการหมู่บ้าน	๓๕,๐๐๐	๓๕,๐๐๐	๓๕,๐๐๐	๓๕,๐๐๐	๓๕,๐๐๐	ประชาชนที่เข้าร่วมโครงการ	ขนบธรรมเนียมประเพณีท้องถิ่นได้รับการอนุรักษ์ รักษาไว้	สำนักงานปลัด/คณะกรรมการหมู่บ้าน
๑๐	อุดหนุนโครงการประเพณีแห่ผ้าขึ้นธาตุประจำปี	เพื่อส่งเสริมขนบธรรมเนียมประเพณีท้องถิ่น	อุดหนุนโครงการประเพณีแห่ผ้าขึ้นธาตุ ประจำปี ให้แก่ที่ทำการปกครองอำเภอฉวาง	๖,๐๐๐	๖,๐๐๐	๖,๐๐๐	๖,๐๐๐	๖,๐๐๐	ประชาชนที่เข้าร่วมโครงการ	ขนบธรรมเนียมประเพณีท้องถิ่นได้รับการอนุรักษ์ รักษาไว้	สำนักงานปลัด/อำเภอ
๑๑	โครงการประเพณีแห่ผ้าห่มธาตุน้อยประจำปี	เพื่อส่งเสริมขนบธรรมเนียมประเพณีท้องถิ่น	โครงการประเพณีแห่ผ้าขึ้นธาตุประจำปี ให้แก่ที่ทำการปกครองอำเภอฉวาง	๒๕,๐๐๐	๒๕,๐๐๐	๒๕,๐๐๐	๒๕,๐๐๐	๒๕,๐๐๐	ประชาชนที่เข้าร่วมโครงการ	ขนบธรรมเนียมประเพณีท้องถิ่นได้รับการอนุรักษ์ รักษาไว้	สำนักงานปลัด

**รายละเอียดโครงการพัฒนา
ทบทวนแผนพัฒนาท้องถิ่น ฉบับที่ ๒ พ.ศ. ๒๕๖๖ – ๒๕๗๐ ครั้งที่ ๑/๒๕๖๕
องค์การบริหารส่วนตำบลนาเกาะ**

- ก. ยุทธศาสตร์ชาติ ๒๐ปี ยุทธศาสตร์ที่ ๕ ด้านการสร้างการเติบโตบนคุณภาพชีวิตที่เป็นมิตรกับสิ่งแวดล้อม
- ข. แผนพัฒนาเศรษฐกิจและสังคมแห่งชาติ ฉบับที่ ๑๓ หมายความว่า ๑๑ ไทยสามารถลดความเสี่ยงและผลกระทบจากภัยธรรมชาติและเปลี่ยนแปลงสภาพภูมิอากาศ
- ค. Sustainable Development Goals: SDGs เป้าหมายที่ ๑๕ ปันฟูปกป้องและส่งเสริมการใช้ระบบนิเวศบนบกอย่างยั่งยืน การบริหารจัดการป่าไม้ที่ยั่งยืน การต่อต้านการกลายสภาพเป็นทะเลทราย หยุดยั้งการเสื่อมโทรมของที่ดินและฟื้นฟูสภาพดินและหยุดยั้งการสูญเสียความหลากหลายทางชีวภาพ เป้าประสงค์ ๑๕.๑ สร้างหลักประกันว่าจะมีการอนุรักษ์ การฟื้นฟูและการใช้ระบบนิเวศบนบกและในน้ำจัดในแผ่นดินรวมทั้งบริการทางระบบนิเวศอย่างยั่งยืน เฉพาะอย่างยิ่ง ป่าไม้ พื้นที่ชุ่มน้ำ ภูเขาและเขตแห้งแล้ง ๓
- ง. ยุทธศาสตร์การพัฒนาจังหวัดที่ ๓ การบริหารจัดการทรัพยากรธรรมชาติและสิ่งแวดล้อมอย่างยั่งยืน
- จ. ยุทธศาสตร์การพัฒนาขององค์กรปกครองส่วนท้องถิ่นในเขตจังหวัดที่ ๒ การบริหารจัดการทรัพยากรธรรมชาติ สิ่งแวดล้อมและพลังงาน
๕. ยุทธศาสตร์การพัฒนาด้านการบริหารจัดการและการอนุรักษ์ทรัพยากรธรรมชาติและสิ่งแวดล้อม ๔.๑ กลยุทธ์ การพัฒนาฟื้นฟูและอนุรักษ์ทรัพยากรธรรมชาติและสิ่งแวดล้อม
- ๕.๑.๑ แผนงาน การเกษตร

ที่	โครงการ	วัตถุประสงค์	เป้าหมาย (ผลผลิตโครงการ)	งบประมาณ					ตัวชี้วัด (KPI)	ผลที่คาดว่าจะได้รับ	หน่วยงาน รับผิดชอบหลัก
				๒๕๖๖ (บาท)	๒๕๖๗ (บาท)	๒๕๖๘ (บาท)	๒๕๖๙ (บาท)	๒๕๗๐ (บาท)			
๑	โครงการส่งเสริม สร้าง จิตสำนึกการอนุรักษ์ ทรัพยากรธรรมชาติและ สิ่งแวดล้อม	เพื่อส่งเสริมการ อนุรักษ์ ทรัพยากรธรรมชาติและ สิ่งแวดล้อม	จัดกิจกรรมสร้างจิตสำนึกแก่ เยาวชนและประชาชนในตำบล นาเกาะ	๑๕,๐๐๐	๑๕,๐๐๐	๑๕,๐๐๐	๑๕,๐๐๐	๑๕,๐๐๐	ในตำบลมีพื้นที่สีเขียวเพิ่มขึ้น	ทรัพยากรธรรมชาติและสิ่งแวดล้อม ได้รับการอนุรักษ์เพิ่มขึ้น	สำนักปลัด
๒	โครงการรักษา รักษา รักษา รักษา	เพื่อส่งเสริมการ อนุรักษ์ ทรัพยากรธรรมชาติและ สิ่งแวดล้อม	จัดกิจกรรมรักษา รักษา รักษา แผ่นดิน	๑๕,๐๐๐	๑๕,๐๐๐	๑๕,๐๐๐	๑๕,๐๐๐	๑๕,๐๐๐	ประชาชนในพื้นที่มีความตระหนักและให้ความสำคัญต่อสิ่งแวดล้อมเพิ่มขึ้น	ทรัพยากรธรรมชาติและสิ่งแวดล้อม ได้รับการอนุรักษ์เพิ่มขึ้น	สำนักปลัด
๓	โครงการอนุรักษ์ สิ่งแวดล้อม	เพื่อส่งเสริมการ อนุรักษ์ ทรัพยากรธรรมชาติและ สิ่งแวดล้อม	จัดกิจกรรมอนุรักษ์สิ่งแวดล้อม	๑๕,๐๐๐	๑๕,๐๐๐	๑๕,๐๐๐	๑๕,๐๐๐	๑๕,๐๐๐	ประชาชนในพื้นที่มีความตระหนักและให้ความสำคัญต่อสิ่งแวดล้อมเพิ่มขึ้น	ประชาชนในพื้นที่มีความตระหนักและให้ความสำคัญต่อสิ่งแวดล้อมเพิ่มขึ้น	สำนักปลัด

รายละเอียดโครงการพัฒนา
ทบทวนแผนพัฒนาท้องถิ่น ฉบับที่ ๒ พ.ศ. ๒๕๖๖ – ๒๕๗๐ ครั้งที่ ๑/๒๕๖๕
องค์การบริหารส่วนตำบลนาเกาะ

- ก. ยุทธศาสตร์ชาติ ๒๐ปี ยุทธศาสตร์ที่ -
ข. แผนพัฒนาเศรษฐกิจและสังคมแห่งชาติ ฉบับที่ ๑๓ หมายความว่า -
ค. Sustainable Development Goals: SDGs เป้าหมายที่ - เป้าประสงค์ ๑๕.๑ -
ง. ยุทธศาสตร์การพัฒนาจังหวัดที่ ๔ การพัฒนาคน ชุมชน และสังคมให้น่าอยู่เข้มแข็ง ตามหลักปรัชญาเศรษฐกิจพอเพียง
จ. ยุทธศาสตร์การพัฒนาขององค์กรปกครองส่วนท้องถิ่นในเขตจังหวัดที่ ๕ การเสริมสร้างธรรมาภิบาลและการบริหารจัดการที่ดี
๖. ยุทธศาสตร์การพัฒนาด้านด้านการเมือง การปกครอง การบริหาร ๕.๑ กลยุทธ์ การส่งเสริมการมีส่วนร่วมของประชาชน
๖.๑.๑ แผนงาน บริหารงานทั่วไป

ที่	โครงการ	วัตถุประสงค์	เป้าหมาย (ผลผลิตของโครงการ)	งบประมาณ					ตัวชี้วัด (KPI)	ผลที่คาดว่าจะได้รับ	หน่วยงาน รับผิดชอบหลัก
				๒๕๖๖ บาท	๒๕๖๗ บาท	๒๕๖๘ บาท	๒๕๖๙ บาท	๒๕๗๐ (บาท)			
๑	อุดหนุนโครงการจัดกิจกรรมเนื่องในวันเฉลิมพระชนมพรรษาสมเด็จพระเจ้าอยู่หัว รัชกาลที่ ๑๐	๑. เพื่อให้พสกนิกรได้แสดงความจงรักภักดี ๒. เพื่อให้ประชาชนได้มีความรักสามัคคี ๓. เพื่อให้แสดงถึงความป็นชาติไทย	อุดหนุนโครงการจัดกิจกรรมเนื่องในวันเฉลิมพระชนมพรรษาสมเด็จพระเจ้าอยู่หัว รัชกาลที่ ๑๐ ให้ที่ทำการปกครองอำเภอฉวาง	๖,๕๐๐	๖,๕๐๐	๖,๕๐๐	๖,๕๐๐	๖,๕๐๐	จำนวนคนที่เข้าร่วมโครงการ	ทำให้ประชาชนได้แสดงออกถึงความจงรักภักดี ต่อสถาบัน	สำนักงานปลัด/อำเภอฉวาง
๒	อุดหนุนโครงการจัดกิจกรรมเนื่องในโอกาสวันเฉลิมพระชนมพรรษาสมเด็จพระนางเจ้าสิริกิติ์ พระบรมราชินีนาถ พระบรมราชชนนีพันปีหลวง	๑. เพื่อให้พสกนิกรได้แสดงความจงรักภักดี ๒. เพื่อให้ประชาชนได้มีความรักสามัคคี ๓. เพื่อให้แสดงถึงความป็นชาติไทย	อุดหนุนโครงการจัดงานพระราชพิธีเฉลิมพระราชพิธีเฉลิมพระชนมพรรษาสมเด็จพระนางเจ้าสิริกิติ์ พระบรมราชินีนาถ พระบรมราชชนนีพันปีหลวงให้อำเภอฉวาง	๕,๐๐๐	๕,๐๐๐	๕,๐๐๐	๕,๐๐๐	๕,๐๐๐	จำนวนคนที่เข้าร่วมโครงการ	ทำให้ประชาชนได้แสดงออกถึงความจงรักภักดี ต่อสถาบัน	สำนักงานปลัด/อำเภอฉวาง

**รายละเอียดโครงการพัฒนา
ทบทวนแผนพัฒนาท้องถิ่น ฉบับที่ ๒ พ.ศ. ๒๕๖๖ – ๒๕๗๐ ครั้งที่ ๑/๒๕๖๕
องค์การบริหารส่วนตำบลนาเกาะ**

- ก. ยุทธศาสตร์ชาติ ๒๐ปี ยุทธศาสตร์ที่ -
- ข. แผนพัฒนาเศรษฐกิจและสังคมแห่งชาติ ฉบับที่ ๑๓ หมายเหตุที่ -
- ค. Sustainable Development Goals: SDGs เป้าหมายที่ - เป้าประสงค์ ๑๕.๑ -
- ง. ยุทธศาสตร์การพัฒนาจังหวัดที่ ๔ การพัฒนาคน ชุมชน และสังคมให้น่าอยู่เข้มแข็ง ตามหลักปรัชญาเศรษฐกิจพอเพียง
- จ. ยุทธศาสตร์การพัฒนาขององค์กรปกครองส่วนท้องถิ่นในเขตจังหวัดที่ ๕ การเสริมสร้างธรรมาภิบาลและการบริหารจัดการที่ดี
- ๖. ยุทธศาสตร์การพัฒนาด้านด้านการเมือง การปกครอง การบริหาร ๕.๑ กลยุทธ์ การส่งเสริมการมีส่วนร่วมของประชาชน
- ๖.๑.๑ แผนงาน บริหารงานทั่วไป

ที่	โครงการ	วัตถุประสงค์	เป้าหมาย (ผลผลิตของโครงการ)	งบประมาณ					ตัวชี้วัด (KPI)	ผลที่คาดว่าจะได้รับ	หน่วยงานรับผิดชอบหลัก
				๒๕๖๖ บาท	๒๕๖๗ บาท	๒๕๖๘ บาท	๒๕๖๙ บาท	๒๕๗๐ (บาท)			
๓	อุดหนุนโครงการจัดกิจกรรมเนื่องในโอกาสวันเฉลิมพระชนมพรรษาสมเด็จพระนางเจ้าฯ พระบรมราชินี	๑.เพื่อให้พสกนิกรได้แสดงความรักภักดี ๒.เพื่อให้ประชาชนได้มีความรักสามัคคี ๓.เพื่อให้แสดงถึงความเป็นชาติไทย	อุดหนุนโครงการจัดกิจกรรมเนื่องในโอกาสวันเฉลิมพระชนมพรรษาสมเด็จพระนางเจ้าฯ พระบรมราชินี ให้ที่ทำการปกครองอำเภอฉวาง	๕,๐๐๐	๕,๐๐๐	๕,๐๐๐	๕,๐๐๐	๕,๐๐๐	จำนวนคนที่เข้าร่วมโครงการ	ทำให้ประชาชนได้แสดงออกถึงความจงรักภักดี ต่อสถาบัน	สำนักงานปลัด/อำเภอฉวาง
๔	อุดหนุนโครงการวันคล้ายวันเฉลิมพระชนมพรรษาพระบาทสมเด็จพระปรมินทรมหาภูมิพล อดุลยเดชบรมนาถบพิตร วันชาติ และวันพ่อแห่งชาติ	๑.เพื่อให้พสกนิกรได้แสดงความรักภักดี ๒. เพื่อให้ประชาชนได้มีความรักสามัคคี ๓. เพื่อให้แสดงถึงความเป็นชาติไทย ๔.เพื่อบำเพ็ญพระราชกุศลอุทิศถวายเป็นราชสักการะ	อุดหนุนโครงการวันคล้ายวันเฉลิมพระชนมพรรษาพระบาทสมเด็จพระปรมินทรมหาภูมิพล อดุลยเดชบรมนาถบพิตร วันชาติ และวันพ่อแห่งชาติ ให้ที่ทำการปกครองอำเภอฉวาง	๔,๐๐๐	๔,๐๐๐	๔,๐๐๐	๔,๐๐๐	๔,๐๐๐	จำนวนคนที่เข้าร่วมโครงการ	ทำให้ประชาชนได้แสดงออกถึงความจงรักภักดี ต่อสถาบัน	สำนักงานปลัด/อำเภอฉวาง

**รายละเอียดโครงการพัฒนา
ทบทวนแผนพัฒนาท้องถิ่น ฉบับที่ ๒ พ.ศ. ๒๕๖๖ – ๒๕๗๐ ครั้งที่ ๑/๒๕๖๕
องค์การบริหารส่วนตำบลนาเกาะ**

- ก. ยุทธศาสตร์ชาติ ๒๐ปี ยุทธศาสตร์ที่ -
- ข. แผนพัฒนาเศรษฐกิจและสังคมแห่งชาติ ฉบับที่ ๑๓ หมายความว่า -
- ค. Sustainable Development Goals: SDGs เป้าหมายที่ - เป้าประสงค์ ๑๕.๑ -
- ง. ยุทธศาสตร์การพัฒนาจังหวัดที่ ๔ การพัฒนาคน ชุมชน และสังคมให้น่าอยู่เข้มแข็ง ตามหลักปรัชญาเศรษฐกิจพอเพียง
- จ. ยุทธศาสตร์การพัฒนาขององค์กรปกครองส่วนท้องถิ่นในเขตจังหวัดที่ ๕ การเสริมสร้างธรรมาภิบาลและการบริหารจัดการที่ดี
- ๖. ยุทธศาสตร์การพัฒนาด้านด้านการเมือง การปกครอง การบริหาร ๕.๑ กลยุทธ์ การส่งเสริมการมีส่วนร่วมของประชาชน
๖.๑.๑ แผนงาน บริหารงานทั่วไป

ที่	โครงการ	วัตถุประสงค์	เป้าหมาย (ผลผลิตของโครงการ)	งบประมาณ					ตัวชี้วัด (KPI)	ผลที่คาดว่าจะได้รับ	หน่วยงาน รับผิดชอบหลัก
				๒๕๖๖ บาท	๒๕๖๗ บาท	๒๕๖๘ บาท	๒๕๖๙ บาท	๒๕๗๐ (บาท)			
๕	อุดหนุนโครงการจัดพิธีบำเพ็ญกุศลและพิธีน้อมรำลึกเนื่องในวันคล้ายวันสวรรคตพระบาทสมเด็จพระบรมชนกาธิเบศร มหาภูมิพลอดุลยเดชมหาราช บรมนาถบพิตร	๑. เพื่อให้พสกนิกรได้แสดงความจงรักภักดี ๒. เพื่อให้ประชาชนได้มีความรักสามัคคี ๓. เพื่อให้แสดงถึงความจงรักภักดีต่อสถาบันชาติไทย ๔. เพื่อบำเพ็ญพระราชกุศลอุทิศถวายเป็นราชสักการะ	อุดหนุนโครงการจัดพิธีบำเพ็ญกุศลและพิธีน้อมรำลึกเนื่องในวันคล้ายวันสวรรคตพระบาทสมเด็จพระบรมชนกาธิเบศร มหาภูมิพลอดุลยเดชมหาราช บรมนาถบพิตร ให้ที่ทำการปกครองอำเภอฉวาง	๕,๐๐๐	๕,๐๐๐	๕,๐๐๐	๕,๐๐๐	๕,๐๐๐	จำนวนคนที่เข้าร่วมโครงการ	ทำให้ประชาชนได้แสดงออกถึงความจงรักภักดี ต่อสถาบัน	สำนักงานปลัด/อำเภอฉวาง

**รายละเอียดโครงการพัฒนา
ทบทวนแผนพัฒนาท้องถิ่น ฉบับที่ ๒ พ.ศ. ๒๕๖๖ – ๒๕๗๐ ครั้งที่ ๑/๒๕๖๕
องค์การบริหารส่วนตำบลนาเกาะ**

- ก. ยุทธศาสตร์ชาติ ๒๐ปี ยุทธศาสตร์ที่ -
- ข. แผนพัฒนาเศรษฐกิจและสังคมแห่งชาติ ฉบับที่ ๑๓ หมายเหตุที่ -
- ค. Sustainable Development Goals: SDGs เป้าหมายที่ - เป้าประสงค์ ๑๕.๑ -
- ง. ยุทธศาสตร์การพัฒนาจังหวัดที่ ๔ การพัฒนาคน ชุมชน และสังคมให้น่าอยู่เข้มแข็ง ตามหลักปรัชญาเศรษฐกิจพอเพียง
- จ. ยุทธศาสตร์การพัฒนาขององค์กรปกครองส่วนท้องถิ่นในเขตจังหวัดที่ ๕ การเสริมสร้างธรรมาภิบาลและการบริหารจัดการที่ดี
- ๖. ยุทธศาสตร์การพัฒนาด้านด้านการเมือง การปกครอง การบริหาร ๕.๑ กลยุทธ์ การส่งเสริมการมีส่วนร่วมของประชาชน
๖.๑.๑ แผนงาน บริหารงานทั่วไป

ที่	โครงการ	วัตถุประสงค์	เป้าหมาย (ผลผลิตของโครงการ)	งบประมาณ					ตัวชี้วัด (KPI)	ผลที่คาดว่าจะได้รับ	หน่วยงาน รับผิดชอบหลัก
				๒๕๖๖ บาท	๒๕๖๗ บาท	๒๕๖๘ บาท	๒๕๖๙ บาท	๒๕๗๐ (บาท)			
๖	อุดหนุนโครงการจัดพิธี บำเพ็ญกุศลและพิธีน้อม รำลึกเนื่องในวันคล้ายวัน สวรรคตพระบาทสมเด็จพระ พระจุลจอมเกล้า เจ้าอยู่หัว	๑. เพื่อให้พสกนิกรได้แสดงความ จงรักภักดี ๒. เพื่อให้ประชาชนได้มีความรัก สามัคคี ๓. เพื่อให้แสดงถึงความเป็นชาติ ไทย ๔. เพื่อบำเพ็ญพระราชกุศลอุทิศ ถวายเป็นราชสักการะ	อุดหนุนโครงการจัดพิธี บำเพ็ญกุศลและพิธีน้อม รำลึกเนื่องในวันคล้าย วันสวรรคต พระบาทสมเด็จพระ พระจุลจอมเกล้า เจ้าอยู่หัว ให้ที่ทำการ ปกครองอำเภอฉวาง	๔,๐๐๐	๔,๐๐๐	๔,๐๐๐	๔,๐๐๐	๔,๐๐๐	จำนวนคนที่เข้า ร่วมโครงการ	ทำให้ประชาชนได้ แสดงออกถึงความ จงรักภักดี ต่อสถาบัน	สำนักงาน ปลัด/อำเภอ ฉวาง

**รายละเอียดโครงการพัฒนา
ทบทวนแผนพัฒนาท้องถิ่น ฉบับที่ ๒ พ.ศ. ๒๕๖๖ – ๒๕๗๐ ครั้งที่ ๑/๒๕๖๕
องค์การบริหารส่วนตำบลนาเกาะ**

- ก. ยุทธศาสตร์ชาติ ๒๐ปี ยุทธศาสตร์ที่ ๖ ด้านการปรับสมดุลและพัฒนาระบบการบริหารจัดการภาครัฐ
- ข. แผนพัฒนาเศรษฐกิจและสังคมแห่งชาติ ฉบับที่ ๑๓ หมายความว่าที่ ๑๓ ไทยมีภาครัฐที่ทันสมัย มีประสิทธิภาพและตอบโจทย์ประชาชน
- ค. Sustainable Development Goals: SDGs เป้าหมายที่ - เป้าประสงค์ -
- ง. ยุทธศาสตร์การพัฒนาจังหวัดที่ ๔ การพัฒนาคน ชุมชน และสังคมให้น่าอยู่เข้มแข็ง ตามหลักปรัชญาเศรษฐกิจพอเพียง
- จ. ยุทธศาสตร์การพัฒนาขององค์กรปกครองส่วนท้องถิ่นในเขตจังหวัดที่ ๕ การเสริมสร้างธรรมาภิบาลและการบริหารจัดการที่ดี
- ฉ. ยุทธศาสตร์การพัฒนาด้านด้านการเมือง การปกครอง การบริหาร ๕.๑ กลยุทธ์ การส่งเสริมการมีส่วนร่วมของประชาชน
- ๖.๑.๑ แผนงาน บริหารงานทั่วไป

ลำดับที่	โครงการ	วัตถุประสงค์	เป้าหมาย (ผลผลิตของโครงการ)	งบประมาณ					ตัวชี้วัด (KPI)	ผลที่คาดว่าจะได้รับ	หน่วยงาน รับผิดชอบหลัก
				๒๕๖๖ (บาท)	๒๕๖๗ (บาท)	๒๕๖๘ (บาท)	๒๕๖๙ (บาท)	๒๕๗๐ (บาท)			
๗	โครงการจ้างเหมาบริการเพื่อดำเนินการการจัดทำแผนที่ภาษีและทะเบียนทรัพย์สินตามพระราชบัญญัติภาษีที่ดินและสิ่งปลูกสร้างเพื่อรองรับระบบออนไลน์ อบต.นาเกาะ อ.ฉวาง จ.นครศรีธรรมราช	เพื่อดำเนินการการจัดทำแผนที่ภาษีและทะเบียนทรัพย์สินเพื่อรองรับระบบออนไลน์	เพื่อดำเนินการการจัดทำแผนที่ภาษีและทะเบียนทรัพย์สินเพื่อรองรับระบบออนไลน์ ประกอบด้วยงาน -งานนำเข้าข้อมูลพื้นฐานใหม่ -งานปรับปรุงข้อมูลต่าง ๆ ในแผนที่แม่บท - งานสำรวจปรับปรุงภาคสนาม -งานนำเข้าข้อมูลเข้าสู่โปรแกรมแผนที่ภาษีฯ -งานจัดทำแบบพิมพ์ -งานอบรมการใช้งานระบบฯ	๒๕๐,๐๐๐	-	-	-	-	มีฐานข้อมูลการจัดเก็บภาษีที่ดี	สามารถจัดเก็บภาษีได้เพิ่มมากขึ้น	กองคลัง

**รายละเอียดโครงการพัฒนา
ทบทวนแผนพัฒนาท้องถิ่น ฉบับที่ ๒ พ.ศ. ๒๕๖๖ – ๒๕๗๐ ครั้งที่ ๑/๒๕๖๕
องค์การบริหารส่วนตำบลนาเกาะ**

- ก. ยุทธศาสตร์ชาติ ๒๐ปี ยุทธศาสตร์ที่ ๖ ด้านการปรับสมดุลและพัฒนาระบบการบริหารจัดการภาครัฐ
- ข. แผนพัฒนาเศรษฐกิจและสังคมแห่งชาติ ฉบับที่ ๑๓ หมายความว่า ๑๓ ไทยมีภาครัฐที่ทันสมัย มีประสิทธิภาพและตอบโจทย์ประชาชน
- ค. Sustainable Development Goals: SDGs เป้าหมายที่ - เป้าประสงค์ -
- ง. ยุทธศาสตร์การพัฒนาจังหวัดที่ ๔ การพัฒนาคน ชุมชน และสังคมให้น่าอยู่เข้มแข็ง ตามหลักปรัชญาเศรษฐกิจพอเพียง
- จ. ยุทธศาสตร์การพัฒนาขององค์กรปกครองส่วนท้องถิ่นในเขตจังหวัดที่ ๕ การเสริมสร้างธรรมาภิบาลและการบริหารจัดการที่ดี
 - ๖. ยุทธศาสตร์การพัฒนาด้านการเมือง การปกครอง การบริหาร ๕.๑ กลยุทธ์ การส่งเสริมการมีส่วนร่วมของประชาชน
 - ๖.๑.๑ แผนงาน บริหารงานทั่วไป

ที่	โครงการ	วัตถุประสงค์	เป้าหมาย (ผลผลิตของโครงการ)	งบประมาณ					ตัวชี้วัด (KPI)	ผลที่คาดว่าจะได้รับ	หน่วยงานรับผิดชอบหลัก
				๒๕๖๖ บาท	๒๕๖๗ บาท	๒๕๖๘ บาท	๒๕๖๙ บาท	๒๕๗๐ (บาท)			
๘	โครงการจัดกิจกรรมในวันสำคัญทางศาสนา และวันสำคัญแห่งชาติ	เพื่อจัดกิจกรรมในวันสำคัญทางศาสนา และวันสำคัญแห่งชาติ	ผู้บริหาร ส.อบต. พนักงานส่วนตำบล ผู้นำชุมชนและประชาชนในเขตพื้นที่ อบต. นาเกาะ	๑๐๐,๐๐๐	๑๐๐,๐๐๐	๑๐๐,๐๐๐	๑๐๐,๐๐๐	๑๐๐,๐๐๐	จำนวนประชาชนที่เข้าร่วมโครงการ	1) คนในพื้นที่ได้ร่วมกันทำกิจกรรมในวันสำคัญ 2) คนในพื้นที่เกิดความปรองดองสมานฉันท์	สำนักปลัด
๙	โครงการวันท้องถิ่นไทย	๑) เพื่อรำลึกถึงพระมหากรุณาธิคุณของ ร.๕ ที่ทรงโปรดเกล้าจัดตั้งสุขาภิบาลท่าฉลอมขึ้น ๒) เพื่อสร้างจิตสำนึกของผู้บริหาร สมาชิกและพนักงานส่วนตำบล ในการปฏิบัติงานให้เกิดประโยชน์แก่ประชาชน ตามอำนาจหน้าที่ของ อบต	ผู้บริหาร สมาชิกสภาพนักงานส่วนตำบล ลูกจ้างประจำพนักงานจ้าง เข้าร่วมกิจกรรมในวันท้องถิ่นไทย	๑๐,๐๐๐	๑๐,๐๐๐	๑๐,๐๐๐	๑๐,๐๐๐	๑๐,๐๐๐	จำนวนผู้เข้าร่วมโครงการ	สร้างจิตสำนึกของผู้บริหาร สมาชิกและพนักงานส่วนตำบล ในการปฏิบัติงานให้เกิดประโยชน์แก่ประชาชน ตามอำนาจหน้าที่ของ อบต	สำนักปลัด

**รายละเอียดโครงการพัฒนา
ทบทวนแผนพัฒนาท้องถิ่น ฉบับที่ ๒ พ.ศ. ๒๕๖๖ – ๒๕๗๐ ครั้งที่ ๑/๒๕๖๕
องค์การบริหารส่วนตำบลนาเกาะ**

- ก. ยุทธศาสตร์ชาติ ๒๐ปี ยุทธศาสตร์ที่ ๖ ด้านการปรับสมดุลและพัฒนาระบบการบริหารจัดการภาครัฐ
- ข. แผนพัฒนาเศรษฐกิจและสังคมแห่งชาติ ฉบับที่ ๑๓ หมายความว่า ๑๓ ไทยมีภาครัฐที่ทันสมัย มีประสิทธิภาพและตอบโจทย์ประชาชน
- ค. Sustainable Development Goals: SDGs เป้าหมายที่ - เป้าประสงค์ -
- ง. ยุทธศาสตร์การพัฒนาจังหวัดที่ ๔ การพัฒนาคน ชุมชน และสังคมให้น่าอยู่เข้มแข็ง ตามหลักปรัชญาเศรษฐกิจพอเพียง
- จ. ยุทธศาสตร์การพัฒนาขององค์กรปกครองส่วนท้องถิ่นในเขตจังหวัดที่ ๕ การเสริมสร้างธรรมาภิบาลและการบริหารจัดการที่ดี
- ๖. ยุทธศาสตร์การพัฒนาด้านด้านการเมือง การปกครอง การบริหาร ๕.๑ กลยุทธ์ การส่งเสริมการมีส่วนร่วมของประชาชน
- ๖.๑.๑ แผนงาน บริหารงานทั่วไป

ที่	โครงการ	วัตถุประสงค์	เป้าหมาย (ผลผลิตของโครงการ)	งบประมาณ					ตัวชี้วัด (KPI)	ผลที่คาดว่าจะได้รับ	หน่วยงาน รับผิดชอบหลัก
				๒๕๖๖ บาท	๒๕๖๗ บาท	๒๕๖๘ บาท	๒๕๖๙ บาท	๒๕๗๐ (บาท)			
๑๐	โครงการฝึกอบรมเพื่อพัฒนาความรู้ในการปฏิบัติงานและการส่งเสริมคุณธรรมจริยธรรมเสริมสร้างความสัมพันธ์อันดีภายในองค์กร	เพื่อปลูกฝังคุณธรรมจริยธรรมแก่ผู้บริหาร สมาชิกสภา พนักงานส่วนตำบล ลูกจ้างประจำพนักงานจ้าง	ผู้บริหาร สมาชิกสภา พนักงานส่วนตำบล ลูกจ้างประจำพนักงานจ้าง	๒๐,๐๐๐	๒๐,๐๐๐	๒๐,๐๐๐	๒๐,๐๐๐	๒๐,๐๐๐	ผู้บริหาร สมาชิกสภา พนักงานส่วนตำบล ลูกจ้างประจำ พนักงานจ้างมีคุณธรรมจริยธรรมในการปฏิบัติงานและคุณธรรมในการปฏิบัติงานมากขึ้น	ผู้บริหาร สมาชิกสภา พนักงานส่วนตำบล ลูกจ้างประจำ พนักงานจ้างมีคุณธรรมจริยธรรมในการปฏิบัติงานมากขึ้น และมีความสัมพันธ์ที่ดีในการปฏิบัติงานและการทำงานมีประสิทธิภาพมากขึ้น	สำนักปลัด
๑๑	โครงการประเมินความพึงพอใจด้านบริการ	เพื่อนำข้อมูลจากผลการประเมินมาปรับปรุงการดำเนินงานของอบต.	จ้างเหมาหน่วยงานที่เป็นกลางในการสำรวจความพึงพอใจด้านบริการประชาชนขององค์กร	๒๕,๐๐๐	๒๕,๐๐๐	๒๕,๐๐๐	๒๕,๐๐๐	๒๕,๐๐๐	ร้อยละของการผ่านการประเมินผล การปฏิบัติงาน	อบต.มีการปรับปรุงการบริการให้เกิดความพึงพอใจสูงสุด	สำนักปลัด

**รายละเอียดโครงการพัฒนา
ทบทวนแผนพัฒนาท้องถิ่น ฉบับที่ ๒ พ.ศ. ๒๕๖๖ – ๒๕๗๐ ครั้งที่ ๑/๒๕๖๕
องค์การบริหารส่วนตำบลนาเกาะ**

- ก. ยุทธศาสตร์ชาติ ๒๐ปี ยุทธศาสตร์ที่ ๖ ด้านการปรับสมดุลและพัฒนาระบบการบริหารจัดการภาครัฐ
- ข. แผนพัฒนาเศรษฐกิจและสังคมแห่งชาติ ฉบับที่ ๑๓ หมายความว่าที่ ๑๓ ไทยมีภาครัฐที่ทันสมัย มีประสิทธิภาพและตอบโจทย์ประชาชน
- ค. Sustainable Development Goals: SDGs เป้าหมายที่ - เป้าประสงค์ -
- ง. ยุทธศาสตร์การพัฒนาจังหวัดที่ ๔ การพัฒนาคน ชุมชน และสังคมให้น่าอยู่เข้มแข็ง ตามหลักปรัชญาเศรษฐกิจพอเพียง
- จ. ยุทธศาสตร์การพัฒนาขององค์กรปกครองส่วนท้องถิ่นในเขตจังหวัดที่ ๕ การเสริมสร้างธรรมาภิบาลและการบริหารจัดการที่ดี
- ๖. ยุทธศาสตร์การพัฒนาด้านด้านการเมือง การปกครอง การบริหาร ๕.๑ กลยุทธ์ การส่งเสริมการมีส่วนร่วมของประชาชน
- ๖.๑.๑ แผนงาน บริหารงานทั่วไป

ที่	โครงการ	วัตถุประสงค์	เป้าหมาย (ผลผลิตของโครงการ)	งบประมาณ					ตัวชี้วัด (KPI)	ผลที่คาดว่าจะได้รับ	หน่วยงาน รับผิดชอบหลัก
				๒๕๖๖ บาท	๒๕๖๗ บาท	๒๕๖๘ บาท	๒๕๖๙ บาท	๒๕๗๐ (บาท)			
๑๒	โครงการฝึกอบรมให้ความรู้ทางวิชาการหรือส่งเสริมคุณธรรมจริยธรรมกับบุคลากร อบต.นาเกาะ	โครงการฝึกอบรมให้ความรู้ทางวิชาการหรือส่งเสริมคุณธรรมจริยธรรมกับบุคลากร อบต.นาเกาะ	พนักงานส่วนตำบล ลูกจ้างประจำ พนักงานจ้าง	๑๕,๐๐๐	๑๕,๐๐๐	๑๕,๐๐๐	๑๕,๐๐๐	๑๕,๐๐๐	ผู้บริหาร สมาชิกสภาฯ พนักงานส่วนตำบล ลูกจ้างประจำ พนักงานจ้างมี คุณธรรมจริยธรรม ในการปฏิบัติงาน มากขึ้น	พนักงานมี คุณธรรม จริยธรรมที่ดี	สำนักปลัด
๑๓	โครงการเงินทุน ปกป้องสถาบันสำคัญของชาติ	เพื่อเงินทุนปกป้องสถาบันสำคัญของชาติ	จัดกิจกรรมรัฐพิธีต่างๆ /จัดกิจกรรมเงินทุน ปกป้องสถาบันสำคัญของชาติ	๓๐๐,๐๐๐	๓๐๐,๐๐๐	๓๐๐,๐๐๐	๓๐๐,๐๐๐	๓๐๐,๐๐๐	จำนวนผู้เข้าร่วมกิจกรรม	ประชาชนได้ แสดงออกถึงความ จงรักภักดีที่มีต่อ สถาบันฯ	สำนักปลัด
๑๔	โครงการส่งเสริมสนับสนุนสร้างความปรองดองและสมานฉันท์ของคนในชุมชน	เพื่อสร้างความปรองดองและสมานฉันท์ของคนในชุมชน	จัดกิจกรรมสร้างความปรองดองและสมานฉันท์ของคนในชุมชน	๑๐๐,๐๐๐	๑๐๐,๐๐๐	๑๐๐,๐๐๐	๑๐๐,๐๐๐	๑๐๐,๐๐๐	จำนวนผู้เข้าร่วมกิจกรรม	คนในชุมชนมี ความปรองดอง และสมานฉันท์	สำนักปลัด

**รายละเอียดโครงการพัฒนา
ทบทวนแผนพัฒนาท้องถิ่น ฉบับที่ ๒ พ.ศ. ๒๕๖๖ – ๒๕๗๐ ครั้งที่ ๑/๒๕๖๕
องค์การบริหารส่วนตำบลนาเกาะ**

- ก. ยุทธศาสตร์ชาติ ๒๐ปี ยุทธศาสตร์ที่ ๖ ด้านการปรับสมดุลและพัฒนาระบบการบริหารจัดการภาครัฐ
- ข. แผนพัฒนาเศรษฐกิจและสังคมแห่งชาติ ฉบับที่ ๑๓ หมายความว่า ๑๓ ไทยมีภาครัฐที่ทันสมัย มีประสิทธิภาพและตอบโจทย์ประชาชน
- ค. Sustainable Development Goals: SDGs เป้าหมายที่ - เป้าประสงค์ -
- ง. ยุทธศาสตร์การพัฒนาจังหวัดที่ ๔ การพัฒนาคน ชุมชน และสังคมให้น่าอยู่เข้มแข็ง ตามหลักปรัชญาเศรษฐกิจพอเพียง
- จ. ยุทธศาสตร์การพัฒนาขององค์กรปกครองส่วนท้องถิ่นในเขตจังหวัดที่ ๕ การเสริมสร้างธรรมาภิบาลและการบริหารจัดการที่ดี
- ๖. ยุทธศาสตร์การพัฒนาด้านด้านการเมือง การปกครอง การบริหาร ๕.๑ กลยุทธ์ การส่งเสริมการมีส่วนร่วมของประชาชน
- ๖.๑.๑ แผนงาน บริหารงานทั่วไป

ลำดับ ที่	โครงการ	วัตถุประสงค์	เป้าหมาย (ผลผลิตของโครงการ)	งบประมาณ					ตัวชี้วัด (KPI)	ผลที่คาดว่าจะ ได้รับ	หน่วยงาน รับผิดชอบหลัก
				๒๕๖๖ (บาท)	๒๕๖๗ (บาท)	๒๕๖๘ (บาท)	๒๕๖๙ (บาท)	๒๕๗๐ (บาท)			
๑๕	โครงการอบรม ศึกษาดูงาน	เพื่อพัฒนาศักยภาพ ของคณะผู้บริหาร ส.อบต. พนักงาน ส่วนตำบล ลูกจ้างประจำ พนักงานจ้าง และ ผู้นำชุมชน ฯลฯ	จัดฝึกอบรมและศึกษาดู งานให้แก่คณะผู้บริหาร ส.อบต. พนักงานส่วน ตำบล ลูกจ้างประจำ พนักงานจ้าง และผู้นำ ชุมชน ฯลฯ	๓๕๐,๐๐๐	๓๕๐,๐๐๐	๓๕๐,๐๐๐	๓๕๐,๐๐๐	๓๕๐,๐๐๐	ชุมชนมีการ พัฒนามากขึ้น	ผู้บริหาร พนักงาน ส่วนตำบล เจ้าหน้าที่ และคน ในชุมชนมีความ ปรองดองและ สมานฉันท์และมี ความรู้ในการ พัฒนาชุมชน	สำนักปลัด

รายละเอียดโครงการพัฒนา
ทบทวนแผนพัฒนาท้องถิ่น ฉบับที่ ๒ พ.ศ. ๒๕๖๖ - ๒๕๗๐ ครั้งที่ ๑/๒๕๖๕
องค์การบริหารส่วนตำบลนาเกาะ

- ก. ยุทธศาสตร์ชาติ ๒๐ปี ยุทธศาสตร์ที่ ๖ ด้านการปรับสมดุลและพัฒนาระบบการบริหารจัดการภาครัฐ
- ข. แผนพัฒนาเศรษฐกิจและสังคมแห่งชาติ ฉบับที่ ๑๓ หมายความว่า ๑๓ ไทยมีภาครัฐที่ทันสมัย มีประสิทธิภาพและตอบโจทย์ประชาชน
- ค. Sustainable Development Goals: SDGs เป้าหมายที่ - เป้าประสงค์ -
- ง. ยุทธศาสตร์การพัฒนาจังหวัดที่ ๔ การพัฒนาคน ชุมชน และสังคมให้น่าอยู่เข้มแข็ง ตามหลักปรัชญาเศรษฐกิจพอเพียง
- จ. ยุทธศาสตร์การพัฒนาขององค์กรปกครองส่วนท้องถิ่นในเขตจังหวัดที่ ๕ การเสริมสร้างธรรมาภิบาลและการบริหารจัดการที่ดี
- ๖. ยุทธศาสตร์การพัฒนาด้านด้านการเมือง การปกครอง การบริหาร ๕.๑ กลยุทธ์ การส่งเสริมการมีส่วนร่วมของประชาชน
- ๖.๑.๑ แผนงาน บริหารงานทั่วไป

ลำดับที่	โครงการ	วัตถุประสงค์	เป้าหมาย (ผลผลิตของโครงการ)	งบประมาณ					ตัวชี้วัด (KPI)	ผลที่คาดว่าจะได้รับ	หน่วยงานรับผิดชอบหลัก
				๒๕๖๖ (บาท)	๒๕๖๗ (บาท)	๒๕๖๘ (บาท)	๒๕๖๙ (บาท)	๒๕๗๐ (บาท)			
๑๖	โครงการจัดทำป้ายประชาสัมพันธ์	เพื่อสร้างความโปร่งใสในการปฏิบัติงาน	ก่อสร้างป้ายประชาสัมพันธ์ ขนาดกว้าง ๘ ม. สูง ๔.๕๐ ม. พร้อมป้ายประชาสัมพันธ์จำนวน ๑ ป้าย ตามรายละเอียดแบบแปลน อบต.นาเกาะ	๒๘,๔๐๐	-	-	-	-	ร้อยละของจำนวนประชาชนที่ได้รับทราบข่าวสาร	ประชาชนได้รับทราบข้อมูลข่าวสารของ อบต.นาเกาะ ที่ได้ดำเนินการในกิจกรรมต่างๆ	สำนักปลัด/กองช่าง
๑๗	โครงการอบรมเพื่อพัฒนาศักยภาพบุคลากร องค์การบริหารส่วนตำบลนาเกาะ	เพื่อพัฒนาศักยภาพบุคลากรขององค์การบริหารส่วนตำบลนาเกาะ	จัดกิจกรรมอบรมเพื่อพัฒนาศักยภาพบุคลากร องค์การบริหารส่วนตำบลนาเกาะ	๓๐,๐๐๐	๓๐,๐๐๐	๓๐,๐๐๐	๓๐,๐๐๐	๓๐,๐๐๐	ร้อยละของบุคลากร อบต.มีการทำงานที่มีประสิทธิภาพมากยิ่งขึ้น	บุคลากรได้รับการพัฒนาศักยภาพในการทำงานและมีการทำงานเป็นทีม เข้าใจถึงบทบาทหน้าที่ของตนเอง	สำนักปลัด

**รายละเอียดโครงการพัฒนา
ทบทวนแผนพัฒนาท้องถิ่น ฉบับที่ ๒ พ.ศ. ๒๕๖๖ – ๒๕๗๐ ครั้งที่ ๑/๒๕๖๕
องค์การบริหารส่วนตำบลนาเกาะ**

- ก. ยุทธศาสตร์ชาติ ๒๐ปี ยุทธศาสตร์ที่ ๖ ด้านการปรับสมดุลและพัฒนาระบบการบริหารจัดการภาครัฐ
- ข. แผนพัฒนาเศรษฐกิจและสังคมแห่งชาติ ฉบับที่ ๑๓ หมายความว่า ๑๓ ไทยมีภาครัฐที่ทันสมัย มีประสิทธิภาพและตอบโจทย์ประชาชน
- ค. Sustainable Development Goals: SDGs เป้าหมายที่ - เป้าประสงค์ -
- ง. ยุทธศาสตร์การพัฒนาจังหวัดที่ ๔ การพัฒนาคน ชุมชน และสังคมให้น่าอยู่เข้มแข็ง ตามหลักปรัชญาเศรษฐกิจพอเพียง
- จ. ยุทธศาสตร์การพัฒนาขององค์กรปกครองส่วนท้องถิ่นในเขตจังหวัดที่ ๕ การเสริมสร้างธรรมาภิบาลและการบริหารจัดการที่ดี
 - ๖. ยุทธศาสตร์การพัฒนาด้านด้านการเมือง การปกครอง การบริหาร ๕.๑ กลยุทธ์ การส่งเสริมการมีส่วนร่วมของประชาชน
 - ๖.๑.๑ แผนงาน บริหารงานทั่วไป

ลำดับ ที่	โครงการ	วัตถุประสงค์	เป้าหมาย (ผลผลิตของโครงการ)	งบประมาณ					ตัวชี้วัด (KPI)	ผลที่คาดว่าจะ ได้รับ	หน่วยงาน รับผิดชอบหลัก
				๒๕๖๖ (บาท)	๒๕๖๗ (บาท)	๒๕๖๘ (บาท)	๒๕๖๙ (บาท)	๒๕๗๐ (บาท)			
๑๘	โครงการอบรมเพื่อพัฒนาศักยภาพ คณะผู้บริหาร เลขาธิการนายก อบต. สมาชิกสภาองค์การบริหารส่วนและเลขานุการสภาองค์การบริหารส่วนตำบล อบต.นาเกาะ	เพื่อพัฒนาศักยภาพบุคลากรขององค์การบริหารส่วนตำบลนาเกาะ	จัดกิจกรรมอบรมเพื่อพัฒนาคณะผู้บริหาร เลขานุการนายก อบต. สมาชิกสภาองค์การบริหารส่วนและเลขานุการสภาองค์การบริหารส่วนตำบล อบต.นาเกาะ	๓๐,๐๐๐	๓๐,๐๐๐	๓๐,๐๐๐	๓๐,๐๐๐	๓๐,๐๐๐	ร้อยละของบุคลากร อบต. มีการทำงานที่มีประสิทธิภาพมากยิ่งขึ้น	บุคลากรได้รับการพัฒนา ศักยภาพในการทำงาน และมีการทำงานเป็นทีม เข้าใจถึงบทบาทหน้าที่ของตนเอง	สำนักปลัด

**รายละเอียดโครงการพัฒนา
ทบทวนแผนพัฒนาท้องถิ่น ฉบับที่ ๒ พ.ศ. ๒๕๖๖ - ๒๕๗๐ ครั้งที่ ๑/๒๕๖๕
องค์การบริหารส่วนตำบลนาเกาะ**

- ก. ยุทธศาสตร์ชาติ ๒๐ปี ยุทธศาสตร์ที่ ๖ ด้านการปรับสมดุลและพัฒนาระบบการบริหารจัดการภาครัฐ
- ข. แผนพัฒนาเศรษฐกิจและสังคมแห่งชาติ ฉบับที่ ๑๓ หมายความว่าที่ ๑๓ ไทยมีภาครัฐที่ทันสมัย มีประสิทธิภาพและตอบโจทย์ประชาชน
- ค. Sustainable Development Goals: SDGs เป้าหมายที่ - เป้าประสงค์ -
- ง. ยุทธศาสตร์การพัฒนาจังหวัดที่ ๔ การพัฒนาคน ชุมชน และสังคมให้น่าอยู่เข้มแข็ง ตามหลักปรัชญาเศรษฐกิจพอเพียง
- จ. ยุทธศาสตร์การพัฒนาขององค์กรปกครองส่วนท้องถิ่นในเขตจังหวัดที่ ๕ การเสริมสร้างธรรมาภิบาลและการบริหารจัดการที่ดี
- ๖. ยุทธศาสตร์การพัฒนาด้านด้านการเมือง การปกครอง การบริหาร ๕.๑ กลยุทธ์ การส่งเสริมการมีส่วนร่วมของประชาชน
- ๖.๑.๑ แผนงาน บริหารงานทั่วไป

ลำดับ ที่	โครงการ	วัตถุประสงค์	เป้าหมาย (ผลผลิตของโครงการ)	งบประมาณ					ตัวชี้วัด (KPI)	ผลที่คาดว่าจะได้รับ	หน่วยงาน รับผิดชอบหลัก
				๒๕๖๖ (บาท)	๒๕๖๗ (บาท)	๒๕๖๘ (บาท)	๒๕๖๙ (บาท)	๒๕๗๐ (บาท)			
๑๘	โครงการเลือกตั้งนายก องค์การบริหารส่วน ตำบล สมาชิกสภา องค์การบริหารส่วน ตำบล อบต.นาเกาะ	เพื่อให้ได้มาซึ่ง ผู้บริหารและสมาชิก สภาองค์การบริหาร ส่วนตำบล	เพื่อจ่ายเป็นค่าใช้จ่ายใน การเลือกตั้งผู้บริหารและ สมาชิกสภาองค์การ บริหารส่วนตำบลนาเกาะ	๓๕๐,๐๐๐	๓๕๐,๐๐๐	๓๕๐,๐๐๐	๓๕๐,๐๐๐	๓๕๐,๐๐๐	ได้ผู้บริหารและ สมาชิกสภา องค์การบริหาร ส่วนตำบล ตามที่ กกต. กำหนด	เพื่อให้ได้มาซึ่ง ผู้บริหารและ สมาชิกสภา องค์การบริหาร ส่วนตำบล	สำนัก ปลัด

**รายละเอียดโครงการพัฒนา
ทบทวนแผนพัฒนาท้องถิ่น ฉบับที่ ๒ พ.ศ. ๒๕๖๖ – ๒๕๗๐ ครั้งที่ ๑/๒๕๖๕
องค์การบริหารส่วนตำบลนาเกาะ**

- ก. ยุทธศาสตร์ชาติ ๒๐ปี ยุทธศาสตร์ที่ ๖ ด้านการปรับสมดุลและพัฒนาาระบบการบริหารจัดการภาครัฐ
- ข. แผนพัฒนาเศรษฐกิจและสังคมแห่งชาติ ฉบับที่ ๑๓ หมายความว่า ๑๓ ไทยมีภาครัฐที่ทันสมัย มีประสิทธิภาพและตอบเจตจำนงประชาชน
- ค. Sustainable Development Goals: SDGs เป้าหมายที่ - เป้าประสงค์ -
- ง. ยุทธศาสตร์การพัฒนาจังหวัดที่ ๔ การพัฒนาคน ชุมชน และสังคมให้น่าอยู่เข้มแข็ง ตามหลักปรัชญาเศรษฐกิจพอเพียง
- จ. ยุทธศาสตร์การพัฒนาขององค์กรปกครองส่วนท้องถิ่นในเขตจังหวัดที่ ๕ การเสริมสร้างธรรมาภิบาลและการบริหารจัดการที่ดี
 - ๖. ยุทธศาสตร์การพัฒนาด้านด้านการเมือง การปกครอง การบริหาร ๕.๑ กลยุทธ์ การส่งเสริมการมีส่วนร่วมของประชาชน
 - ๖.๑.๑ แผนงาน บริหารงานทั่วไป

ลำดับที่	โครงการ	วัตถุประสงค์	เป้าหมาย (ผลผลิตโครงการ)	งบประมาณ					ตัวชี้วัด (KPI)	ผลที่คาดว่าจะได้รับ	หน่วยงาน รับผิดชอบ หลัก
				๒๕๖๖ (บาท)	๒๕๖๗ (บาท)	๒๕๖๘ (บาท)	๒๕๖๙ (บาท)	๒๕๗๐ (บาท)			
๒๐	โครงการพัฒนา พฤติกรรมบริการ ทักษะ การสื่อสาร และการ ทำงานเป็นทีม	เพื่อพัฒนาศักยภาพ ของคณะผู้บริหาร สมาชิกสภา พนักงาน ส่วนตำบล ลูกจ้างประจำ พนักงานจ้างในการ บริการ ทักษะการ สื่อสาร และการ ทำงานเป็นทีม	จัดกิจกรรมพัฒนาศักยภาพของคณะ ผู้บริหาร สมาชิกสภา พนักงานส่วน ตำบล ลูกจ้างประจำ พนักงานจ้างใน การบริการ ทักษะการสื่อสาร และ การทำงานเป็นทีม	๘๐,๐๐๐	๘๐,๐๐๐	๘๐,๐๐๐	๘๐,๐๐๐	๘๐,๐๐๐	บุคลากรมี จิตสำนึกที่ดีใน การบริการ ทักษะการ สื่อสาร และ การทำงานที่ เป็นทีม	คณะผู้บริหาร สมาชิกสภา พนักงานส่วน ตำบล ลูกจ้างประจำ พนักงานจ้างมี การบริการ ทักษะการสื่อสาร และการทำงาน เป็นทีม	สำนักปลัด
๒๑	โครงการอบรมเพิ่ม ประสิทธิภาพในการ ปฏิบัติงานของคณะ ผู้บริหาร สมาชิกสภา พนักงานส่วนตำบล ลูกจ้างประจำ และ พนักงานจ้าง องค์การ บริหารส่วนตำบลนา เกาะ	เพื่อเพิ่มประสิทธิภาพ ในการปฏิบัติงานของ คณะผู้บริหาร สมาชิก สภา พนักงานส่วน ตำบล ลูกจ้างประจำ พนักงานจ้าง อดต.นา เกาะ	จัดอบรมเพิ่มประสิทธิภาพในการ ปฏิบัติงานของคณะผู้บริหาร สมาชิก สภา พนักงานส่วนตำบล ลูกจ้างประจำ และพนักงานจ้าง องค์การบริหารส่วนตำบลนาเกาะ	๒๐๐,๐๐๐	๒๐๐,๐๐๐	๒๐๐,๐๐๐	๒๐๐,๐๐๐	๒๐๐,๐๐๐	บุคลากรมี ประสิทธิภาพ ในการ ปฏิบัติงานที่ เพิ่มขึ้น	คณะผู้บริหาร สมาชิกสภา พนักงานส่วน ตำบล ลูกจ้างประจำ พนักงานจ้างมี ประสิทธิภาพใน การทำงานที่เพิ่ม มากขึ้น	สำนักปลัด

**รายละเอียดโครงการพัฒนา
ทบทวนแผนพัฒนาท้องถิ่น ฉบับที่ ๒ พ.ศ. ๒๕๖๖ – ๒๕๗๐ ครั้งที่ ๑/๒๕๖๕
องค์การบริหารส่วนตำบลนาเกาะ**

- ก. ยุทธศาสตร์ชาติ ๒๐ปี ยุทธศาสตร์ที่ ๖ ด้านการปรับสมดุลและพัฒนาระบบการบริหารจัดการภาครัฐ
- ข. แผนพัฒนาเศรษฐกิจและสังคมแห่งชาติ ฉบับที่ ๑๓ หมายความว่า ๑๓ ไทยมีภาครัฐที่ทันสมัย มีประสิทธิภาพและตอบโจทย์ประชาชน
- ค. Sustainable Development Goals: SDGs เป้าหมายที่ - เป้าประสงค์ -
- ง. ยุทธศาสตร์การพัฒนาจังหวัดที่ ๔ การพัฒนาคน ชุมชน และสังคมให้น่าอยู่เข้มแข็ง ตามหลักปรัชญาเศรษฐกิจพอเพียง
- จ. ยุทธศาสตร์การพัฒนาขององค์กรปกครองส่วนท้องถิ่นในเขตจังหวัดที่ ๕ การเสริมสร้างธรรมาภิบาลและการบริหารจัดการที่ดี
 - ๖. ยุทธศาสตร์การพัฒนาด้านด้านการเมือง การปกครอง การบริหาร ๕.๑ กลยุทธ์ การส่งเสริมการมีส่วนร่วมของประชาชน
 - ๖.๑.๑ แผนงาน บริหารงานทั่วไป

ลำดับที่	โครงการ	วัตถุประสงค์	เป้าหมาย (ผลผลิตโครงการ)	งบประมาณ					ตัวชี้วัด (KPI)	ผลที่คาดว่าจะได้รับ	หน่วยงานรับผิดชอบหลัก
				๒๕๖๖ (บาท)	๒๕๖๗ (บาท)	๒๕๖๘ (บาท)	๒๕๖๙ (บาท)	๒๕๗๐ (บาท)			
๒๒	โครงการเผยแพร่ประชาสัมพันธ์ความรู้ด้านกฎหมายและระเบียบที่เกี่ยวข้องกับการปฏิบัติงานให้แก่บุคลากรองค์การปกครองส่วนท้องถิ่น ผู้บริหารและสมาชิกสภาท้องถิ่น	เพื่อให้บุคลากรผู้บริหารและสมาชิกสภาท้องถิ่น ได้เพิ่มพูนความรู้ความเข้าใจเกี่ยวกับระเบียบกฎหมายที่เกี่ยวข้องกับการบริหารงานอปท.	จัดอบรมความรู้ด้านกฎหมายและระเบียบที่เกี่ยวข้องกับการปฏิบัติงานให้แก่บุคลากรองค์การปกครองส่วนท้องถิ่น ผู้บริหารและสมาชิกสภาท้องถิ่น	๒๐๐,๐๐๐	๒๐๐,๐๐๐	๒๐๐,๐๐๐	๒๐๐,๐๐๐	๒๐๐,๐๐๐	บุคลากรผู้บริหารและสมาชิกสภาท้องถิ่น มีความรู้ความเข้าใจเกี่ยวกับระเบียบกฎหมายที่เกี่ยวข้องกับการบริหารงานอปท. เพิ่มมากขึ้น	บุคลากรผู้บริหารและสมาชิกสภาท้องถิ่น ได้เพิ่มพูนความรู้ความเข้าใจเกี่ยวกับระเบียบกฎหมายที่เกี่ยวข้องกับการบริหารงานอปท.	สำนักปลัด

**รายละเอียดโครงการพัฒนา
ทบทวนแผนพัฒนาท้องถิ่น ฉบับที่ ๒ พ.ศ. ๒๕๖๖ – ๒๕๗๐ ครั้งที่ ๑/๒๕๖๕
องค์การบริหารส่วนตำบลนาเกาะ**

- ก. ยุทธศาสตร์ชาติ ๒๐ปี ยุทธศาสตร์ที่ ๖ ด้านการปรับสมดุลและพัฒนาระบบการบริหารจัดการภาครัฐ
- ข. แผนพัฒนาเศรษฐกิจและสังคมแห่งชาติ ฉบับที่ ๑๓ หมายความว่า ๑๓ ไทยมีภาครัฐที่ทันสมัย มีประสิทธิภาพและตอบโจทย์ประชาชน
- ค. Sustainable Development Goals: SDGs เป้าหมายที่ - เป้าประสงค์ -
- ง. ยุทธศาสตร์การพัฒนาจังหวัดที่ ๔ การพัฒนาคน ชุมชน และสังคมให้น่าอยู่เข้มแข็ง ตามหลักปรัชญาเศรษฐกิจพอเพียง
- จ. ยุทธศาสตร์การพัฒนาขององค์กรปกครองส่วนท้องถิ่นในเขตจังหวัดที่ ๕ การเสริมสร้างธรรมาภิบาลและการบริหารจัดการที่ดี
 - ๖. ยุทธศาสตร์การพัฒนาด้านด้านการเมือง การปกครอง การบริหาร ๕.๑ กลยุทธ์ การส่งเสริมการมีส่วนร่วมของประชาชน
 - ๖.๑.๑ แผนงาน บริหารงานทั่วไป

ลำดับที่	โครงการ	วัตถุประสงค์	เป้าหมาย (ผลผลิตโครงการ)	งบประมาณ					ตัวชี้วัด (KPI)	ผลที่คาดว่าจะได้รับ	หน่วยงานรับผิดชอบหลัก
				๒๕๖๖ (บาท)	๒๕๖๗ (บาท)	๒๕๖๘ (บาท)	๒๕๖๙ (บาท)	๒๕๗๐ (บาท)			
๒๓	โครงการฝึกอบรมการส่งเสริมคุณธรรมจริยธรรมบุคลากรองค์กรปกครองส่วนท้องถิ่นเพื่อสร้างวัฒนธรรมองค์กรสุจริต	เพื่อส่งเสริมสร้างวัฒนธรรมองค์กรสุจริตให้เจ้าหน้าที่ของหน่วยงานมีทัศนคติ ค่านิยมในการปฏิบัติงานอย่างซื่อสัตย์สุจริต	จัดฝึกอบรมการส่งเสริมคุณธรรมจริยธรรมบุคลากรองค์กรปกครองส่วนท้องถิ่นเพื่อสร้างวัฒนธรรมองค์กรสุจริต	๒๐,๐๐๐	๒๐,๐๐๐	๒๐,๐๐๐	๒๐,๐๐๐	๒๐,๐๐๐	ไม่มีข้อร้องเรียนในเรื่องทุจริตและการให้บริการที่เป็นธรรมสามารถตรวจสอบได้	เจ้าหน้าที่ของหน่วยงานมีทัศนคติ ค่านิยมในการปฏิบัติงานอย่างซื่อสัตย์สุจริต	สำนักปลัด

**รายละเอียดโครงการพัฒนา
ทบทวนแผนพัฒนาท้องถิ่น ฉบับที่ ๒ พ.ศ. ๒๕๖๖ – ๒๕๗๐ ครั้งที่ ๑/๒๕๖๕
องค์การบริหารส่วนตำบลนาเกาะ**

- ก. ยุทธศาสตร์ชาติ ๒๐ปี ยุทธศาสตร์ที่ ๖ ด้านการปรับสมดุลและพัฒนาระบบการบริหารจัดการภาครัฐ
- ข. แผนพัฒนาเศรษฐกิจและสังคมแห่งชาติ ฉบับที่ ๑๓ หมายความว่า ๑๓ ไทยมีภาครัฐที่ทันสมัย มีประสิทธิภาพและตอบเจตจำนงประชาชน
- ค. Sustainable Development Goals: SDGs เป้าหมายที่ - เป้าประสงค์ -
- ง. ยุทธศาสตร์การพัฒนาจังหวัดที่ ๔ การพัฒนาคน ชุมชน และสังคมให้น่าอยู่เข้มแข็ง ตามหลักปรัชญาเศรษฐกิจพอเพียง
- จ. ยุทธศาสตร์การพัฒนาขององค์กรปกครองส่วนท้องถิ่นในเขตจังหวัดที่ ๕ การเสริมสร้างธรรมาภิบาลและการบริหารจัดการที่ดี
 - ๖. ยุทธศาสตร์การพัฒนาด้านด้านการเมือง การปกครอง การบริหาร ๕.๑ กลยุทธ์ การส่งเสริมการมีส่วนร่วมของประชาชน
 - ๖.๑.๑ แผนงาน บริหารงานทั่วไป

ลำดับที่	โครงการ	วัตถุประสงค์	เป้าหมาย (ผลผลิตโครงการ)	งบประมาณ					ตัวชี้วัด (KPI)	ผลที่คาดว่าจะได้รับ	หน่วยงานรับผิดชอบหลัก
				๒๕๖๖ (บาท)	๒๕๖๗ (บาท)	๒๕๖๘ (บาท)	๒๕๖๙ (บาท)	๒๕๗๐ (บาท)			
๒๔	โครงการยกย่องและเชิดชูเกียรติแก่บุคคล หน่วยงาน องค์กรดีเด่น ผู้ทำคุณประโยชน์หรือ เข้าร่วมในกิจกรรมของ องค์การบริหารส่วนตำบล นาเกาะ	เพื่อส่งเสริมสร้าง แรงจูงใจให้ประชาชน หน่วยงาน องค์กรทั้ง ภาครัฐและเอกชนใน ตำบลนาเกาะ ตระหนักถึงความ ซื่อสัตย์สุจริต เสียสละ เพื่อประโยชน์ส่วนรวม	จัดกิจกรรมยกย่องและเชิดชูเกียรติแก่ บุคคล หน่วยงาน องค์กรดีเด่น ผู้ทำ คุณประโยชน์หรือเข้าร่วมในกิจกรรม ขององค์การบริหารส่วนตำบลนา เกาะ	๒๐,๐๐๐	๒๐,๐๐๐	๒๐,๐๐๐	๒๐,๐๐๐	๒๐,๐๐๐	มีบุคคล หน่วยงาน องค์กรดีเด่น ผู้ทำ คุณประโยชน์ หรือเข้าร่วมใน กิจกรรมของ องค์การ บริหารส่วน ตำบลนาเกาะ มากขึ้น	มีบุคคล หน่วยงาน องค์กรดีเด่น ผู้ทำ คุณประโยชน์ หรือเข้าร่วมใน กิจกรรมของ องค์การ บริหารส่วน ตำบลนาเกาะ มากขึ้น	สำนักปลัด

**รายละเอียดโครงการพัฒนา
ทบทวนแผนพัฒนาท้องถิ่น ฉบับที่ ๒ พ.ศ. ๒๕๖๖ – ๒๕๗๐ ครั้งที่ ๑/๒๕๖๕
องค์การบริหารส่วนตำบลนาเกาะ**

- ก. ยุทธศาสตร์ชาติ ๒๐ปี ยุทธศาสตร์ที่ ๖ ด้านการปรับสมดุลและพัฒนาาระบบการบริหารจัดการภาครัฐ
- ข. แผนพัฒนาเศรษฐกิจและสังคมแห่งชาติ ฉบับที่ ๑๓ หมายความว่า ๑๓ ไทยมีภาครัฐที่ทันสมัย มีประสิทธิภาพและตอบโจทย์ประชาชน
- ค. Sustainable Development Goals: SDGs เป้าหมายที่ - เป้าประสงค์ -
- ง. ยุทธศาสตร์การพัฒนาจังหวัดที่ ๔ การพัฒนาคน ชุมชน และสังคมให้น่าอยู่เข้มแข็ง ตามหลักปรัชญาเศรษฐกิจพอเพียง
- จ. ยุทธศาสตร์การพัฒนาขององค์กรปกครองส่วนท้องถิ่นในเขตจังหวัดที่ ๕ การเสริมสร้างธรรมาภิบาลและการบริหารจัดการที่ดี
 - ๖. ยุทธศาสตร์การพัฒนาด้านด้านการเมือง การปกครอง การบริหาร ๕.๑ กลยุทธ์ การส่งเสริมการมีส่วนร่วมของประชาชน
 - ๖.๑.๑ แผนงาน บริหารงานทั่วไป

ลำดับที่	โครงการ	วัตถุประสงค์	เป้าหมาย (ผลผลิตโครงการ)	งบประมาณ					ตัวชี้วัด (KPI)	ผลที่คาดว่าจะได้รับ	หน่วยงานรับผิดชอบหลัก
				๒๕๖๖ (บาท)	๒๕๖๗ (บาท)	๒๕๖๘ (บาท)	๒๕๖๙ (บาท)	๒๕๗๐ (บาท)			
๒๕	โครงการปรับปรุงรางน้ำ ที่ทำการ อบต. ต.นาเกาะ อ.ฉวาง จ.นครศรีธรรมราช	เพื่อแก้ไขปัญหา ท่วมขังบริเวณรอบตัว อาคาร	ดำเนินการปรับปรุงรางน้ำที่ทำการ อบต.โดยทำการเปลี่ยนรางน้ำเดิมจาก รางน้ำสังกะสีเป็นรางน้ำ พีวีซี ขนาด กว้าง ๖ นิ้ว ยาวโดยรอบอาคารที่ทำ การ ๔๔.๕๐ ม. พร้อมท่อระบายน้ำ ทิ้ง พีวีซี ขนาด ศก. ๓ นิ้ว จำนวน ๔ จุด ตามที่ อบต. กำหนด	๔๔,๐๐๐	-	-	-	-	ลดปัญหาน้ำขัง บริเวณพื้นที่ อบต.	ลดปัญหาน้ำ ขังบริเวณพื้นที่ อบต.	สำนักปลัด

บัญชีสรุปโครงการพัฒนา
ทบทวนแผนพัฒนาท้องถิ่น ฉบับที่ ๒ พ.ศ. ๒๕๖๖ – ๒๕๗๐ ครั้งที่ ๑/๒๕๖๕
สำหรับ โครงการที่เกินศักยภาพขององค์กรปกครองส่วนท้องถิ่น
องค์การบริหารส่วนตำบลนาเกาะ

ยุทธศาสตร์	๒๕๖๖		๒๕๖๗		๒๕๖๘		๒๕๖๙		๒๕๗๐		รวม ๕ ปี	
	จำนวนโครงการ	งบประมาณ (บาท)	จำนวนโครงการ	งบประมาณ (บาท)	จำนวนโครงการ	งบประมาณ (บาท)	จำนวนโครงการ	งบประมาณ (บาท)	จำนวนโครงการ	งบประมาณ (บาท)	จำนวนโครงการ	งบประมาณ (บาท)
๑) การพัฒนาด้านสังคมและคุณภาพชีวิต												
๑.๑ แผนงานงบบกลาง	-	-	-	-	-	-	-	-	-	-	-	-
๑.๒ แผนงานสร้างความเข้มแข็งชุมชน	-	-	-	-	-	-	-	-	-	-	-	-
๑.๓ แผนงานรักษาความสงบภายใน	-	-	-	-	-	-	-	-	-	-	-	-
๑.๔ แผนงานสาธารณสุข	-	-	-	-	-	-	-	-	-	-	-	-
รวม												
๒) การพัฒนาด้านโครงสร้างพื้นฐาน												
๒.๑ แผนงานอุตสาหกรรมและการโยธา	๑	๕,๒๕๐,๐๐๐	๑	๕,๒๕๐,๐๐๐	๑	๕,๒๕๐,๐๐๐	๑	๕,๒๕๐,๐๐๐	๑	๕,๒๕๐,๐๐๐	๕	๒๖,๒๕๐,๐๐๐
๒.๒ แผนงานอุตสาหกรรมและการโยธา	-	-	-	-	-	-	-	-	-	-	-	-
รวม	๑	๕,๒๕๐,๐๐๐	๑	๕,๒๕๐,๐๐๐	๑	๕,๒๕๐,๐๐๐	๑	๕,๒๕๐,๐๐๐	๑	๕,๒๕๐,๐๐๐	๕	๒๖,๒๕๐,๐๐๐
๓) การพัฒนาด้านเศรษฐกิจ												
๓.๑ แผนงานสร้างความเข้มแข็งชุมชน	-	-	-	-	-	-	-	-	-	-	-	-
๓.๒ แผนงานเกษตร	-	-	-	-	-	-	-	-	-	-	-	-
รวม	-	-	-	-	-	-	-	-	-	-	-	-

**บัญชีสรุปโครงการพัฒนา
ทบทวนแผนพัฒนาท้องถิ่น ฉบับที่ ๒ พ.ศ. ๒๕๖๖ - ๒๕๗๐ ครั้งที่ ๑/๒๕๖๕
สำหรับ โครงการที่เกินศักยภาพขององค์กรปกครองส่วนท้องถิ่น
องค์การบริหารส่วนตำบลนาเกาะ**

ยุทธศาสตร์	๒๕๖๖		๒๕๖๗		๒๕๖๘		๒๕๖๙		๒๕๗๐		รวม ๕ ปี	
	จำนวนโครงการ	งบประมาณ (บาท)	จำนวนโครงการ	งบประมาณ (บาท)	จำนวนโครงการ	งบประมาณ (บาท)	จำนวนโครงการ	งบประมาณ (บาท)	จำนวนโครงการ	งบประมาณ (บาท)	จำนวนโครงการ	งบประมาณ (บาท)
๔) การพัฒนาด้านการศึกษา ศาสนา ศิลปวัฒนธรรม จารีตประเพณี ภูมิปัญญาท้องถิ่นและกีฬานันทนาการ												
๔.๑ แผนงานการศึกษา	-	-	-	-	-	-	-	-	-	-	-	-
๔.๒ แผนงานศาสนา วัฒนธรรมและนันทนาการ	-	-	-	-	-	-	-	-	-	-	-	-
รวม	-	-	-	-	-	-	-	-	-	-	-	-
๕) การบริหารจัดการทรัพยากรธรรมชาติและสิ่งแวดล้อม												
๕.๑ แผนงาน การเกษตร	๙	๑๑๐,๐๐๐,๐๐๐	๙	๑๑๐,๐๐๐,๐๐๐	๙	๑๑๐,๐๐๐,๐๐๐	๙	๑๑๐,๐๐๐,๐๐๐	๙	๑๑๐,๐๐๐,๐๐๐	๔๕	๕๕๐,๐๐๐,๐๐๐
รวม	๙	๑๑๐,๐๐๐,๐๐๐	๙	๑๑๐,๐๐๐,๐๐๐	๙	๑๑๐,๐๐๐,๐๐๐	๙	๑๑๐,๐๐๐,๐๐๐	๙	๑๑๐,๐๐๐,๐๐๐	๔๕	๕๕๐,๐๐๐,๐๐๐
๖) การพัฒนาด้านการเมือง การปกครอง การบริหารงาน												
๖.๑ แผนงานบริหารงานทั่วไป	-	-	-	-	-	-	-	-	-	-	-	-
รวม	-	-	-	-	-	-	-	-	-	-	-	-
รวมทั้งหมด	๑๐	๑๑๕,๒๕๐,๐๐๐	๑๐	๑๑๕,๒๕๐,๐๐๐	๑๐	๑๑๕,๒๕๐,๐๐๐	๑๐	๑๑๕,๒๕๐,๐๐๐	๑๐	๑๑๕,๒๕๐,๐๐๐	๕๐	๕๗๖,๒๕๐,๐๐๐

รายละเอียดโครงการพัฒนา
 ทบวงแผนพัฒนาท้องถิ่น ฉบับที่ ๒ พ.ศ. ๒๕๖๖ - ๒๕๗๐ ครั้งที่ ๑/๒๕๖๕
 สำหรับ โครงการที่เกี่วกันขององค์กรปกครองส่วนท้องถิ่น
 องค์การบริหารส่วนตำบลนาเกาะ

- ก. ยุทธศาสตร์ชาติ ๒๐ปี ยุทธศาสตร์ที่ ๒ ด้านการสร้างความสามารถในการแข่งขัน
- ข. แผนพัฒนาเศรษฐกิจและสังคมแห่งชาติ ฉบับที่ ๑๓ หมายเหตุที่ ๑ ไทยเป็นประเทศชั้นนำด้านสินค้าเกษตรและเกษตรแปรรูปมูลค่าสูงเทคโนโลยีเพื่อยกระดับการผลิตและเพิ่มมูลค่าสินค้าเกษตร
- ค. Sustainable Development Goals: SDGs เป้าหมายที่ ๙ โครงสร้างพื้นฐานที่มีความทนทาน เป้าประสงค์ ๙.๑ พัฒนาโครงสร้างพื้นฐานที่มีคุณภาพเชื่อถือได้ ยั่งยืนและมีความทนทาน ซึ่งรวมถึงโครงสร้างพื้นฐานของภูมิภาคและที่ข้ามแดน
- ง. ยุทธศาสตร์การพัฒนาจังหวัดที่ ๑ การบริหารจัดการเกษตรและอุตสาหกรรมสู่มาตรฐานครบวงจรและเป็นมิตรกับสิ่งแวดล้อม
- จ. ยุทธศาสตร์การพัฒนาขององค์กรปกครองส่วนท้องถิ่นในเขตจังหวัดที่ ๔ การพัฒนาโครงสร้างพื้นฐาน
 - ๒. ยุทธศาสตร์การพัฒนาโครงสร้างพื้นฐาน ๒.๑ กลยุทธ์ การพัฒนาก่อสร้าง ปรับปรุง บำรุงรักษาถนน ทางเท้า ท่อระบายน้ำ สะพาน และอาคารสถานที่
 - ๒.๑.๑ แผนงานอุตสาหกรรมและการโยธา

ที่	โครงการ	วัตถุประสงค์	เป้าหมาย (ผลผลิตโครงการ)	งบประมาณ					ตัวชี้วัด (KPI)	ผลที่คาดว่าจะได้รับ	หน่วยงานรับผิดชอบหลัก
				๒๕๖๖ (บาท)	๒๕๖๗ (บาท)	๒๕๖๘ (บาท)	๒๕๖๙ (บาท)	๒๕๗๐ (บาท)			
๑	โครงการก่อสร้างถนน คสล. สายโนราห์ศรีพรหม จาก หมู่ที่ ๓,๗,๒ ต.นา เกาะ ถึง เขต ม.๔ ต.ฉวาง อ.ฉวาง จ.นครศรีธรรมราช (ต่อจากเดิม)	เพื่อให้ประชาชน ได้รับความ สะดวกในการ คมนาคมขนส่ง และการขนส่ง พืชผลเกษตร	ก่อสร้างถนน คสล. กว้าง ๕ ยาว ๓,๐๐๐ ม. หนา ๐.๑๕ ม. หรือพื้นที่ คสล.ไม่น้อยกว่า ๑๕,๐๐๐ ตรม. ลงหิน คลุกไหล่ทางตลอดสองข้างทางกว้าง เฉลี่ยข้าง ละ ๐.๓๐ ม. พร้อมป้าย ประชาสัมพันธ์ ๑ ป้าย ตามแบบแปลน อบต.นาเกาะกำหนด (ความยาวปีละ ๑,๕๐๐ ม.)	๕,๒๕๐,๐๐๐	๕,๒๕๐,๐๐๐	๕,๒๕๐,๐๐๐	๕,๒๕๐,๐๐๐	๕,๒๕๐,๐๐๐	ร้อยละ ของ ผู้ใช้บริการมี ความพึงพอใจ	ประชาชน ได้รับความ สะดวกในการ คมนาคมและ ขนส่งพืชผล	กองช่าง

รายละเอียดโครงการพัฒนา
 ทบพนแผนพัฒนาท้องถิ่น ฉบับที่ ๒ พ.ศ. ๒๕๖๖ - ๒๕๗๐ ครั้งที่ ๑/๒๕๖๕
 สำหรับ โครงการที่เกี่วกับคุณภาพขององค์กรปกครองส่วนท้องถิ่น
 องค์การบริหารส่วนตำบลนาเกาะ

- ก. ยุทธศาสตร์ชาติ ๒๐ปี ยุทธศาสตร์ที่ ๕ ด้านการสร้างการเติบโตบนคุณภาพชีวิตที่เป็นมิตรกับสิ่งแวดล้อม
- ข. แผนพัฒนาเศรษฐกิจและสังคมแห่งชาติ ฉบับที่ ๑๓ หมายเหตุที่ ๑๑ ไทยสามารถลดความเสี่ยงและผลกระทบจากภัยธรรมชาติและเปลี่ยนแปลงสภาพภูมิอากาศ
- ค. Sustainable Development Goals: SDGs เป้าหมายที่ ๑๕ พื้นฟูปกป้องและส่งเสริมการใช้ระบบนิเวศบนบกอย่างยั่งยืน การบริหารจัดการป่าไม้ที่ยั่งยืน การต่อต้านการกลายสภาพเป็นทะเลทราย หยุดยั้งการเสื่อมโทรมของที่ดินและฟื้นฟูสภาพดินและหยุดยั้งการสูญเสียความหลากหลายทางชีวภาพ เป้าประสงค์ ๑๕.๑ สร้างหลักประกันว่าจะมีการอนุรักษ์ การฟื้นฟูและการใช้ระบบนิเวศบนบกและในน้ำจัดในแผ่นดินรวมทั้งบริการทางระบบนิเวศอย่างยั่งยืน เฉพาะอย่างยิ่ง ป่าไม้ พื้นที่ชุ่มน้ำ ภูเขาและเขตแห้งแล้ง ฯ
- ง. ยุทธศาสตร์การพัฒนาจังหวัดที่ ๓ การบริหารจัดการทรัพยากรธรรมชาติและสิ่งแวดล้อมอย่างยั่งยืน
- จ. ยุทธศาสตร์การพัฒนาขององค์กรปกครองส่วนท้องถิ่นในเขตจังหวัดที่ ๒ การบริหารจัดการทรัพยากรธรรมชาติ สิ่งแวดล้อมและพลังงาน
 - ๕. ยุทธศาสตร์การพัฒนาด้านการบริหารจัดการและการอนุรักษ์ทรัพยากรธรรมชาติและสิ่งแวดล้อม ๕.๑ กลยุทธ์ การพัฒนาฟื้นฟูและอนุรักษ์ทรัพยากรธรรมชาติและสิ่งแวดล้อม
 - ๕.๑.๑ แผนงาน การเกษตร

ที่	โครงการ	วัตถุประสงค์	เป้าหมาย (ผลผลิตโครงการ)	งบประมาณ					ตัวชี้วัด (KPI)	ผลที่คาดว่าจะได้รับ	หน่วยงาน รับผิดชอบ หลัก
				๒๕๖๖ (บาท)	๒๕๖๗ (บาท)	๒๕๖๘ (บาท)	๒๕๖๙ (บาท)	๒๕๗๐ (บาท)			
๑	โครงการปรับปรุงภูมิทัศน์แหล่งน้ำทุ่งกระจูด หมู่ที่ ๖ ต.นาเกาะ	เพื่อใช้เป็นสถานที่พักผ่อนหย่อนใจและส่งเสริมเป็นแหล่งท่องเที่ยวเชิงอนุรักษ์	ปรับปรุงภูมิทัศน์ แหล่งน้ำทุ่งกระจูด เช่น การก่อสร้างศาลาชมระบบนิเวศ ถนน คสล. คนเดิน วัง ลานกีฬา ศาลาอเนกประสงค์ฯลฯ	๒๐,๐๐๐,๐๐๐	๒๐,๐๐๐,๐๐๐	๒๐,๐๐๐,๐๐๐	๒๐,๐๐๐,๐๐๐	๒๐,๐๐๐,๐๐๐	ประชาชนในพื้นที่น้ำเพื่อการเกษตรเพียงพอ	ทรัพยากรธรรมชาติและสิ่งแวดล้อมได้รับการอนุรักษ์เพิ่มขึ้นและมีแหล่งท่องเที่ยว สถานที่พักผ่อน	กรมทรัพย์/อบต.นาเกาะ
๒	โครงการปรับปรุงภูมิทัศน์หนองน้ำทุ่งปรน หมู่ที่ ๕ ต.นาเกาะ	เพื่อใช้เป็นสถานที่พักผ่อนหย่อนใจและส่งเสริมเป็นแหล่งท่องเที่ยวเชิงอนุรักษ์	ปรับปรุงภูมิทัศน์ หนองน้ำทุ่งปรน เช่น การก่อสร้างศาลาชมระบบนิเวศ ศาลาอเนกประสงค์ ถนน คสล. คนเดิน วัง ลานกีฬา ฯลฯ	๒๐,๐๐๐,๐๐๐	๒๐,๐๐๐,๐๐๐	๒๐,๐๐๐,๐๐๐	๒๐,๐๐๐,๐๐๐	๒๐,๐๐๐,๐๐๐	ประชาชนในพื้นที่น้ำเพื่อการเกษตรเพียงพอ	ทรัพยากรธรรมชาติและสิ่งแวดล้อมได้รับการอนุรักษ์เพิ่มขึ้นและมีแหล่งท่องเที่ยว สถานที่พักผ่อน	กรมทรัพย์/อบต.นาเกาะ
๓	ขุดลอกหนองน้ำแม่กง	เพื่อแก้ไขปัญหาแหล่งน้ำเพื่อการเกษตรและให้การระบายน้ำที่ดี	ขุดลอกหนองน้ำแม่กง ตามแบบแปลนที่กำหนดของหน่วยงานที่เกี่ยวข้อง	๑๐,๐๐๐,๐๐๐	๑๐,๐๐๐,๐๐๐	๑๐๐,๐๐๐,๐๐๐	๑๐๐,๐๐๐,๐๐๐	๑๐๐,๐๐๐,๐๐๐	ลดปัญหาน้ำท่วมขังได้	แก้ไขปัญหาแหล่งน้ำเพื่อการเกษตรและให้การระบายน้ำที่ดี	กรมทรัพย์/อบต.นาเกาะ

รายละเอียดโครงการพัฒนา
ทบทวนแผนพัฒนาท้องถิ่น ฉบับที่ ๒ พ.ศ. ๒๕๖๖ - ๒๕๗๐ ครั้งที่ ๑/๒๕๖๕
สำหรับ โครงการที่เกี่ยกับภาพขององค์กรปกครองส่วนท้องถิ่น
องค์การบริหารส่วนตำบลนาเกาะ

- ก. ยุทธศาสตร์ชาติ ๒๐ปี ยุทธศาสตร์ที่ ๕ ด้านการสร้างการเติบโตบนคุณภาพชีวิตที่เป็นมิตรกับสิ่งแวดล้อม
- ข. แผนพัฒนาเศรษฐกิจและสังคมแห่งชาติ ฉบับที่ ๑๓ หมายเหตุที่ ๑๑ ไทยสามารถลดความเสี่ยงและผลกระทบจากภัยธรรมชาติและเปลี่ยนแปลงสภาพภูมิอากาศ
- ค. Sustainable Development Goals: SDGs เป้าหมายที่ ๑๕ พื้นฟูปกป้องและส่งเสริมการใช้ระบบนิเวศบนบกอย่างยั่งยืน การบริหารจัดการป่าไม้ที่ยั่งยืน การต่อต้านการกลายสภาพเป็นทะเลทราย หยุดยั้งการเสื่อมโทรมของที่ดินและฟื้นฟูสภาพดินและหยุดยั้งการสูญเสียความหลากหลายทางชีวภาพ เป้าประสงค์ ๑๕.๑ สร้างหลักประกันว่าจะมีการอนุรักษ์ การฟื้นฟูและการใช้ระบบนิเวศบนบกและในน้ำจัดในแผ่นดินรวมทั้งบริการทางระบบนิเวศอย่างยั่งยืน เฉพาะอย่างยิ่ง ป่าไม้ พื้นที่ชุ่มน้ำ ภูเขาและเขตแห้งแล้ง ฯ
- ง. ยุทธศาสตร์การพัฒนาจังหวัดที่ ๓ การบริหารจัดการทรัพยากรธรรมชาติและสิ่งแวดล้อมอย่างยั่งยืน
- จ. ยุทธศาสตร์การพัฒนาขององค์กรปกครองส่วนท้องถิ่นในเขตจังหวัดที่ ๒ การบริหารจัดการทรัพยากรธรรมชาติ สิ่งแวดล้อมและพลังงาน
 - ๕. ยุทธศาสตร์การพัฒนาด้านการบริหารจัดการและการอนุรักษ์ทรัพยากรธรรมชาติและสิ่งแวดล้อม ๕.๑ กลยุทธ์ การพัฒนาฟื้นฟูและอนุรักษ์ทรัพยากรธรรมชาติและสิ่งแวดล้อม
 - ๕.๑.๑ แผนงาน การเกษตร

ที่	โครงการ	วัตถุประสงค์	เป้าหมาย (ผลผลิตโครงการ)	งบประมาณ					ตัวชี้วัด (KPI)	ผลที่คาดว่าจะได้รับ	หน่วยงาน รับผิดชอบ หลัก
				๒๕๖๖ (บาท)	๒๕๖๗ (บาท)	๒๕๖๘ (บาท)	๒๕๖๙ (บาท)	๒๕๗๐ (บาท)			
๔	ขุดลอกคลองแม่ยวน ม.๕	เพื่อแก้ไขปัญหาน้ำท่วม น้ำหลากเพื่อการเกษตร และการระบายน้ำที่ดี	ขุดลอกคลองแม่ยวน ตาม แบบแปลนที่กำหนดของ หน่วยงานที่เกี่ยวข้อง	๑๐,๐๐๐,๐๐๐	๑๐,๐๐๐,๐๐๐	๑๐,๐๐๐,๐๐๐	๑๐,๐๐๐,๐๐๐	๑๐,๐๐๐,๐๐๐	ลดปัญหาน้ำท่วม น้ำหลากได้	แก้ไขปัญหาน้ำท่วม น้ำหลากเพื่อการเกษตร และการระบายน้ำที่ดี	กรม ทรัพยากร/ อบต นาเกาะ
๕	ขุดลอกคลองมะเฟือง ม.๓	เพื่อแก้ไขปัญหาน้ำท่วม น้ำหลากเพื่อการเกษตร และการระบายน้ำที่ดี	ขุดลอกคลองมะเฟืองตาม แบบแปลนที่กำหนดของ หน่วยงานที่เกี่ยวข้อง	๑๐,๐๐๐,๐๐๐	๑๐,๐๐๐,๐๐๐	๑๐,๐๐๐,๐๐๐	๑๐,๐๐๐,๐๐๐	๑๐,๐๐๐,๐๐๐	ลดปัญหาน้ำท่วม น้ำหลากได้	แก้ไขปัญหาน้ำท่วม น้ำหลากเพื่อการเกษตร และการระบายน้ำที่ดี	กรม ทรัพยากร/ อบต นาเกาะ
๖	ขุดลอกคลองนาบอด ม.๗	เพื่อแก้ไขปัญหาน้ำท่วม น้ำหลากเพื่อการเกษตร และการระบายน้ำที่ดี	ขุดลอกคลองนาบอดตาม แบบแปลนที่กำหนดของ หน่วยงานที่เกี่ยวข้อง	๑๐,๐๐๐,๐๐๐	๑๐,๐๐๐,๐๐๐	๑๐,๐๐๐,๐๐๐	๑๐,๐๐๐,๐๐๐	๑๐,๐๐๐,๐๐๐	ลดปัญหาน้ำท่วม น้ำหลากได้	แก้ไขปัญหาน้ำท่วม น้ำหลากเพื่อการเกษตร และการระบายน้ำที่ดี	กรม ทรัพยากร/ อบต นาเกาะ
๗	ขุดลอกหารแด้ว ม.๕	เพื่อแก้ไขปัญหาน้ำท่วม น้ำหลากเพื่อการเกษตร และการระบายน้ำที่ดี	ขุดลอกหารแด้วตามแบบ แปลนที่กำหนดของ หน่วยงานที่เกี่ยวข้อง	๑๐,๐๐๐,๐๐๐	๑๐,๐๐๐,๐๐๐	๑๐,๐๐๐,๐๐๐	๑๐,๐๐๐,๐๐๐	๑๐,๐๐๐,๐๐๐	ลดปัญหาน้ำท่วม น้ำหลากได้	แก้ไขปัญหาน้ำท่วม น้ำหลากเพื่อการเกษตร และการระบายน้ำที่ดี	กรม ทรัพยากร/ อบต นาเกาะ

รายละเอียดโครงการพัฒนา
ทบทวนแผนพัฒนาท้องถิ่น ฉบับที่ ๒ พ.ศ. ๒๕๖๖ – ๒๕๗๐ ครั้งที่ ๑/๒๕๖๕
สำหรับ โครงการที่เกี่วกับคุณภาพขององค์กรปกครองส่วนท้องถิ่น
องค์การบริหารส่วนตำบลนากะชะ

- ก. ยุทธศาสตร์ชาติ ๒๐ปี ยุทธศาสตร์ที่ ๕ ด้านการสร้างการเติบโตบนคุณภาพชีวิตที่เป็นมิตรกับสิ่งแวดล้อม
- ข. แผนพัฒนาเศรษฐกิจและสังคมแห่งชาติ ฉบับที่ ๑๓ หนุดหมายที่ ๑๑ ไทยสามารถลดความเสี่ยงและผลกระทบจากภัยธรรมชาติและเปลี่ยนแปลงสภาพภูมิอากาศ
- ค. Sustainable Development Goals: SDGs เป้าหมายที่ ๑๕ พื้นฟูปกป้องและส่งเสริมการใช้ระบบนิเวศบนบกอย่างยั่งยืน การบริหารจัดการป่าไม้ที่ยั่งยืน การต่อต้านการกลายสภาพเป็นทะเลทราย หยุดยั้งการเสื่อมโทรมของที่ดินและฟื้นฟูสภาพดินและหยุดยั้งการสูญเสียความหลากหลายทางชีวภาพ เป้าประสงค์ ๑๕.๑ สร้างหลักประกันว่าจะมีการอนุรักษ์ การฟื้นฟูและการใช้ระบบนิเวศบนบกและในน้ำจืดในแผ่นดินรวมทั้งบริการทางระบบนิเวศอย่างยั่งยืน เฉพาะอย่างยิ่ง ป่าไม้ พื้นที่ชุ่มน้ำ ภูเขาและเขตแห้งแล้ง ฯ
- ง. ยุทธศาสตร์การพัฒนาจังหวัดที่ ๓ การบริหารจัดการทรัพยากรธรรมชาติและสิ่งแวดล้อมอย่างยั่งยืน
- จ. ยุทธศาสตร์การพัฒนาขององค์กรปกครองส่วนท้องถิ่นในเขตจังหวัดที่ ๒ การบริหารจัดการทรัพยากรธรรมชาติ สิ่งแวดล้อมและพลังงาน
 - ๕. ยุทธศาสตร์การพัฒนาด้านการบริหารจัดการและการอนุรักษ์ทรัพยากรธรรมชาติและสิ่งแวดล้อม ๕.๑ กลยุทธ์ การพัฒนาฟื้นฟูและอนุรักษ์ทรัพยากรธรรมชาติและสิ่งแวดล้อม
 - ๕.๑.๑ แผนงาน การเกษตร

ที่	โครงการ	วัตถุประสงค์	เป้าหมาย (ผลผลิตโครงการ)	งบประมาณ					ตัวชี้วัด (KPI)	ผลที่คาดว่าจะได้รับ	หน่วยงาน รับผิดชอบ หลัก
				๒๕๖๖ (บาท)	๒๕๖๗ (บาท)	๒๕๖๘ (บาท)	๒๕๖๙ (บาท)	๒๕๗๐ (บาท)			
๘	ขุดลอกคลองแม่แก้ว ม.๔	เพื่อแก้ไขปัญห แหล่งน้ำเพื่อ การเกษตรและให้การ ระบายน้ำที่ดี	ขุดลอกคลองแม่แก้ว ตาม แบบแปลนที่กำหนดของ หน่วยงานที่เกี่ยวข้อง	๑๐,๐๐๐,๐๐๐	๑๐,๐๐๐,๐๐๐	๑๐,๐๐๐,๐๐๐	๑๐,๐๐๐,๐๐๐	๑๐,๐๐๐,๐๐๐	ลดปัญหา น้ำท่วมขัง ได้	แก้ไขปัญหแหล่ง น้ำเพื่อการเกษตร และให้การระบาย น้ำที่ดี	กรม ทรัพย์/ อบต นากะชะ
๙	ขุดลอกหนองปักกวาง ม.๔	เพื่อแก้ไขปัญห แหล่งน้ำเพื่อ การเกษตรและให้การ ระบายน้ำที่ดี	ขุดลอกหนองปักกวางตาม แบบแปลนที่กำหนดของ หน่วยงานที่เกี่ยวข้อง	๑๐,๐๐๐,๐๐๐	๑๐,๐๐๐,๐๐๐	๑๐,๐๐๐,๐๐๐	๑๐,๐๐๐,๐๐๐	๑๐,๐๐๐,๐๐๐	ลดปัญหา น้ำท่วมขัง ได้	แก้ไขปัญหแหล่ง น้ำเพื่อการเกษตร และให้การระบาย น้ำที่ดี	กรม ทรัพย์/ อบต นากะชะ

บัญชีครุภัณฑ์
สำหรับที่ไม่ได้ดำเนินการจัดทำเป็นโครงการพัฒนาท้องถิ่น
ทบทวนแผนพัฒนาท้องถิ่น ฉบับที่ ๒ พ.ศ. ๒๕๖๖ - ๒๕๗๐ ครั้งที่ ๑/๒๕๖๕
องค์การบริหารส่วนตำบลนาเกาะ

๑. ประเภทครุภัณฑ์ ครุภัณฑ์ยานพาหนะและขนส่ง

๑.๑ กลยุทธ์ การพัฒนาบุคลากรและองค์กรให้ทันสมัย มีประสิทธิภาพในการการบริหารเพื่อให้การบริการที่ดีแก่ประชาชนและเป็นองค์กรธรรมาภิบาล แผนงาน สาธารณสุข

ที่	ครุภัณฑ์	เป้าหมาย (ผลผลิตของครุภัณฑ์)	งบประมาณ					ผลที่คาดว่าจะได้รับ	หน่วยงาน รับผิดชอบ หลัก
			๒๕๖๖ (บาท)	๒๕๖๗ (บาท)	๒๕๖๘ (บาท)	๒๕๖๙ (บาท)	๒๕๗๐ (บาท)		
๑	รถบรรทุกขยะ	เพื่อจัดซื้อรถบรรทุกขยะ ขนาด ๖ ตัน ๖ ล้อ ปริมาตรกระบอกสูบไม่ต่ำกว่า ๖,๐๐๐ ซีซี หรือกำลังเครื่องยนต์สูงสุดไม่ต่ำกว่า ๑๗๐ กิโลวัตต์ แบบ อัดท้าย จำนวน ๑ คัน	๒,๕๐๐,๐๐๐	-	-	-	-	ลดปัญหาขยะในหมู่บ้านชุมชน และทำให้มีความสะอาดเรียบร้อยลดปัญหาขยะตกค้าง	สำนักปลัด
๒	รถบรรทุกขยะมูลฝอย แบบยกภาชนะรองรับมูลฝอย	เพื่อจัดซื้อรถบรรทุกขยะมูลฝอย แบบยกภาชนะรองรับมูลฝอยตัวรถชนิด ๖ ล้อ เครื่องยนต์ดีเซล ขนาดไม่น้อยกว่า ๖ สูบ ๔ จังหวะ มีกำลังสูงสุดไม่น้อยกว่า ๑๓๐ แรงม้าภาชนะรองรับมูลฝอยมีปริมาตรความจุไม่น้อยกว่า ๔ ลบ.ม. (จำนวน ๒ คัน)	๒,๗๒๐,๐๐๐	-	-	-	-	ลดปัญหาขยะในหมู่บ้านชุมชน และทำให้มีความสะอาดเรียบร้อยลดปัญหาขยะตกค้าง	สำนักปลัด

๑. ประเภทครุภัณฑ์ ครุภัณฑ์ยานพาหนะและขนส่ง

๑.๑ กลยุทธ์ การพัฒนาบุคลากรและองค์กรให้ทันสมัย มีประสิทธิภาพในการการบริหารเพื่อให้การบริการที่ดีแก่ประชาชนและเป็นองค์กรธรรมาภิบาล แผนงาน อุตสาหกรรมและการโยธา

ที่	ครุภัณฑ์	เป้าหมาย (ผลผลิตของครุภัณฑ์)	งบประมาณ					ผลที่คาดว่าจะได้รับ	หน่วยงาน รับผิดชอบ หลัก
			๒๕๖๖ (บาท)	๒๕๖๗ (บาท)	๒๕๖๘ (บาท)	๒๕๖๙ (บาท)	๒๕๗๐ (บาท)		
๓	รถยนต์บรรทุกทุกเท้าย ติดตั้งเครื่องยนต์บรรทุกทุกเท้าย ติดตั้งเครนไฮดรอลิกพร้อมกระเช้าซ่อมไฟฟ้า ชนิด ๖ ล้อ เครื่องยนต์ดีเซล ขนาดไม่น้อยกว่า ๔ สูบ ๔ จังหวะ มีกำลังแรงม้าสูงสุดไม่น้อยกว่า ๑๓๐ แรงม้า ติดตั้งเครนไฮดรอลิก พร้อมกระเช้าไฟเบอร์กลาส เมื่อต่อแขนเสริมกระเช้าสามารถยกได้สูงไม่น้อยกว่า ๑๒ เมตร จำนวน ๑ คัน	๒,๘๐๐,๐๐๐	-	-	-	-	สามารถใช้ในการแก้ไขปัญหาคความเดือดร้อนของงานไฟฟ้าถนนและอื่น ๆ เช่นการตักแต่งกิ่งไม้	กองช่าง	

บัญชีครุภัณฑ์
สำหรับที่ไม่ได้ดำเนินการจัดทำเป็นโครงการพัฒนาท้องถิ่น
ทบทวนแผนพัฒนาท้องถิ่น ฉบับที่ ๒ พ.ศ. ๒๕๖๖ - ๒๕๗๐ ครั้งที่ ๑/๒๕๖๕
องค์การบริหารส่วนตำบลนาเกาะ

๒. ประเภทครุภัณฑ์ ครุภัณฑ์การเกษตร

๑.๑ กลยุทธ์ การพัฒนาบุคลากรและองค์กรให้ทันสมัย มีประสิทธิภาพในการการบริหารเพื่อให้การบริการที่ดีแก่ประชาชนและเป็นองค์กรธรรมาภิบาล
 แผนงาน รักษาความสงบภายใน

ที่	ครุภัณฑ์	เป้าหมาย (ผลผลิตของครุภัณฑ์)	งบประมาณ					ผลที่คาดว่าจะได้รับ	หน่วยงาน รับผิดชอบหลัก
			๒๕๖๖ (บาท)	๒๕๖๗ (บาท)	๒๕๖๘ (บาท)	๒๕๖๙ (บาท)	๒๕๗๐ (บาท)		
๒.	เครื่องเลื่อย โซยนต์	จัดซื้อ เครื่องเลื่อยโซยนต์ โดยมีคุณสมบัติพื้นฐาน ดังนี้ ๑.เครื่องยนต์ ขนาด ๐.๘๐ แรงม้า ๒.บาร์โซขนาด ๑๑.๕ นิ้ว ๓.การระบายความร้อนแบบการไหลเวียนของอากาศในเครื่องยนต์ ๔.มีระบบป้องกันการสั่นสะเทือนขนาดโซ่ ๓/๘ นิ้ว ๕.ก้านควบคุมหลักเดี่ยว การสตาร์ท โซด คัน และการหยุดทำงานโดย ใช้คันโยกคันเดียว ๖.น้ำหนักไม่เกิน ๔.๐๐ กก. (ราคาท้องตลาด) ๑๖,๐๐๐ บาท/เครื่อง	๓๒,๐๐๐	-	-	๑๖,๐๐๐	-	แก้ไขปัญหา ด้านสาธารณสุข ภัยและอำนวยความสะดวก ในการ ปฏิบัติงาน ช่วยเหลือ ประชาชน	สำนักปลัด

บัญชีครุภัณฑ์
สำหรับที่ไม่ได้ดำเนินการจัดทำเป็นโครงการพัฒนาท้องถิ่น
ทบทวนแผนพัฒนาท้องถิ่น ฉบับที่ ๒ พ.ศ. ๒๕๖๖ - ๒๕๗๐ ครั้งที่ ๑/๒๕๖๕
องค์การบริหารส่วนตำบลนาเกาะ

๒. ประเภทครุภัณฑ์ ครุภัณฑ์ไฟฟ้าและวิทยุ

๑.๑ กลยุทธ์ การพัฒนาบุคลากรและองค์กรให้ทันสมัย มีประสิทธิภาพในการการบริหารเพื่อให้การบริการที่ดีแก่ประชาชนและเป็นองค์กรธรรมาภิบาล
 แผนงาน รักษาความสงบภายใน

ที่	ครุภัณฑ์	เป้าหมาย (ผลผลิตของครุภัณฑ์)	งบประมาณ					ผลที่คาดว่าจะได้รับ	หน่วยงาน รับผิดชอบหลัก
			๒๕๖๖ (บาท)	๒๕๖๗ (บาท)	๒๕๖๘ (บาท)	๒๕๖๙ (บาท)	๒๕๗๐ (บาท)		
๓.	เครื่องรับส่ง-วิทยุ ระบบ VHF/FM ชนิดมือถือ	จัดซื้อเครื่องรับส่ง-วิทยุ ระบบ VHF/FM ชนิดมือถือ กำลังส่ง ๕ วัตต์ ประกอบด้วย - ตัวเครื่อง -แท่นชาร์ต -แบตเตอรี่. -เสา ยาง -เสาเหล็กพับ หมายเหตุ ย่านความถี่สำหรับภาคประชาชน(๒๔๕-๒๔๗ MHz.) ราคาท้องตลาด เครื่องละ ๒,๕๐๐ จำนวน ๒๐ เครื่อง	๕๐,๐๐๐	-	-	-	-	ทำให้การประสานงานกับพื้นที่มีความสะดวกยิ่งขึ้น	สำนักปลัด

บัญชีครุภัณฑ์
สำหรับที่ไม่ได้ดำเนินการจัดทำเป็นโครงการพัฒนาท้องถิ่น
ทบทวนแผนพัฒนาท้องถิ่น ฉบับที่ ๒ พ.ศ. ๒๕๖๖ - ๒๕๗๐ ครั้งที่ ๑/๒๕๖๕
องค์การบริหารส่วนตำบลนาเกาะ

๒. ประเภทครุภัณฑ์ ครุภัณฑ์ไฟฟ้าและวิทยุ

๑.๑ กลยุทธ์ การพัฒนาบุคลากรและองค์กรให้ทันสมัย มีประสิทธิภาพในการการบริหารเพื่อให้การบริการที่ดีแก่ประชาชนและเป็นองค์กรธรรมาภิบาล
 แผนงาน รักษาความสงบภายใน

ที่	ครุภัณฑ์	เป้าหมาย (ผลผลิตของครุภัณฑ์)	งบประมาณ					ผลที่คาดว่าจะได้รับ	หน่วยงาน รับผิดชอบหลัก
			๒๕๖๖ (บาท)	๒๕๖๗ (บาท)	๒๕๖๘ (บาท)	๒๕๖๙ (บาท)	๒๕๗๐ (บาท)		
๔.	เครื่องรับส่ง-วิทยุ ระบบ VHF/FM ชนิดประจำที่	จัดซื้อเครื่องรับส่ง-วิทยุ ระบบ VHF/FM ชนิดประจำที่ กำลังส่ง ๑๐ วัตต์ จำนวน ๑ ชุด ประกอบด้วย - -ตัวเครื่อง -เพาเวอร์ซัพพลาย ขนาดไม่น้อยกว่า ๓๐ แอมป์ -ไมโครโฟน -สายอากาศชนิดโพเตดไดโพน ๔ ท่วง ๑ ต้น -สายนำสัญญาณพร้อมหัวต่อ ขนาด ๘ DFB ความยาวไม่น้อยกว่า ๔๕ ม. -ชุดอุปกรณ์ยึดสายอากาศ (อาร์ม) ๒ ชุด หมายเหตุ ย่านความถี่สำหรับภาคประชาชน(๒๔๕-๒๔๗ MHz.) ราคา ท้องตลาด เครื่องละ ๔๐,๐๐๐	๔๐,๐๐๐	-	-	-	-	ทำให้การประสานงานกับพื้นที่มีความสะดวกยิ่งขึ้น	สำนักปลัด

ส่วนที่ ๔

การติดตามและประเมินผล

๑. การติดตามและประเมินผลยุทธศาสตร์

ในการจัดทำแผนพัฒนาท้องถิ่นนั้น จะต้องมีการติดตามและประเมินผลแผนพัฒนา ตามระเบียบกระทรวงมหาดไทยว่าด้วยการจัดทำแผนพัฒนาขององค์กรปกครองส่วนท้องถิ่น พ.ศ. ๒๕๔๘ แก้ไขเพิ่มเติมถึง (ฉบับที่ ๓) พ.ศ. ๒๕๖๑ ในการประเมินแผนนั้นจะต้อง ดำเนินการประเมินคุณภาพของแผนยุทธศาสตร์การพัฒนามตามแนวทางการติดตามและประเมินผลยุทธศาสตร์เพื่อสอดคล้องกับแผนพัฒนาท้องถิ่น แจ้งตามหนังสือกระทรวงมหาดไทย ที่ มท ๐๘๑๐.๓/ว๖๐๘๖ ลงวันที่ ๑๙ สิงหาคม ๒๕๖๕ เรื่อง ชักซ้อมแนวทางปฏิบัติการใช้แผนพัฒนาท้องถิ่นขององค์กรปกครองส่วนท้องถิ่นเพื่อจัดทำบริการสาธารณะหรือกิจกรรมสาธารณะ และหนังสือกระทรวงมหาดไทย ที่ มท ๐๘๑๐.๓/ว๗๕๐๙ ลงวันที่ ๗ ตุลาคม ๒๕๖๕ เรื่อง แนวทางการดำเนินงานตามแผนพัฒนาท้องถิ่นขององค์กรปกครองส่วนท้องถิ่น

๒. การติดตามและประเมินผลโครงการ

๒.๑ การติดตามและประเมินผลระเบียบกระทรวงมหาดไทยว่าด้วยการจัดทำแผนพัฒนาขององค์กรปกครองส่วนท้องถิ่น พ.ศ.๒๕๔๘ และที่แก้ไขเพิ่มเติม

เมื่อคณะกรรมการติดตามและประเมินผลแผนพัฒนาท้องถิ่นขององค์กรปกครองส่วนท้องถิ่นได้ ดำเนินการติดตามและประเมินผลแผนพัฒนาท้องถิ่นโดยกำหนดรูปแบบ แนวทางการติดตามและประเมินผลแผนพัฒนาท้องถิ่น การนำรายการหรือข้อมูลต่าง ๆ ที่ดำเนินการตามข้อ ๒๙ หรือข้อ ๓๐ แห่งระเบียบกระทรวงมหาดไทยว่าด้วยการจัดทำแผนพัฒนาขององค์กรปกครองส่วนท้องถิ่น พ.ศ.๒๕๔๘ และที่แก้ไขเพิ่มเติมแล้วให้ดำเนินการตามเค้าโครงการติดตามและประเมินผลแผนพัฒนาท้องถิ่นขององค์กรปกครองส่วนท้องถิ่นตามหนังสือกระทรวงมหาดไทย ที่ มท ๐๘๑๐.๓/ว ๖๗๓๒ ลงวันที่ ๖ พฤศจิกายน ๒๕๖๒ ทั้งนี้องค์กรปกครองส่วนท้องถิ่นสามารถกำหนดเค้าโครงการรายละเอียดหรือวิธีการในการติดตามและประเมินผลแผนพัฒนาท้องถิ่นได้ตามความเหมาะสมขององค์กรปกครองส่วนท้องถิ่น

โดยคณะกรรมการติดตามและประเมินแผนพัฒนาเป็นผู้ดำเนินการติดตามและประเมินผลแผนพัฒนา ซึ่งคณะกรรมการจะต้องดำเนินการกำหนดแนวทาง วิธีการในการติดตามและประเมินผลแผนพัฒนาดำเนินการติดตามและประเมินผลแผนพัฒนา รายงานผลและเสนอความเห็นซึ่งได้จากการติดตามและประเมินผลแผนพัฒนาต่อผู้บริหารท้องถิ่น เพื่อให้ผู้บริหารท้องถิ่นเสนอต่อสภาท้องถิ่น และคณะกรรมการพัฒนาท้องถิ่น พร้อมทั้งประกาศผลการติดตามและประเมินผลแผนพัฒนาให้ประชาชนในท้องถิ่นทราบในที่เปิดเผยภายในสิบห้าวันนับแต่วันรายงานผลและเสนอความเห็นดังกล่าวและต้องปิดประกาศไว้เป็นระยะเวลาไม่น้อยกว่าสามสิบวันโดยอย่างน้อยปีละหนึ่งครั้งภายในเดือนธันวาคมของทุกปี

๒.๒ การติดตามและประเมินผลยุทธศาสตร์เพื่อความสอดคล้องแผนพัฒนาท้องถิ่น

สำหรับการติดตามและประเมินผลยุทธศาสตร์เพื่อความสอดคล้องแผนพัฒนาท้องถิ่น เป็นการให้คะแนนของคณะกรรมการติดตามและประเมินผลแผนพัฒนาท้องถิ่นเพื่อตรวจสอบความสอดคล้องของแผนพัฒนาท้องถิ่นกับการนำไปจัดทำงบประมาณรายจ่ายขององค์กรปกครองส่วนท้องถิ่นประจำปีงบประมาณนั้นๆ เป็นการให้คะแนนตามแบบที่กระทรวงมหาดไทยได้กำหนดไว้ซึ่งเป็นส่วนหนึ่งของการติดตามและประเมินผลแผนพัฒนาท้องถิ่น โดยดำเนินการให้แล้วเสร็จภายในเก้าสิบวันหรือภายในเดือนธันวาคมแล้วแต่กรณี นับแต่วันที่ประกาศให้งบประมาณรายจ่ายประจำปี

(ดำเนินการเฉพาะเมื่อมีการประกาศใช้งบประมาณรายจ่ายประจำปีเท่านั้น) รายละเอียดตามแบบที่กระทรวงมหาดไทย กำหนดไว้แล้ว ตามหนังสือกระทรวงมหาดไทย ที่ มท ๐๘๑๐.๓/ว๖๐๘๖ ลงวันที่ ๑๙ สิงหาคม ๒๕๖๕ เรื่อง ชักซ้อม แนวทางปฏิบัติการใช้แผนพัฒนาท้องถิ่นขององค์กรปกครองส่วนท้องถิ่นเพื่อจัดทำบริการสาธารณะหรือกิจกรรม สาธารณะ

เมื่อคณะกรรมการติดตามและประเมินแผนพัฒนาประชุมดำเนินการให้คะแนนเสร็จสิ้นแล้วให้จัดทำเป็น ประกาศผลการให้คะแนนติดตามและประเมินผลยุทธศาสตร์เพื่อความสอดคล้องแผนพัฒนาท้องถิ่นและผลการให้คะแนน การติดตามและประเมินผลโครงการเพื่อความสอดคล้องแผนพัฒนาท้องถิ่นขององค์กรปกครองส่วนท้องถิ่นให้ผู้บริหาร ท้องถิ่นลงนามประกาศ ให้ปิดประกาศให้ประชาชนทราบโดยเปิดเผยไม่น้อยกว่าสามสิบวันนับแต่วันที่ผู้บริหารท้องถิ่น ลงนาม พร้อมแจ้งให้สภาท้องถิ่น อำเภอ และจังหวัด หน่วยงานราชการ รัฐวิสาหกิจ ที่เกี่ยวข้องทราบด้วย รวมถึงแจ้งให้ คณะกรรมการสนับสนุนการจัดทำแผนพัฒนาท้องถิ่น คณะกรรมการพัฒนาท้องถิ่น สำนัก/กอง/ฝ่ายต่าง ๆ ของตนเอง ทราบด้วย และลงเว็บไซต์หลักขององค์กรปกครองส่วนท้องถิ่นตามหลักการบริหารจัดการบ้านเมืองที่ดี

๓. ข้อเสนอแนะในการจัดทำแผนพัฒนาท้องถิ่นในอนาคต

๔.๑ ผลกระทบนำไปสู่ออนาคต

๑. เกิดการพัฒนาที่ล่าช้า เพราะการดำเนินงานต่าง ๆ ขององค์กรปกครองส่วนท้องถิ่นต้องผ่าน กระบวนการหลายขั้นตอน สลับซับซ้อน
๒. ประชาชนอาจเกิดความเบื่อหน่ายกับกระบวนการจัดทำแผนที่มีความยุ่งยากมากขึ้น
๓. ปัญหาอาจไม่ได้รับการแก้ไขอย่างตรงจุดเพราะข้อจำกัดของระเบียบกฎหมายที่ทำให้ยากและบาง เรื่องอาจทำไม่ได้

๔.๒ ข้อสังเกต ข้อเสนอแนะ ผลจากการพัฒนา

- ๑) การจัดทำแผนพัฒนาท้องถิ่นควรพิจารณาใช้แผนยุทธศาสตร์การพัฒนามาเป็นกรอบในการจัดทำ แผนพัฒนาท้องถิ่นและให้มีความสอดคล้องกัน
- ๒) การจัดทำแผนพัฒนาท้องถิ่นควรพิจารณางบประมาณและคำนึงถึงสถานะการคลังในการพิจารณา โครงการ/กิจกรรม ที่จะบรรจุในแผนพัฒนาท้องถิ่น
- ๓) ควรเร่งรัดให้มีการดำเนินโครงการ/กิจกรรม ที่ตั้งในข้อบัญญัติงบประมาณรายจ่ายให้สามารถ ดำเนินการได้ในปีงบประมาณนั้น
- ๔) ควรพิจารณาตั้งงบประมาณให้เพียงพอและเหมาะสมกับกับภารกิจแต่ละด้านที่จะต้องดำเนินการ ซึ่งจะช่วยลดปัญหาในการโอนเพิ่ม โอนลด โอนตั้งจ่ายรายการใหม่
